



نلتزم بوعودنا



مرحباً

تعد «برجيل القابضة» من الشركات الرائدة في خدمات الرعاية الصحية الخاصة الإقليمية في الإمارات العربية المتحدة وسلطنة عُمان.

غاية المجموعة

من خلال ثقافة فريدة من الممارسات «التي يقودها الطبيب»، فإن الهدف الأسمى هو تحقيق النتائج السريرية المنشودة، كما تركز المجموعة على جذب وتطوير أفضل الخبرات في توفير علاجات وأدوية مخصصة فضلاً عن الدراسات والبحوث السريرية المتطورة. وتضع هذه السمات الفريدة المجموعة في مكانة جيدة لتصبح متبراً رائداً في البرامج الصحية من خلال توفير خدمات طبية متقدمة بالإضافة إلى القيمة الاستراتيجية في الأسواق الناشئة وخارجها.

رؤيتنا

توفر «برجيل القابضة» رعاية طبية مثالية من خلال الجمع بين أحدث التقنيات وخبراء الرعاية الطبية ذوي المهارات العالية لتوفير رعاية فائقة بكل إنسانية؛ وذلك من خلال دمج معايير الرعاية الأمريكية الرائدة عالمياً والفهم العميق للثقافات المحلية.

رسالتنا

تتطلع «برجيل القابضة» لأن تكون مزود خدمات الرعاية الصحية الأكثر ثقة واحتراماً في دول مجلس التعاون الخليجي وإفريقيا من خلال علاج المرضى بأقصى قدر من العناية وأعلى معايير الرعاية الصحية.



تأسست «برجيل القابضة» عام ٢٠٠٧، وتعد واحدة من أكبر مقدمي خدمات الرعاية الصحية الخاصة في الإمارات العربية المتحدة وعمان، إذ تعمل من خلال شبكة متكاملة من خدمات الرعاية الطبية بمستوياتها الخدمية الأربعة «الأولية، والثانوية، والثلاثية، والرابعة». ففي الإمارات العربية المتحدة، تحظى المجموعة بمكانة رائدة من حيث أعداد مرضى العيادات الداخلية، حيث استطاعت من خلال سعة سريرية تبلغ ١,٦٦٠ سريرًا اعتباراً من ٣١ ديسمبر ٢٠٢٢، وتوفير خدمات علاجية لعدد ٥,٥ مليون من مرضى العيادات الخارجية و١٢٣,٠٠٠ من المرضى الداخليين عبر شبكتها لخدمات الرعاية الصحية.

وفي سبيل ضمان الكفاءة التشغيلية لشبكة المجموعة، تعمل المجموعة من خلال عدد من الإدارات والأقسام المركزية مثل إدارة المشتريات وإدارة دورة الإيرادات والخدمات التشخيصية والتخزين والدعم الإداري. وتعتزم المجموعة الاستفادة من خبراتها السريرية وقوتها في مجال البحث والتطوير من خلال دخول مجال التعليم والبحوث الطبية عام ٢٠٢٣، وذلك من خلال افتتاح كلية طبية خاصة، وهي كلية الطب، في مدينة برجيل الطبية.

من خلال سياسة المجموعة متعددة القطاعات والعلامات التجارية، توفر «برجيل القابضة» للمرضى في فئات الدخل المختلفة خدمات رعاية صحية استثنائية ميسورة التكلفة. وتحقيقاً لهذه الغاية، فقد استثمرت المجموعة في تطوير بنيتها التحتية الطبية وأنشأت شبكة مكونة من ١٦ مستشفى و ٢٣ مركزاً طبياً. وتضم هذه العيادات الشاملة والمراكز الطبية المتخصصة عيادات طب الأسنان والتجميل والرعاية المنزلية ومركز متخصص في جراحة العظام وعيادة للحقن المجهرية (التلقيح الصناعي) و ١٥ صيدلية.

توفر المجموعة منظومة شاملة للرعاية الصحية للمرضى تشمل شتى النطاقات الاقتصادية والاجتماعية وتلبي احتياجات مزودي خدمات التأمين الصحي الرائدة، من خلال علاماتها التجارية الأربع الرائدة في السوق، وهي مستشفيات «برجيل»، ومستشفيات «ميدبور»، ومستشفيات «إل إل إتش»، ومستشفيات «لايف كير».

المحتويات

التقرير الاستراتيجي

٠٤	أبرز النتائج التشغيلية والمالية
٠٦	لمحة موجزة
١٠	كلمة رئيس مجلس الإدارة
١٢	كلمة الرئيس التنفيذي
١٦	سجل إنجازاتنا وعام من الإنجازات
١٨	نظرة عامة على السوق
٢٢	الميزة التنافسية
٢٤	نموذج الأعمال
٢٦	الإستراتيجية
٣٠	الاستراتيجية: محاور التنفيذ
٣٢	مراجعة الأعمال
٤٤	رحلة المريض
٤٦	تقرير موجز من المدير المالي للمجموعة
٤٨	مؤشرات الأداء الرئيسية
٥٠	إدارة المخاطر
٥٦	فريق العمل
٥٨	إشراك أصحاب المصلحة
٦٢	الممارسات البيئية والاجتماعية وحوكمة الشركات

حوكمة الشركات

٧٠	السيرة الذاتية لأعضاء مجلس الإدارة
٧٢	الإدارة التنفيذية
٧٤	تقرير مجلس الإدارة
٧٤	١. الإطار العام لحوكمة الشركة
٧٤	٢. هيكل الحوكمة للشركة
٧٥	٣. مجلس الإدارة
٧٧	٤. أعضاء الإدارة التنفيذية
٧٧	٥. معاملات الأطراف ذات العلاقة في عام ٢٠٢٢
٧٧	٦. مخالفات الشركة خلال عام ٢٠٢٢
٧٧	٧. تعارض المصالح
٧٨	٨. المدقق الخارجي
٧٨	٩. تقرير الاستدامة والمسؤولية الاجتماعية للشركات
٧٨	١٠. تفاصيل أسعار الأسهم ونسب المساهمة
٧٩	١١. الضوابط المنظمة لعلاقات المستثمرين مع الشركات المدرجة
٧٩	١٢. أمين سر مجلس الإدارة
٧٩	١٣. الأحداث الجوهرية خلال عام ٢٠٢٢
٨٠	١٤. نسبة التوطين
٨١	تقرير عضو مجلس الإدارة

القوائم المالية

٨٤	تقرير مدقق الحسابات المستقل
٨٧	بيان الدخل الشامل الموحد
٨٨	بيان المركز المالي الموحد
٨٩	بيان التغييرات في حقوق المساهمين الموحد
٩٠	بيان التدفقات النقدية الموحد
٩١	إيضاحات حول البيانات المالية الموحدة

التقرير الاستراتيجي

شبكة رائدة ومزود خدمات الرعاية الصحية الأكثر ثقة واحترامًا في دول مجلس التعاون الخليجي وأفريقيا، مع رفع معايير الرعاية الصحية، وعلاج جميع الحالات المرضية التي تقع بين أيدينا بعناية فائقة. تهدف برجيل القابضة إلى إحراز تقدّم في تعزيز المساواة في التعليم والتدريب في مجال الرعاية الصحية، وتمكين الابتكار في مجال الصحة الشاملة، وإطلاق العنان لإمكانات الرعاية الصحية المدعومة بالتقنيات الحديثة، تحت قيادة أطبائنا المتميزين، وتوسيع نطاق تأثيرنا من خلال التعاون في المنطقة وخارجها. من خلال تعزيز ثقافة الخدمات القائمة على الابتكار والتي تصب في مصلحة المريض في النهاية، وتعافي جميع الحالات التي تأتي إلينا بالكامل، فإننا نسعى جاهدين لتقديم قيمة من خلال ربط الرعاية الطبية التي توفرها الشركة لمرضاهنا، والنمو والتحديث المنشودان، والمجتمع، بالصحة.

المحتويات

أبرز النتائج التشغيلية والمالية	٠٤
لمحة موجزة	٠٦
كلمة رئيس مجلس الإدارة	١٠
كلمة الرئيس التنفيذي	١٢
سجل إنجازاتنا وعام من الإنجازات	١٦
نظرة عامة على السوق	١٨
الميزة التنافسية	٢٢
نموذج الأعمال	٢٤
الإستراتيجية	٢٦
الاستراتيجية: محاور التنفيذ	٣٠
مراجعة الأعمال	٣٢
رحلة المريض	٤٤
تقرير موجز من المدير المالي للمجموعة	٤٦
مؤشرات الأداء الرئيسية	٤٨
إدارة المخاطر	٥٠
فريق العمل	٥٦
إشراك أصحاب المصلحة	٥٨
الممارسات البيئية والاجتماعية وحوكمة الشركات	٦٢

أبرز النتائج التشغيلية والمالية

تحقيق أداء مالي قوي

الأداء المالي في عام ٢٠٢٢

+١٣٪

نمو الأرباح قبل الفوائد والضرائب والإهلاك والاستهلاك على أساس سنوي

+١٥٪

نمو أعداد المرضى

+١٧٪

نمو الإيرادات على أساس سنوي

+١٢٥٪

نمو إيرادات مدينة برجيل الطبية

٥٦٪

معدل إشغال الأسرة

+٥٢٪

نمو صافي الربح على أساس سنوي

٦٧٪

انخفاض الديون بنسبة

١,١١٣

مليون درهم إماراتي صافي الدين

٥٠٪

نمو حصة السهم من الأرباح

مركز أقوى في الميزانية العمومية

نتيجة لعائدات الاكتتاب العام (بما في ذلك الاستثمار في الاكتتاب العام الأولي)، نجحت المجموعة في تقليص مديوناتها في ميزانيتها العمومية، حيث ضخت ٢,٢ مليار درهم في الشركة، مما أدى إلى خفض الدين إلى ١,٣ مليار درهم في ٣١ ديسمبر ٢٠٢٢، وهذا بدوره يضع المجموعة في وضع قوي للبحث عن فرص استثمارية جديدة لتسريع النمو وتقديم قيمة لمساهميها.

مدينة برجيل الطبية

أكمل المستشفى الرئيسي للمجموعة، مستشفى «مدينة برجيل الطبية» أول عام كامل من التشغيل في عام ٢٠٢٢، ويضم المستشفى الذي تبلغ مساحته ١,٢ مليون قدم مربع، والذي يعمل كنقطة إحالة مركزية داخل المجموعة، أكثر من ٤٠ سرير وأكثر من ٥٠ تخصصاً، منها طب الأورام وأمراض الدم ونخاع العظام وزرع الأعضاء وجراحة الأعصاب وجراحة العظام وجراحة الأطفال وطب الأجنة والطب النووي وتخصصات أخرى.

مجلس الإدارة الجديد

يضم مجلس الإدارة الجديد نخبة قوية وأغلبية مستقلة من كبار الممثلين المحليين والدوليين، ويضع «ممارسات حوكمة الشركات وأخلاقيات العمل» في صدارة الأولويات لدى المجموعة.

الشركاء الاستراتيجيون وأصحاب

المصلحة الجدد

في سياق الشراكة الجديدة مع الشركة الدولية القابضة، وهي مجموعة متنوعة مقرها أبوظبي، تهدف المجموعة إلى تحفيز تنويع المنتجات والخدمات في قطاع الرعاية الصحية ودعم التوسع الجغرافي.

الاكتتاب العام

مع الطلب القوي على أسهم برجيل القابضة وتجاوز طلبات الاكتتاب بما يقدر بـ ٢٩ ضعفاً، بدأت «برجيل القابضة» طرح أسهمها في سوق أبوظبي للأوراق المالية في ١٠ أكتوبر ٢٠٢٢، بقيمة سوقية قدرها ١٢ مليار درهم إماراتي، لتصبح واحدة من أكبر شركات الرعاية الصحية الخاصة في سوق أبوظبي للأوراق المالية.

أبرز الإنجازات التشغيلية

والنتائج المالية لعام ٢٠٢٢

على الرغم من التحديات والصعوبات وجمود الوضع الاقتصادي العالمي في عام ٢٠٢٢، تجاوزت «برجيل القابضة» كل ذلك وحققت نمواً قوياً من خلال عدد من المقاييس المالية والتشغيلية، حيث انتهى هذا العام بتحقيق المجموعة أعلى الإيرادات والأرباح على الإطلاق. وتعود هذه النتائج جزئياً إلى تسريع نمو الأصول وتعزيز استخدامها في كافة الأعمال.

تأسيس كيان جديد

تحت مظلة المجموعة، تأسست حديثاً «شركة قابضة» تم فيها توحيد وحدات الرعاية الصحية والوحدات المتحالفة مع المجموعة داخل دول مجلس التعاون الخليجي، وتم رسمياً طرح العلامة التجارية الجديدة «برجيل القابضة» في الاجتماع السنوي لعام ٢٠٢٢ في دافوس - المنتدى الاقتصادي العالمي.

توقعات ٢٠٢٣

من المتوقع أن تنمو إيرادات المجموعة بشكل طبيعي وبمعدل قوي

من المتوقع أن تنمو إيرادات مستشفى مدينة برجيل الطبية بأكثر من ١,٥ ضعفًا

من المتوقع أن يتحسن هامش الأرباح قبل الفوائد والضرائب والاستهلاك وإطفاء الدين إلى مستويات عام ٢٠٢١ على الأقل

من المتوقع أن يتحسن هامش أرباح مستشفى مدينة برجيل الطبية بمعدلات تتراوح بين ١٣٪ إلى ٢٠٪

من المتوقع أن تبلغ النفقات الرأسمالية للصيانة نحو ٢,٥٪ من الإيرادات.

من المتوقع أن تقوم المجموعة بتوظيف النفقات الرأسمالية للنمو (بما في ذلك عمليات الدمج والاستحواذ) الممولة من خلال مزيج من الديون وحقوق الملكية.

الحفاظ على الرافعة المالية الصافية (صافي الدين/ الأرباح قبل الفوائد والضرائب والاستهلاك وإطفاء الدين) عند مستوى أقل من ٢,٥ مرة.

- **زرع الأعضاء في مدينة برجيل الطبية**
نجحت مدينة برجيل الطبية في أول عملية جراحية لزراعة الكلى في ٢٢ سبتمبر، وتعززت توسيع الخدمات الطبية لتشمل عمليات زرع الأعضاء الأخرى في المستقبل.
- **عيادة الدكتور بالي الشرق الأوسط**
أسست المجموعة في عام ٢٠٢٢ عيادة متخصصة في تقويم العظام، مصممة على الطراز العالمي، وهي الأولى من نوعها في الشرق الأوسط وآسيا، حيث توفر العيادة عمليات مبتكرة حديثة في مجالات معقدة مثل علاج التشوهات لمرض الهيكل العظمي.

توقيع مذكرة تفاهم مع وزارة الاستثمار السعودية

في سياق جهود «برجيل القابضة» نحو توسيع حضورها الجغرافي، وقّعت المجموعة مذكرة تفاهم مع وزارة الاستثمار في المملكة العربية السعودية، في محاولة للبحث عن فرص الاستثمار داخل المملكة من خلال الشراكات مع القطاعين العام والخاص.

شاروخان - سفير العلامة التجارية الجديدة

في عام ٢٠٢٢، عقدت المجموعة شراكة مع النجم الهندي «شاروخان» ليكون سفيرًا جديدًا لعلامتها التجارية الجديدة، حيث سيظهر الممثل الهندي «شاروخان» في حملة إعلانية على مستوى المنطقة خلال عدة منصات لصالح مجموعة الرعاية الصحية.

لجنة الاستشارات الطبية والسريية

تم تشكيل لجنة استشارية طبية وسريية جديدة في عام ٢٠٢٢، وتضم مجموعة متميزة من كبار الخبراء والأطباء الرائدین في مجال الرعاية الصحية على مستوى العالم، وتبلور مسؤوليتهم الأساسية في تطوير القدرات والإمكانات السريية للمجموعة.

وتقدم اللجنة الدعم والمشورة إلى مجلس الإدارة فيما يتعلق ببرامج المسارات السريية، وتوحيد معايير الرعاية، وتحديد معايير أفضل الممارسات ومؤشرات الأداء الرئيسية المتعلقة بالجودة وسلامة المرضى وبرامج تحسين الجودة. كما توفر اللجنة الدعم والمشورة بشأن التدريب والتوجيه والتطوير، وتوفير أوجه التواصل والتبادل المستمر للمعلومات والأفكار مع الممارسين في هذا المجال وغيرهم من جهات الاتصال الخارجية.

خطوط جديدة من الخدمات

- **مركز كيبوروس نيكولايديس لطب وعلاج الأجنة، في مدينة برجيل الطبية.**
يعنى بشكل شامل بطب الأجنة، حيث يعمل على تحسين النتائج لدى الأمهات والأجنة من خلال تشخيص التشوهات الجينية، مع تقديم الرعاية الطبية الملائمة لمعالجة كل ذلك.
- **زراعة النخاع العظمي للأطفال**
نجحت وحدة زراعة النخاع العظمي في مدينة برجيل الطبية في إجراء أول عملية زرع نخاع عظمي من متبرع لطفل في الإمارات العربية المتحدة في ٢٢ أبريل.



لمحة موجزة

مزود خدمات رعاية صحية متميز للغاية، يسير بخطى ثابتة نحو نمو قوي وسريع

شبكةنا المحلية والإقليمية

تعمل «برجيل القابضة» في جميع أنحاء إمارة أبو ظبي ودبي والإمارات الشمالية لدولة الإمارات العربية المتحدة وسلطنة عمان، حيث توفر خدمات الرعاية الصحية لجميع الفئات الاجتماعية والسكانية ويحدها التزام دائم بتوفير خدمات متطورة وعالية الجودة وتناسب جميع الفئات الاجتماعية، مدعوم في ذلك بقدرات ابتكارية وبحثية قوية.

المستشفيات

مستشفى مدينة برجيل الطبية، في أبوظبي

تم إطلاق مدينة برجيل الطبية في الربع الأول من عام ٢٠٢٠، في مدينة محمد بن زايد، وهي منشأة متخصصة في توفير خدمات الرعاية الطبية والتلطيفية من الدرجة الرابعة. وتعد مدينة برجيل الطبية أكبر منشأة خاصة للرعاية الصحية في الإمارات العربية المتحدة، تمتد على مساحة إجمالية تبلغ ١,٢ مليون قدم مربع. وتعمل مدينة برجيل الطبية بوصفها نقطة محورية للمنظومة الأوسع لشبكة الرعاية الصحية في المجموعة، بسعة قدرها ٤٠٠ سرير، منها ٣٤٠ سرير لمرضى العيادات الداخلية، وتماشياً مع خطط دائرة الصحة في أبو ظبي لتوفير رعاية أكثر تخصصاً، صُممت مدينة برجيل الطبية لتوفير أكثر من ٤٠ خدمة للحالات الطبية والجراحية الحرجة، مثل أمراض الدم والأورام وزرع نخاع العظام وزرع الأعضاء المتعددة (القلب والكبد والرئة و زراعة الكلى) وطب الأعصاب والأورام العصبية وجراحة الأعصاب والجراحة الإشعاعية.

مستشفى برجيل، في أبوظبي

تأسس مستشفى برجيل في عام ٢٠١٢ في أبو ظبي، ويقع في منطقة الدانة في أبوظبي، وهي منطقة ذات كثافة سكانية عالية تقع في قلب مدينة أبوظبي. يقدم المستشفى مجموعة شاملة من الخدمات، مثل الخدمات الطبية الأساسية والمعاونة وخدمات الدعم الأساسية، التي يتم توفيرها عن طريق الجمع

بين أحدث التكنولوجيا وخبراء الطب ذوي المهارات العالية في مرفق مشيد لهذا الغرض يمتد على مساحة ٧٧١٤٠ متراً مربعاً. ويخدم المستشفى بصورة أساسية العملاء المتميزين في أبو ظبي، مع التركيز بشكل خاص على حاملي بطاقة «ثقة».

مركز برجيل لجراحة اليوم الواحد، في أبوظبي

تأسس مركز برجيل لجراحة اليوم الواحد في جزيرة الريم بأبو ظبي في عام ٢٠١٧. وهو أحد أكبر مراكز الجراحة اليومية في الإمارات العربية المتحدة، وقد أنشئ للعمل بالتنسيق الوثيق مع مستشفى برجيل في أبو ظبي لتحويل كافة الحالات الجراحية اليومية وتوفير السعة اللازمة لتقديم العلاجات الأساسية في مستشفى برجيل أبوظبي.

مستشفى برجيل رويال، العين

تأسس مستشفى برجيل رويال في العين عام ٢٠١٨. ويقدم المستشفى رعاية شاملة من خلال تخصصات متعددة، مثل الجراحة العامة وطب الأطفال وأمراض النساء والتوليد والمسالك البولية وأمراض الرئة وطب العيون والأمراض الجلدية والأنف والأذن والحنجرة والأشعة وطب الأسنان، وهو مستشفى معترف به لدى العديد من البرامج السريرية المتقدمة. ولتوسيع انتشارها في المجتمع المحلي، تتعاون المستشفى مع المراكز الطبية المحلية وتتعاقد مع أطباء المجتمع المحلي.

مستشفى برجيل للجراحة المتطورة، في دبي

تأسس مستشفى برجيل للجراحة المتطورة في دبي عام ٢٠١٣، وهو مستشفى رائد في جراحات العظام يوفر مجموعة متنوعة من العمليات الجراحية. يعتبر مستشفى برجيل للجراحة المتطورة من أوائل مستخدمي التكنولوجيا الروبوتية في العمليات الجراحية المتطورة لعلاج مختلف الأمراض والحالات الجراحية في الإمارات العربية المتحدة، كما أن المستشفى هو المركز الوحيد للجراحة المجهرية وجراحة العظام المتطورة في الإمارات العربية المتحدة.

مستشفى برجيل التخصصي، في الشارقة

تأسس مستشفى برجيل التخصصي في عام ٢٠١٩ في الشارقة ويمتد على مساحة ١٦,٧٠٠ متر مربع. ويخدم المستشفى الأعداد المتزايدة من الوافدين في إمارة الشارقة ويوفر رعاية صحية متطورة في ظل أجواء مترفة، مع توفر العديد من الخدمات والعمليات الطبية الأخرى، مثل جراحة القلب، وحالات الولادة والأطفال حديثي الولادة، والعلاج الطبيعي، والأورام وأمراض الدم غير السرطانية، وجراحة القولون والمستقيم والجهاز الهضمي بالمنظار والغائمة على الحد الأدنى من التداخل الجراحي.



مستشفى لايف كير، في أبوظبي
تأسس مستشفى لايف كير في بني ياس (الراحة) في عام ٢٠١٢، وهو عبارة عن منشأة بسعة ٥٠ سريراً تقع في قرية الراحة، في منطقة بني ياس في أبوظبي. ويخدم المستشفى عمال الأنشطة الصناعية واليدوية في بني ياس والمفرق والمنطقة الغربية من أبو ظبي، كما يوفر المستشفى خدماته في العديد من التخصصات الطبية، ويركز بشكل أساسي على أمراض القلب وأمراض الرئة والجراحة العامة وجراحة العظام والمسالك البولية.

مستشفى برجيل الخوير مسقط
تأسس مستشفى برجيل الخوير مسقط في عام ٢٠١٦ في الخوير في مسقط، عُمان. ويوفر المستشفى خدمات الرعاية الصحية التشخيصية والعلاجية والوقائية في أكثر من ٣٠ تخصصاً إكلينيكياً. ويعد المستشفى الخاص الوحيد الذي يحتوي على وحدة لعلاج الأورام في عُمان. كما يوجد بالمستشفى برنامج علاج كيميائي متطور، وجاري العمل على توسيع برنامج علاج الأورام الجراحي. كان مستشفى برجيل الخوير مسقط من أوائل المنشآت الخاصة التي تقبل حالات إصابات العظام من المستشفيات الحكومية. وتعتزم المجموعة إنشاء وحدة طبية مزودة بجناح مخصص للأطفال من شأنه زيادة إقبال المرضى.

مستشفى إل إل إتش، في أبوظبي
تأسس مستشفى إل إل إتش أبو ظبي في عام ٢٠٠٧، وقد تم إنشاؤه على الطراز الحديث بسعة ٤٠ سرير، يقع في وسط مدينة أبو ظبي، ويمتد على مساحة تزيد عن ٩٧٠٠ متر مربع. وهو مستشفى متعدد التخصصات يوفر خدمات رعاية الأم والطفل وأمراض الجهاز الهضمي وأمراض القلب.

مستشفى إل إل إتش، في المصفح
تأسس مستشفى إل إل إتش في المصفح في عام ٢٠٠٨، وكان أول مستشفى يتم افتتاحه في منطقة المصفح في أبوظبي. وهو مستشفى متعدد التخصصات ويركز على التخصصات الدقيقة التي تشمل جراحة الأعصاب وأمراض القلب والمسالك البولية وجراحة العظام ورعاية الأم والطفل وأمراض الرئة.

مستشفى لايف كير، في المصفح
تأسس مستشفى لايف كير في المصفح في عام ٢٠١٤، وهو مستشفى للرعاية الصحية من المستوى الثالث بسعة ١٤٣ سريراً يخدم عمال الأنشطة الصناعية في منطقة المصفح في أبوظبي. والمستشفى مجهز بأجنحة لمرضى العيادات الداخلية والخارجية، ووحدة العناية المركزة، وغرفة عمليات مجهزة بالكامل، ووحدة تنظير، ووحدة عزل، ومختبر قسطرة.

مستشفى برجيل فرحة، في العين
تأسس المستشفى في عام ٢٠١٦ تحت اسم «مستشفى ميدبور ٢٤ × ٧ الدولي»، في العين، ويقع في منطقة عشارج في العين، ثم تم تغيير الاسم إلى «مستشفى برجيل فرحة»، في ٢٨ فبراير ٢٠٢٢. وهو مستشفى عائلي متعدد التخصصات تتوفر فيه وحدات تشخيصية وعلاجية وعناية مركزة. أما التخصصات الرئيسية بالمستشفى فهي رعاية الأم والطفل، وعلاج الأسنان، وأمراض النساء والتوليد، وطب الأطفال، وأمراض القلب.

مستشفى ميدبور ٢٤x٧، في دبي
تأسس مستشفى ميدبور ٢٤ × ٧ في دبي في عام ٢٠١٥ ويقع في البر الرئيسي بدبي. وهو مستشفى عائلي متعدد التخصصات يوفر خدمات مثل رعاية الأم والطفل، وجراحات التشوهات الخلقية في المخ والعمود الفقري، وأمراض القلب، وأمراض الرئة، والمسالك البولية، وغسيل الكلى والعناية المركزة، وأمراض الجهاز الهضمي، والجراحات التظهيرية وجراحات أمراض النساء.

مستشفى ميدبور ٢٤x٧، في أبوظبي
تأسس مستشفى ميدبور ٢٤ × ٧ في أبوظبي في عام ٢٠١٥، ويقع في موقع مركزي في وسط مدينة أبو ظبي. وهو مستشفى عائلي متعدد التخصصات مكون من ١٤ طابق ويمتد لمساحة تزيد عن ١٢٠٠٠ متر مربع. وتتوفر في المستشفى التخصصات الأساسية مثل رعاية الأم وطب الأطفال وأمراض القلب والجراحة ورعاية الحالات الحرجة.

لمحة موجزة (تتمة)

مستشفى خط الحياة صُحار

تأسس مستشفى خط الحياة صُحار في عام ٢٠١٠، وكانت أول مستشفى بالقرب من المنطقة الحرة الصناعية بصُحار في سلطنة عُمان. والمستشفى يخدم الشركات الصناعية والتجارية في محافظة شمال الباطنة وسكان أفلاج والقبيل وليوا والبريمي وشناص. كان مستشفى خط الحياة صُحار أول مستشفى في سلطنة عمان يؤسس شراكة بين القطاعين العام والخاص.

مستشفى خط الحياة صلالة

تأسست مستشفى خط الحياة صلالة في عام ٢٠١١ في صلالة، وهي وجهة سياحية في جنوب عمان. يوجد بالمستشفى جناح للتوليد ويوفر جميع التخصصات العامة الأخرى والتخصصات الدقيقة لأمراض القلب والمسالك البولية. كما أنها تدير واحدة من أفضل خمس عيادات في المنطقة الصناعية في صلالة. خلال جائحة كورونا (كوفيد-١٩)، أجرى المستشفى اختبار كوفيد-١٩ في مطار صلالة الدولي.

المراكز الطبية

تشمل المراكز الطبية التابعة للمجموعة عيادات ومراكز طبية متخصصة توفر خدمات الرعاية الصحية الأولية وخدمات التجميل وجراحة العظام وخدمات الرعاية المنزلية وتعتبر جزءاً لا يتجزأ من الشبكة التأريزية (المحورية) للمجموعة من خلال إحالة المرضى الذين يحتاجون إلى المزيد من الخدمات المكثفة إلى مستشفيات المجموعة ومركز جراحة اليوم الواحد (شبكات مركزية). ويتيح نظام (التوزيع المحوري) للمجموعة القيام بدور حل شامل للمرضى وتعظيم حصتها في السوق وتعزيز الاعتراف بعلامتها التجارية بين جميع العلامات التجارية والأصول.

مركز برجيل الطبي، الشهامة

يوفر مركز برجيل الطبي، الشهامة، خدمات متفانية ورعاية طبية مفعمة بالرأفة والمعاملة الاستثنائية، مع استخدام التقنيات الأكثر تطوراً في جميع أنحاء العالم. لدينا أطباء حاصلون على تدريبات متخصصة من جميع أنحاء العالم وحاصلون أيضاً على شهادات معتمدة من جهات دولية في مجالات تخصصاتهم. ننفرد بأفضل المنشآت الطبية المجهزة في المنطقة، والتي يعمل بها أطباء وطواقم طبية متخصصة ومدربة على تشخيص وعلاج عدد كبير من الحالات المرضية في عدد متنوع من التخصصات. وتتبلور مهمتنا في توفير أفضل خدمات الرعاية الطبية في ظل أجواء صحية وملائمة.

مركز برجيل الطبي، الشامخة، أبوظبي

يعتبر مركز برجيل الطبي، الشامخة، أبوظبي، أحد أفضل المنشآت الطبية المجهزة بأحدث المعدات والأجهزة الطبية في أبو ظبي، ويعمل به أطباء وطواقم طبية متخصصة ومدربة على تشخيص وعلاج عدد كبير من الحالات المرضية في عدد متنوع من التخصصات. كما أن جميع أعضاء الطاقم الطبي على دراية تامة بأساليب التشخيص والعلاج الحديثة. لدينا أطباء حاصلون على تدريبات متخصصة من جميع أنحاء العالم وحاصلون أيضاً على شهادات معتمدة من جهات دولية في مجالات تخصصاتهم. تتبلور مهمتنا في توفير أفضل خدمات متفانية ورعاية طبية مفعمة بالرأفة والمعاملة الاستثنائية، مع استخدام التقنيات الأكثر تطوراً في جميع أنحاء العالم.

مركز «تجميل» الطبي المتخصص

مركز «تجميل» الطبي هو أحد العلامات التجارية الرائدة لدى «برجيل القباضة»، وهو متخصص في مجال التجميل وعلاج أمراض الجلد والجراحة التجميلية. كما يوفر المركز للعملاء مجموعة واسعة من العلاجات والخدمات عالية الجودة في أجواء تعزز الاسترخاء. نحن نسعى دائماً لتجاوز توقعاتكم وكسب ثقتكم بنا وبخدمتنا الطبية المتميزة.





الصيدليات

بالإضافة إلى ٢٥ صيدلية تدعم المستشفيات وال مراكز الطبية التابعة للمجموعة، تدير المجموعة سلسلةها المكونة من ١٥ صيدلية للبيع المباشر للأفراد في أبو ظبي والعين والفجيرة، حيث تقدم العملاء من غير المرضى. وتوفر صيدليات المجموعة واحدة من أكبر مجموعة مختارة من المنتجات الصيدلانية في الإمارات العربية المتحدة، حيث توفر نحو ٣٠٠٠ منتجاً صيدلانياً مسجلاً للبيع في الإمارات العربية المتحدة كما في ٣٠ يونيو ٢٠٢٢. كما توفر صيدليات المجموعة خدماتها للعملاء بأقصى درجات العناية والراحة، نظراً لقربها من المرافق والوحدات الطبية التابعة للمجموعة.

تخزن صيدليات المجموعة منتجات صيدلانية من شركات متعددة الجنسيات مثل «فايزر»، و«بوهرينجر»، و«جلاكسو سميث كلاين»، و«إم إس دي»، «أسترازينيكا»، ومختبرات «سرفير»، و«ساندوز»، و«نوفارتس»، «سانوفي»، وشركة «تاكيدا الدوائية»، ومن كبار الموزعين، مثل شركة صيدلية المدينة والشركة الحديثة للأدوية وشركة الخليج للأدوية والغاميد وفارما تريب وأحمد الخليل الباكر. وبالإضافة إلى أدوية الوصفات الطبية، تحتفظ صيدليات المجموعة بمجموعة مختارة من الأدوية التي لا تحتاج إلى وصفة طبية والأدوية غير الموصوفة مثل المسكنات ومنتجات السعال والبرد والفيتامينات والمنتجات العشبية ومنتجات التجميل والصحة والعناية الشخصية.

التعليم والبحوث

كلية الطب

تتوقع المجموعة افتتاح كلية الطب في مدينة برجيل الطبية في أبو ظبي في عام ٢٠٢٣، وذلك بالتعاون مع كلية الطب كومينغ، جامعة كالغاري. ومن المتوقع أن تطلق كلية الطب برنامج إقامة مضمون في شبكة برجيل لجميع خريجي الدكتوراة في الطب على أساس منهج الدكتوراة في الطب والذي تم استحداثه مؤخراً، ويركز على الاتجاهات الحديثة حول الخدمات الصحية الرقمية وبحوث التكنولوجيا الحيوية. وتتوقع المجموعة أن تقدم كلية الطب تعليمًا طبيًا عالي الجودة وبأسعار تنافسية.

برنامج التدريب على التمريض

تعمل المجموعة على إنشاء أكاديميات تعليمية وتدريبية لإنشاء مجموعة مواهب جاهزة من «اليوم الأول»، وذلك لتوفير أطباء وممرضين متخصصين. كما أن المجموعة حالياً تعمل على إضفاء الطابع الرسمي على شراكاتها لمساعدتها على بناء القدرات والإمكانات اللازمة لتدريب الممرضين والممرضات على المدى القصير والطويل من خلال برامج مبتكرة ومرنة لتنفيذ استراتيجيات تطوير الموارد البشرية لأغراض تشغيلها والإبقاء عليها.

برنامج البحوث

تعمل المجموعة على بناء مركز التكنولوجيا الحيوية حالياً، وهو عبارة عن منصة مبتكرة تركز على استحداث علاجات جديدة عالية القيمة وعالية التأثير، وإنشاء مجموعة متنوعة من المنتجات السريرية الآمنة والفعالة، وتتوقع المجموعة إطلاقها في عام ٢٠٢٣.

كما تعمل المجموعة أيضاً على إنشاء قسم للأبحاث والتجارب السريرية تحت إشراف علماء مشهورين في الطب السريري على مستوى العالم. ومن المتوقع أن تطلق هذه المنصة المميزة خدمات فريدة للباحثين من خلال سد فجوة استخدام البحوث والدراسات في إنشاء طرق علاجية جديدة وتسريع عملية تسويق الأصول السريرية الجديدة من خلال:

تزويد مجموعة متنوعة من المرضى ببيانات طويلة الأجل يعود تاريخها إلى أكثر من عشر سنوات في شكل بيانات مجمعة.

بناء حاضنة متطورة لأبحاث علوم الحياة والرعاية الصحية، مع تزويدها بالبنية التحتية والأدوات اللازمة.

كلمة رئيس مجلس الإدارة

عام حافل بالإنجازات



انطلاقاً من توسع دور الشركة بوصفها مزود لحلول الرعاية الصحية الشاملة، توسع نطاق عملها أيضاً كمساهم دولي في قيادة الفكر والقضايا الإنسانية.



وبينما نتطلع إلى تحقيق نمو مستدام طويل الأجل وخلق قيمة لمساهميها في عام ٢٠٢٣ وما بعده، أمامنا الفرصة للاستفادة من نجاحات عام ٢٠٢٢ والبناء عليها. ويشمل ذلك انضمام الشركة العالمية القابضة، ومقرها في أبوظبي، في شراكة تهدف إلى المساعدة في تحفيز مكانة «برجيل القابضة» في السوق من خلال زيادة تنويع استثماراتها في قطاع الرعاية الصحية محلياً وإقليمياً.

في عام حافل بالإنجازات، أكملت «برجيل القابضة» طرحها العام الأولي الهام في سوق أبوظبي للأوراق المالية في عام ٢٠٢٢، والذي عزز المركز المالي والنشغيلي للشركة من أجل تحقيق نمو قوي عبر أصولها.

وقد شهد هذا الاكتتاب ضخ ٢,٢ مليار درهم من السيولة في أعمال المجموعة، ما أدى إلى تعزيز الميزانية العمومية وفتح مسار جديد للتطوير الاستراتيجي عبر الأسواق الجديدة والتقنيات الحديثة وتقديم خدمات تخصصية جديدة للمرضى. وقد جاء الإدراج العام في أعقاب قرار الإعلان عن تشكيل شركة «برجيل القابضة» على هامش الاجتماع السنوي للمنتدى الاقتصادي العالمي ٢٠٢٢ في دافوس.

د. شامشير فاياليل
المؤسس ورئيس مجلس
الإدارة



وأخيراً، تماشياً مع النمو الذي تحققه «برجيل القابضة»، سواصل تطوير علامتنا التجارية لجذب أفضل المواهب وأكثرها تميزاً وتحقيق أفضل النتائج لمرضانا والمشاركة في النجاح في المستقبل.

د. شامشير فايايل
المؤسس ورئيس مجلس الإدارة

استراتيجيتنا

ترتكز رؤيتنا الإستراتيجية على محاور أساسية لدعم رحلتنا نحو النمو لإطلاق العنان للفرص:

- تكثيف أصول النمو
 - زيادة عوائد المرضى
 - التميز التشغيلي
 - التوسع الجغرافي
- اقرأ المزيد في صفحة ٢٦.

رحلتنا الاستراتيجية

إن مكانة الشركة بوصفها كياناً رائداً فكرياً ذو أهمية دولية يقابلها توسيع نطاق بصمتها الرائدة في السوق وشبكاتها للرعاية الصحية المتكاملة القابلة للتطوير والتوسع بدرجة عالية. واسترشاداً بمجلس إدارة يضم أفضل الخبرات والكفاءات العالية، فضلاً عن الميزانية العمومية القوية، فإن المجموعة في وضع جيد يمكنها من تحقيق النمو المستهدف خلال الفترة المقبلة.

من خلال خطة «برجيل القابضة» الاستراتيجية، فإنها تهدف إلى تحقيق نمو الأصول وزيادة عائدات المرضى وتعزيز التميز التشغيلي من خلال المركزية والتحول الرقمي. وبالإضافة إلى التوسع الجغرافي في الأسواق الرئيسية في الشرق الأوسط وإفريقيا، من شأن هذه الأهداف أن توفر لملابيين المرضى الآخرين في عام ٢٠٢٣ وما يليه نهج المجموعة المتخصص والمتطور في مجال الرعاية الطبية.

شكر وتقدير

أود أن أعنتهم هذه الفرصة لأعرب عن خالص شكري وتقديري لأعضاء مجلس الإدارة على التزامهم بتحقيق فرص الاكتتاب العام الهام ولجميع زملائي المسؤولين عن الحفاظ على القوة طويلة الأمد لمنشآت الرعاية الصحية لدينا ونجاح أعمالنا المتنوعة والتي حققت نتائج مذهلة على مدار هذا العام.

كما أود أن أتوجه بتحية خاصة لمساهمينا الكرام، الذين وضعوا ثقتهم في قدرة المجموعة الفريدة على تقديم قيمة مستدامة على المدى البعيد. نيابة عن الشركة، أود أن أشكر الجهات الرقابية على مساعدتها في إنجاح طرح العام لشركة «برجيل القابضة».

عرض القيمة الفريدة

يتجلى نطاق مسار الشركة وطبيعته في مدى توسع وتطور وتنوع الخدمات والتخصصات المتاحة في منشأتها الرئيسية الرائدة الجديدة، مستشفى «مدينة برجيل الطبية»، المدعوم بنهج تعاوني مخصص قائم على الأبحاث والدراسات السريرية، ويعكس عرض القيمة الفريد للمجموعة. بعد إتمام السنة التشغيلية الأولى في عام ٢٠٢٢، يضم المستشفى أكثر من ٥٠ تخصص طبي على مساحة إجمالية تصل إلى ١,٢ مليون متر مربع، ويعد حالياً أكبر مستشفى خاص في دولة الإمارات العربية المتحدة. كما أنه المركز الوحيد في البلاد الحاصل على اعتماد من الجمعية الأوروبية لطب الأورام.

لقد تزامن إطلاق مركز مستشفى «مدينة برجيل الطبية» مع التطورات السريرية التي أدت إلى استخدام علاجات وخدمات رعاية صحية جديدة متطورة للغاية في علم الأورام وأمراض القلب والأوعية الدموية وزرع الأعضاء وطب الأجنة والتخصصات الفرعية للأطفال وجراحة العظام والعلاج بالخلايا. تتبع هذه التطورات من التركيز الاستراتيجي للمجموعة على الرعاية الطبية المتطورة والمتخصصة، فضلاً عن البحوث والدراسات الطبية والتعليم الطبي. كما تم تشكيل لجنة استشارية طبية وسريرية جديدة في عام ٢٠٢٢، وتضم مجموعة متميزة من كبار الخبراء والأطباء الرائدین، وتنبؤ مسؤولييتهم الأساسية في تطوير القدرات والإمكانات السريرية للمجموعة.

القيادة بالقدوة

انطلاقاً من توسع دور الشركة بوصفها مزود لحلول الرعاية الصحية الشاملة، توسع نطاق عملها أيضاً كمساهم دولي في قيادة الفكر والقضايا الإنسانية، وتجسيدا لالتزام الشركة بربط الرعاية الطبية التي توفرها لمرضاهم، والنمو والتحديث المنشودان، والمجتمع، بالصحة، فقد استخدمت الشركة منصة دافوس ٢٠٢٢ لعقد حوار مع الشركاء والأقران حول التحديات الصحية العالمية وبعض التطورات الطبية الأكثر تعقيداً وتحولاً في العالم.

كلمة الرئيس التنفيذي

شركة إماراتية ذات نمو محلي قوي، تتبوأ مكانة بارزة على الساحة الدولية



أحرزت الشركة تقدماً كبيراً فيما يتعلق بالاستفادة من بنيتها التحتية وتعزيز قدراتها وإمكاناتها الطبية من خلال إطلاق خدمات طبية متخصصة متطورة جديدة في عام ٢٠٢٢.



السيد / جون سنيل
الرئيس التنفيذي



انطلاقاً من اعتراز «برجيل القابضة» بكونها شركة إماراتية ذات نمو محلي قوي، فقد حققت الشركة في عام ٢٠٢٢ نتائج مذهلة وتوسّعاً جغرافياً ملحوظاً واكتتاباً عاماً بارزاً في سوق أبوظبي للأوراق المالية.

وبفضل استثمارات الشركة عبر شبكتها من المستشفيات والصيدليات والمراكز الطبية ومنافذ توزيع الأدوية والأصول البحثية، تواصل الشركة تحقيق أولوياتها الإستراتيجية الرئيسية بنجاح. وقد شمل ذلك تعزيز استخدام أصول برجيل القابضة وإدخال الطب التخصصي المتطور ومرافق الرعاية الصحية وتحسين نتائج المرضى.

أحرزت الشركة تقدماً كبيراً فيما يتعلق بالاستفادة من بنيتها التحتية وتعزيز قدراتها وإمكاناتها الطبية من خلال إطلاق خدمات طبية متخصصة متطورة جديدة في عام ٢٠٢٢، ولا سيما في الوحدة الرئيسية التي تم افتتاحها مؤخراً في مستشفى مدينة برجيل الطبية، ويشمل ذلك أيضاً إنشاء عيادة الأورام والحفن وعيادة شاملة لمرضى السكر والغدد الصماء وإطلاق خدمات جديدة لأمراض القلب والأوعية الدموية وإنشاء مركز لزراعة الأعضاء المتعددة. نحن فخورون بتوسيع نطاق باقة خدماتنا المتنوعة لتشمل العديد من الخدمات الجديدة، مثل إنشاء أول وحدة متخصصة في زراعة النخاع العظام للأطفال في الإمارات العربية المتحدة، وأول مركز طبي متكامل لطب الأجنة في منطقة الشرق الأوسط وشمال إفريقيا، فضلاً عن تعزيز إمكانات العلاج بالخلايا.

عمليات التخصصات الدقيقة التي أجريت في ٢٠٢٢

١,٠٢٢



جراحة الأعصاب

١,٧٤٩



جراحة السمنة

١,٦٤٥



رأب الأوعية التاجية

١,٠٥٩



الرباط الصليبي الأمامي

٦٤٣



استبدال الركبة

٣٧٨



جراحة القلب

١٤٧



استبدال مفصل الورك

الأداء المالي

حققت المجموعة إيرادات بلغت ٣,٩٢ مليار درهم بزيادة بنسبة ١٧٪ على أساس سنوي، وبلغت الأرباح قبل الفوائد والضرائب والاستهلاك وإطفاء الدين ٨٧٨ مليون درهم بزيادة بنسبة ١٣٪. ومن بين العوامل الرئيسية التي ساهمت في هذه الزيادة هو مستشفىنا الرائد مدينة برجيل الطبية، حيث شهدت المجموعة نمواً قوياً في الإيرادات بنسبة ١٢٥٪. ومقارنةً بالعام السابق، فقد ارتفع صافي أرباح المجموعة في السنة المالية ٢٠٢٢ بنسبة ٥٢٪ على أساس سنوي ليصل إلى ٣٥٥ مليون درهم إماراتي، بما يعكس قدرة المجموعة على تحقيق أولوياتها الاستراتيجية المتمثلة في تحسين الإيرادات.

وبالمثل، من خلا قدرتنا على خدمة المرضى بتوفير مختلف الحلول الاجتماعية والسكانية الشاملة، بدءاً من التشخيص مروراً بالعلاج، من خلال شبكتنا المتكاملة التي تتألف من مراكز طبية ومستشفيات ووحدات رعاية جراحة اليوم الواحد والصيدليات، فلا تزال تواصل تحفيز ولاء العملاء تجاه سلسلة العلامات التجارية التابعة لمجموعة «برجيل القابضة».

المميزات الاستراتيجية

تواصل الشركة رحلتها نحو تشكيل فلسفتها بشأن «الممارسة بقيادة الطبيب»، في عام ٢٠٢٢، والتي تتمثل في سعي العديد من الأطباء الرائدون الجدد نحو تقلد أدوار قيادية، مما عزز التركيز على الجانب الطبي بشكل أكبر لأن من يتخذ القرارات الإستراتيجية قادة لديهم فهم عميق لاحتياجات المرضى. وتعد هذه الاستراتيجية جزءاً لا يتجزأ من قدرتنا على قيادة الابتكارات في مجال الرعاية السريرية، بل وأحد الاعتبارات الأساسية التي تؤخذ في الحسبان عند تعيين الموارد البشرية في مناصب قيادية.

لقد أثمرت فلسفتنا في عام ٢٠٢٢ عن نتائج استثنائية غير مسبوقة، وذلك بدوره أتاح لنا، من خلال شبكتنا الواسعة النطاق، توفير مجموعة واسعة جداً من خدمات الرعاية المعقدة التي تُعني بالمقيمين في الإمارات العربية المتحدة فحسب، بل تجذب عدداً متزايداً من السياح الوافدين إلى الدولة بهدف السياحة الطبية.

النتائج الصحية للمرضى

تمثل النتائج الصحية للمرضى مقياساً جوهرياً لنجاحنا. فمن خلال تنفيذ بروتوكولات وإدخال تقنيات جديدة، بالإضافة إلى التدريب المستمر لموظفينا، فقد استطعنا تحقيق نتائج صحية أفضل بالنسبة للمرضى، حتى المرضى الذين لديهم احتياجات رعاية أكثر تعقيداً. وعلى وجه التحديد، نحن نعتز بالتحسينات التي أجريت في النتائج الطبية، والتي تشمل على سبيل المثال تقليل التهابات في مكان الجراحة وتقليل المدة المستغرقة بين لحظة وصول مريض يعاني من نوبة قلبية إلى المستشفى وانتهاء فريق الرعاية من إزالة الانسداد وإعادة تدفق الدم إلى القلب (balloon time-to-door) ذلك في حالة النوبات القلبية، وغير ذلك من الحالات. لا تغيب هذه التحسينات المرضى فحسب، بل تساعد أيضاً في ضبط تكاليف الرعاية الصحية للمجتمع بأكمله.

بالإضافة إلى ذلك، بدأنا نستهدف توفير رعاية متخصصة للمرضى الذين يعانون من حالات معقدة، مثل الرعاية الطبية الشاملة للسرطان، من خلال توفير طاقم طبي متعدد التخصصات، والذي يعمل بطريقة متسقة ومخصصة لتوفير الرعاية الطبية اللازمة. ونحن نواصل رحلة الابتكار والتوسع من خلال إطلاق مجموعة فريدة من الخدمات، وخاصة للعلاجات المعقدة، بالإضافة إلى خدمات جديدة مثل زراعة الكلى، ووحدة تقويم العظام المتخصصة في تصحيح تشوهات الأطراف التي تم إطلاقها في عام ٢٠٢٢، والذي بدوره يتيح خدمات غير متوفرة في قطاع الرعاية الصحية الخاص في الإمارات العربية المتحدة. ولا يزال نطاق العمليات التخصصية الدقيقة لدينا مستمراً في النمو بقوة، من خلال إجراء ٤١ عملية زرع نخاع العظام (في السنة الأولى من العمليات)، وعدد ٢٠٢٢ عملية جراحية للغدد الصماء، وعدد ٣٧٨ عملية جراحية في القلب / الصدر في عام ٢٠٢٢؛ وما زلنا نواصل تعزيز مكانتنا كمزود رائد لمختلف الطرق والخدمات العلاجية المعقدة في الإمارات العربية المتحدة.

٣٥٥ مليون

صافي أرباح المجموعة
(درهم إماراتي)

كلمة الرئيس التنفيذي (تتمة)

مشهد التكنولوجيا الرقمية

يضم مشهد التكنولوجيا الرقمية في «برجيل القابضة» أجهزة طبية رائدة ومنصات رقمية وأدوات تشخيصية ومعدات تشغيلية وإجرائية غير مسبوقة في المنطقة. وفي سياق استراتيجيتنا، فقد أطلقت الشركة مجموعة متنوعة من الخدمات الطبية الرقمية في عام ٢٠٢٢، والتي تشمل تطبيقات الهاتف المحمول من خلال أجهزة «اتساب» الجديدة، و«ابوابة المرضى وواجهة «واتساب» الجديدة، وتهدف جميعها إلى دعم المرضى بإمكانية الاستفادة من خدماتنا الرقمية. في عام ٢٠٢٢، تم إجراء ٣,٥ مليون مكالمة و ١,٧٨ مليون موعِد عبر مختلف القنوات الرقمية.

كما تم تحسين التقنيات التشغيلية للواجهة الخلفية، وذلك من خلال منصة مركزية جديدة لإدارة المحتوى، وتكامل واجهة برمجة تطبيقات الهواتف المحمولة الخارجية والداخلية، ومجموعة من أدوات التشغيل الآلي والإنتاجية. كما نستخدم الذكاء الاصطناعي والتحليلات بهدف التقليل من احتمالية حدوث أخطاء إدارية وطبية وتحسين النتائج الصحية للمرضى.

وفي عام ٢٠٢٢، جاءت النتائج الصحية للمرضى مدعومة باستثمارات – على مستوى الشبكة الطبية – في التقنيات الطبية والرقمية، مثل جهاز مؤشر الضغط الكاخلي العضدي اللاسلكي، وجهاز مراقبة وظائف القلب عن بُعد بواسطة الأقمار الصناعية «Patch Holter»، وجهاز تبريد فروة الرأس لمنع تساقط الشعر «Cool Scalp» لمرضى العلاج الكيميائي، وجهاز (Fibrosan) لتصوير خلايا الكبد، وغيرها من الأجهزة والتقنيات. كما يستفيد المرضى أيضاً من التقنيات الروبوتية القادرة على إجراء العمليات الجراحية المتقدمة. واليوم، تعتبر المنشأة هي المركز الوحيد الذي يوفر خدمات طبية متطورة في الجراحات المجهرية وجراحات العظام في الإمارات العربية المتحدة. كما طرحت الصيدليات تقنيات جديدة، مثل الطول السحابية الجديدة وواجهة تطبيق «واتساب» ونظام التركيب الروبوتي، بالإضافة إلى التوافق مع معيار أبوظبي الخاص بأمن المعلومات الصحية والأمن الإلكتروني.



الشراكات والتحالفات

من خلال التركيز القوي على العلوم والتكنولوجيا والبحث والتطوير، تعمل «برجيل القابضة» على نطاق واسع مع جهات خارجية في القطاعين العام والخاص. وفي سياق التعاون بين البروفيسور كيبروس نيكولايدس وقسم طب الأجنة بالمستشفى، أطلقت مستشفى مدينة برجيل الطبية مركزاً جديداً لطب الأجنة وعلاجها في عام ٢٠٢٢. وفي سياق متصل، لا تزال الشركة مستمرة في شراكتها مع الجهات والمؤسسات الرائدة في مبادرات جديدة، مثل التعاون مع معهد كومينغ للطب وجامعة كالجاري لإطلاق مبادرات التعليم الطبي في الإمارات العربية المتحدة، كما وقعت مذكرة تفاهم مع وزارة الاستثمار السعودية لدعم التوسع المقرر، إذ يكمن الغرض من هذه المذكرة في توفير خدمات رعاية صحية حضرية لأكثر من ١٢٠٠ موظف في شرطة أبوظبي وأسرههم وما إلى ذلك.

على جانب آخر، نواصل دعم المبادرات المختلفة على المستوى الوطني، فعلى سبيل المثال، شرفنا بأن نكون الراعي الرئيسي للنسخة الرابعة من منتدى دبي الصحي (#DubaiHealthForum) في عام ٢٠٢٢، والشراكة مع هيئة الصحة بدبي في استشراف ملامح مستقبل منصة السجلات الطبية في دبي (نايض)، من خلال تبادل الخبرات حول البيانات الصحية.

بالإضافة إلى ذلك، نواصل المساهمة في الحوار العالمي من خلال استضافة حدث السياسة الخارجية الذي يستهدف مستقبل الصحة في الجنوب العالمي (البلدان الموجودة في جنوب الكرة الأرضية)، وذلك على هامش المنتدى الاقتصادي العالمي في دافوس، وكذلك التعمق في الدروس المستفادة من جائحة كورونا (كوفيد-١٩) وكيف يمكن للرعاية الصحية أن تتعافى وتعود أقوى من ذي قبل في الأسواق الناشئة.

فريق العمل

نحن فخورون بتنفيذ برنامج شامل خاص بأنشطة مشاركة الموظفين في عام ٢٠٢٢، تعزيزاً للصحة البدنية والعقلية للموظفين. كما شارك موظفونا في العديد من البرامج التدريبية وتطوير المهارات لضمان حصول كل موظف على الأدوات التي يحتاجها لبناء حياة مهنية مجزية من الناحية المالية.

هذا ولن نتوقف عن الاستثمار في موظفينا ووجداتنا ومنشأتنا للتأكد من أننا نوفر أفضل رعاية ممكنة للمرضى وأن نصبح جهة العمل المفضلة في قطاع الرعاية الصحية في الإمارات العربية المتحدة بوجه خاص والمنطقة بوجه عام. ولما كان استقطاب أفضل المواهب وتطويرها والإبقاء عليها في قطاع الرعاية الصحية له أهمية جوهريّة بالنسبة للشركة وقدرتها على تحقيق نمو مستدام، فإن زملاؤنا أحد أهم أصحاب المصلحة لدينا، ومع تطور مبادئ البيئية والاجتماعية وأصول الحوكمة بالشركة، فإنها ستسعى دائماً إلى تعزيز إدارتها لمواردها البشرية أيضاً.

المعايير البيئية والاجتماعية والحوكمة

جاء هذا التقدم الكبير في المبادئ البيئية والاجتماعية والحوكمة في عام ٢٠٢٢ مدعوماً بالثلاث محاور الرئيسية للشركة: مشاريع صحية، أناس أصحاء، كوكب صحي. هذه المحاور توفر إطاراً عاماً لضمان المساواة في الحصول على الرعاية الصحية، متضمنة بعض الأشخاص الأكثر حرماناً في مجتمعاتنا. كما أنها تعتبر خريطة طريق للتنوع والشمولية في مكان العمل، والحوكمة القوية ذات الصلة، والإشراف البيئي.

في عام ٢٠٢٢، أعلنت الشركة عن حزمة من البرامج والمبادرات المتعلقة بالصحة ودعمها، منها مبادرة صحة المرأة التابعة للمنتدى الاقتصادي العالمي لتوسيع نطاق الحصول على خدمات الصحة الإنجابية. تشكل هذه القضية جزءاً من حوار أوسع نطاقاً حول تمكين المرأة وحماية المرأة والفتيات في بعض المناطق الأقل نمواً في العالم.

كما دعمت الشركة مبادرة صحة المرأة التابعة للمنتدى الاقتصادي العالمي لتفويض الفارق في المساواة في مجال الصحة العالمية، والانضمام إلى منظمات مثل «فايزر» و«أسترازينيكا» و«جافي» و«فيليبس» وغيرها كجزء من الشبكة العالمية للمساواة الصحية. بالإضافة إلى ذلك، عملت برجيل على تعزيز الشمول الرقمي في المجالات الرئيسية للصحة والتمويل والتعليم من خلال دعمها بتحتي Billion Live (حياة مليار شخص) التابع لتحالف إديسون.

تعكس مثل هذه البرامج المهمة التزاماً متأصلاً بإحداث تأثير اجتماعي دائم وبتتبع هياكل الحوكمة بالشركة. فعلى سبيل المثال، تضمن حوكمة الشركة أن تمثل المرأة ٢٠٪ على الأقل من مجلس الإدارة وأن يتألف من أعضاء مستقلين بنسبة ٦٠٪.

هذا الهيكل جزء جوهري في الحفاظ على عمل صحي وجزء من استراتيجية تنمية رأس المال البشري التي تضمن تكافؤ الفرص وقوى عاملة متجددة في المسؤولية وأخلاقيات العمل. وتعتبر هذه القيم الأخيرة جزءاً أصيلاً من تكوين المؤسسة بأكملها، مما يضمن حماية كاملة للمريض وخصوصية البيانات حتى على المستوى التنفيذي الأساسي.

شكر وتقدير

من خلال التأمل في هذا العام (٢٠٢٢) الذي يحمل أهمية تاريخية بالنسبة لنا، أود أن أعرب عن امتناننا العميق لفريق إدارة برجيل الغابضة وقيادتها وموظفيها وأصحاب المصلحة، الذين كان التزامهم الاستثنائي في هذا العام المليء بالتغييرات الجذرية دور فاعل بل وأساسي في نجاحنا.

كما أود أن أشكر زملائي في مجلس الإدارة على دعمهم الدائم في قيادة الشركة في هذا الاكثاب العام الناجح. وأود أيضاً توجيه الشكر للأطباء والممرضين والمرمضات والعلماء والمتخصصين الذين تساعدنا خبراتهم وتميزهم على توفير أفضل الخدمات السريرية التي تركز على تحسين سلامة المرضى وتحقيق نتائج صحية استثنائية بالنسبة لهم.

وختاماً، أود أن أشكر الجهة الرقابية المختصة على دعمها لنا في إدراجنا في سوق أبوظبي للأوراق المالية في العام الماضي؛ وأوجه خالص الشكر أيضاً لرئيس مجلس الإدارة لثقتة بنا في هذه اللحظة الفارقة في تاريخ الشركة.

السيد / جون سنيل الرئيس التنفيذي

سجل إنجازاتنا وعام من الإنجازات

أكثر من ١٥ سنة في تقديم رعاية عالية الجودة

منذ افتتاح أول مستشفى لنا في عام ٢٠٠٧، سرعان ما تطورت «برجيل القابضة» لتصبح مزود خدمات رعاية صحية متكاملة بقيادة الأطباء، مقترنة بمجموعة متنوعة من الأصول عالية الجودة. وبحلول نهاية عام ٢٠٢٢، وبعد الإدراج الناجح في سوق أبوظبي للأوراق المالية، تشمل خدمات الرعاية الصحية التي توفرها «برجيل القابضة» ٦١ منشأة، تغطي ١٦ مستشفى و ١٥ عيادة طبية و ٨ مراكز متخصصة و ١٥ صيدلية و ٧ علامات تجارية معاونة وتشخيصية وطبية وصيدلانية.

مقترح النمو لدينا

خبرة أكثر من ١٥ عامًا في توفير خدمات الرعاية الصحية عالية الجودة

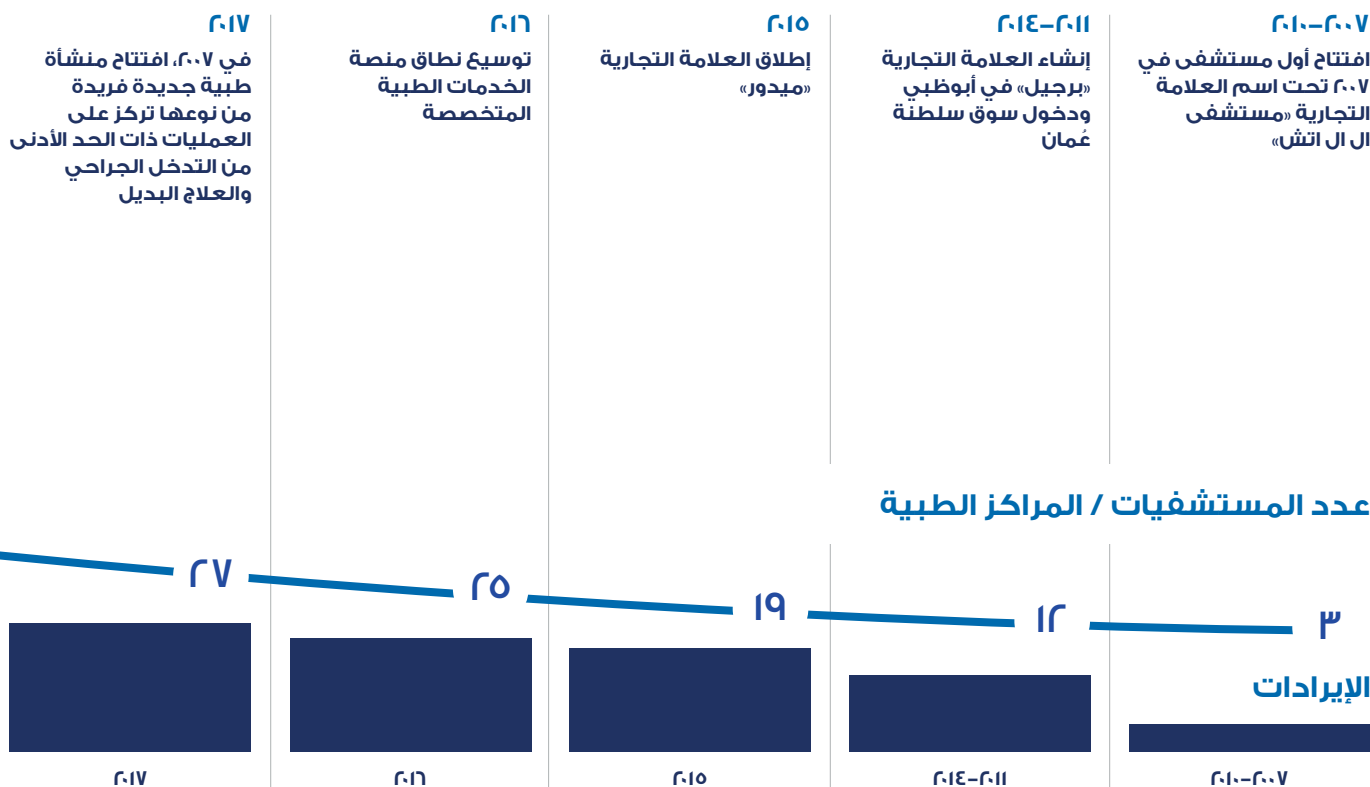

الرعاية من خلال التخصصات الدقيقة

أدى تركيز الشركة المتواصل على توفير رعاية طبية من خلال تخصصات دقيقة متطورة معززة للعوائد، إلى ترسيخ مكانة الشركة كمركز إحالة للرعاية الطبية المعقدة عالية الجودة عبر مجموعة واسعة من المجالات العلاجية في عام ٢٠٢٢.



مستشفى مدينة برجيل الطبية

بعد إكمال السنة التشغيلية الأولى في عام ٢٠٢٢، حقق المستشفى في هذا العام نتائج مذهلة من خلال أكثر من ٥٠ تخصص طبي على مساحة إجمالية تصل إلى ١,٢ مليون متر مربع، ويعد حالياً أكبر مستشفى خاص في دولة الإمارات العربية المتحدة.



الاكتتاب العام

ضخ ٢,٢ مليار درهم إماراتي في تعزيز الأعمال التجارية، وكان الاكتتاب العام الأولي لشركة برجيل القابضة في سوق أبوظبي للأوراق المالية إيذاناً ببداية حقبة جديدة من القيادة والتمسك بزمام التوجيه الاستراتيجي للشركة.

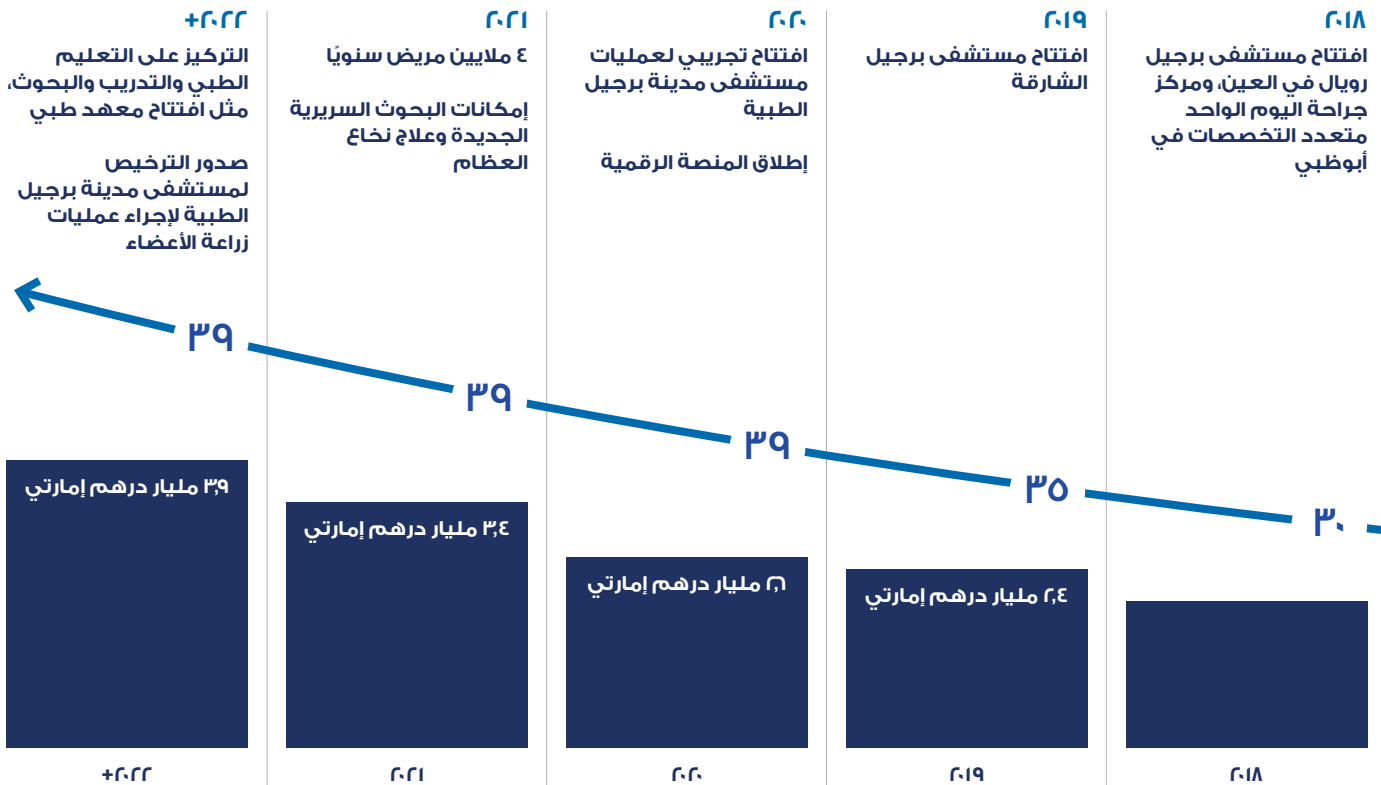

نظرة عامة على السوق

نمو قوي في الإمارات العربية المتحدة مع توقع استمرار الإنفاق على خدمات الرعاية الصحية

يؤكد ذلك على قوة القيمة التي توفرها «برجیل القابضة» وأدائها المالي والتشغيلي الاستثنائي على الرغم من التحديات والظروف الضبابية التي شهدها العالم في هذا العام.



أسواق جديدة

تتبع قدرة الشركة على دخول أسواق جديدة من قيمتها الفريد من نوعها، والتي يبنع جزء منها من ميزانيتها العمومية القوية التي تم تخفيضها مؤخراً فضلاً عن الشراكات الإستراتيجية الداعمة لنمو المجموعة. كما أن استحواذ الشركة العالمية القابضة، وهي مجموعة متنوعة مقرها أبوظبي، على حصة بنسبة ١٥% في شركة برجیل القابضة، يعد محاولة لتوسيع وتنويع استثماراتها المحلية والإقليمية في قطاع الرعاية الصحية.

وفي إطار الدراسة المتأنيبة التي أجرتها المجموعة لأسواق الرعاية الصحية في منطقة الشرق الأوسط وأفريقيا، خلصت المجموعة إلى أن المملكة العربية السعودية ومنطقة شمال أفريقيا يعتبران سوقاً رئيسياً للنمو. وفي حين أن السوق السعودي يضم عددًا من مقدمي خدمات الرعاية الصحية ذوي السمعة الطيبة منذ فترة طويلة، لا يزال هناك العديد من الفرص الكبيرة في المناطق التي تتوفر فيها خدمات الرعاية الطبية بشكل كاف.

في البنية التحتية للرعاية الصحية، حيث يتوقع أن تزيد الإمارات العربية المتحدة من استثماراتها إلى ٣٤ مليار دولار أمريكي بحلول ٢٠٣١، وسلطنة عمان، إلى ٥,٣ مليار دولار أمريكي بحلول ٢٠٣١.

يستند جزء كبير من النمو في نفقات الرعاية الصحية في الإمارات العربية المتحدة على عدد من العوامل التي تشمل نمو عدد السكان وارتفاع معدل الشيخوخة، والسياحة الطبية، والمبادرات الحكومية (مثل مبادرات الشراكات بين القطاعين العام والخاص)، والتحول في الخيارات المفضلة نحو خدمات الرعاية الصحية المتخصصة، والظهور السريع للتطبيب عن بُعد والتفاعل الرقمي مع المريض.

أثبتت «برجیل القابضة» قدرتها على الاستفادة من هذه القوى المحركة من خلال زيادة حصتها في السوق وتنفيذ استثمارات واسعة النطاق في المنشآت الجديدة والعلاجات المعقدة والخدمات التي تستهدف المرضى. كما عملت المجموعة على جذب الموارد البشرية المتزايدة من الممرضين والممرضات والأطباء والإداريين وتدريبهم والإبقاء عليهم؛ وهي أهداف لطاقمنا لبدء تشكل تحدياً متزايداً في السنوات الأخيرة في ظل جائحة كورونا (كوفيد-١٩) وتضخم الأجور. وقد أصبح الإبقاء على أفضل الأشخاص في سوق سريع الحركة وعالي المنافسة عاملاً حاسماً في توقعات نمو المجموعة ومن المتوقع أن تتغلب المجموعة على هذا التحدي في المستقبل.

يضع إضافة مدينة برجیل الطبية (وهي منشأة تبلغ مساحتها ١,٢ مليون قدم مربع توفر أكثر من ٥٠ تخصصاً) إلى أصول المجموعة، المجموعة في موقع الصدارة كأكبر مزود لخدمات الرعاية الصحية في الإمارات العربية المتحدة، ويعني هذا المركز القوي أن المجموعة في وضع جيد واستثنائي يمكنها من الهيمنة على الأسواق الحالية والمستقبلية مع نموها خلال السنوات القادمة.

تمثل التحديات الجيوسياسية والاقتصادية العامة، التي بدأت بالحرب في أوروبا، وتقلبات أسعار النفط، والتضخم العالمي المتصاعد، وارتفاع أسعار الفائدة، مجموعة من الظروف والتحديات غير المسبوقة والمشهودة في عام ٢٠٢٢ على وجه التحديد.

ومع ذلك، بدأت في الأفق فرص هائلة، والتي جاء بعضها نتيجة للوضع العالمي الراهن، مثل هجرة أصحاب الثروات الكبيرة والمستثمرين الباحثين عن فرص في عالم من أسواق رأس المال شديدة التقلبات. وقد استفاد اقتصاد الإمارات العربية المتحدة من التأثير الإيجابي المستمر لنظام التأشيرات الجديد، والذي تم طرحه في عام ٢٠١٩ لجذب المواهب العالمية في مجالات الصحة والهندسة والعلوم والفنون. وقد حصل كل من مؤسس «برجیل القابضة»، ورئيس مجلس إدارتها الدكتور/ شامشير فاباليل على التأشير الذهبية التي تشمل هذه المزايا.

القوى المحركة للأسواق

كان المشهد الجيوسياسي والاقتصادي في الإمارات العربية المتحدة والمنطقة بمثابة أرض صلبة للمجموعة، حيث حققت أداءً قوياً ومراحل تشغيلية متعددة واكتتاباً عاماً أولياً في قطاع الرعاية الصحية الذي يتزايد بسرعة من الحجم والتعقيد. كما استفادت أسواق الرعاية الصحية في الإمارات العربية المتحدة وسلطنة عمان من الأسس القوية ومحركات النمو، والتي تشمل زيادات كبيرة في نفقات الرعاية الصحية.

في السنوات الأخيرة، عمد كل من الإمارات العربية المتحدة وسلطنة عمان إلى زيادة إنفاقهما على قطاع الرعاية الصحية، حيث بلغت الزيادة من ١٢,٤ مليار دولار أمريكي في ٢٠١٦ إلى ١٨ مليار دولار أمريكي في عام ٢٠٢١ بالنسبة للإمارات العربية المتحدة، ومن ٢,٩ مليار دولار أمريكي في ٢٠١٦ إلى ٣,٥ مليار دولار أمريكي في عام ٢٠٢١ وبالنسبة لسلطنة عمان. ومن المتوقع أن يوسع البلدان استثماراتها



احتلت دبي وأبو ظبي المرتبة السادسة والتاسعة في مؤشر السياحة العلاجية ٢٠٢٠-٢٠٢١، في قطاع من المتوقع أن ينمو بمعدل نمو سنوي مركب قدره ١٧,١٪ حتى عام ٢٠٢٥.

وبالنسبة لسوق الرعاية الصحية في المملكة العربية السعودية، فإنه يوفر للمجموعة عددًا من الفرص المتميزة في مجالات تشمل: -

- ◀ التشغيل والصيانة للمستشفيات والمراكز المتخصصة.
- ◀ مراكز التخصصات الدقيقة.
- ◀ القائم على البحوث مع المستشفيات العامة.
- ◀ التعاون مع الصناديق السيادية.
- ◀ خدمات الرعاية الأولية.

كما أبرمت المجموعة مذكرة تفاهم غير ملزمة مع إحدى أكبر الشبكات الرياضية الخاصة في السعودية (لجام للرياضة (وقت اللياقة)، لإنشاء شبكة من خدمات العلاج الطبيعي وإعادة التأهيل عبر مراكز مختارة تابعة لشركة لجام للرياضة في المملكة. فمن خلال هذه الفرص، ستجد المجموعة لها موطئ قدم محلي واسع النطاق من خلال شراكاتها الإستراتيجية في المجتمعات المحلية وقطاعات الصناعة العمودية في جميع أنحاء البلاد.

ودعمًا لهذه الاستراتيجية، وقّعت المجموعة في ٢٣ أغسطس ٢٠٢٢ مذكرة تفاهم غير ملزمة مع وزارة الاستثمار السعودية للمشاركة والتعاون مع معاهد ومؤسسات الرعاية الصحية في المملكة العربية السعودية. حيث تمثل مذكرة التفاهم فرصة رائعة للمجموعة للاستثمار في سوق سريع النمو مع المساهمة في «رؤية السعودية ٢٠٣٠» لإنشاء وتوسيع عروض الرعاية الصحية المتطورة والمتقدمة في جميع أنحاء البلاد.



نظرة عامة على السوق (تتمة)

في المملكة العربية السعودية، دخلت المجموعة في شراكات استراتيجية في المجتمعات المحلية والقطاعات الصناعية العمودية في جميع أنحاء البلاد.

اتجاهات الرعاية الصحية

في الآونة الأخيرة، ظهر عددٌ من اتجاهات الرعاية الصحية الجديدة التي نتج عنها تحوّل المرضى إلى تخصصات أوسع نطاقاً، والتي تشمل زيادة الطلب على خدمات القلب المتخصصة، ومرافق رعاية الأم والطفل، والأورام، والصدمات، وخدمات الرعاية الممتدة وإعادة التأهيل لكبار السن.

وبالتركيز على هذه المجالات المحددة للنمو، استحدثت «برجيل القابضة» مجموعة من خدمات الرعاية الصحية لأمراض القلب، والتي تشمل إنشاء مختبر متطور للقسطرة القلبية ثنائية الذراع، وتقنيات تصوير القلب المتقدمة، وخدمات الإنعاش القلبي الرئوي في مستشفى مدينة برجيل الطبية. ويوفر «مركز برجيل فرحة» التابع للمجموعة خدمات شاملة ومتخصصة للنساء والأطفال، مثل التلقيح الصناعي (الحقت المجهري) ومركز خاص لطب الأجنة وعلاجها. وفي الرعاية الممتدة، توفر «برجيل دارك» خدمات الرعاية وإعادة التأهيل طويلة الأمد، بالإضافة إلى الرعاية التلطيفية ورعاية المسنين.

بالإضافة إلى ذلك، أصبح مستشفى مدينة برجيل الطبية أول مستشفى خاص في أبو ظبي يجري بنجاح إجراءات زراعة نخاع العظام للمرضى البالغين والأطفال، وحصل

مؤخراً على ترخيص وزارة الصحة لتفعيل برنامج زراعة الكلى. كما أن إنشاء مركز زراعة الأعضاء المتعددة في مستشفى مدينة برجيل الطبية من شأنه أن يعزز إمكانات زراعة الأعضاء في الإمارات العربية المتحدة.

مستشفى مدينة برجيل الطبية هو المستشفى الخاص الوحيد في أبو ظبي الذي يوفر خدمات شاملة لعلاج السرطان من خلال مركز متميز، بينما يعمل المستشفى أيضاً كمركز لرعاية مرضى السرطان في جميع أنحاء المنطقة، مثل الإحالات من المراكز الطبية الأخرى التابعة لبرجيل القابضة في دبي والشارقة وسلطنة عمان.





يمثل نجاح برجيل القابضة حقبة جديدة في قطاع الرعاية الصحية مع وجود بعض الخدمات والمراكز الطبية الأكثر تطوراً وتعقيداً في المنطقة.

ريادة السوق

يمثل نجاح برجيل القابضة حقبة جديدة في قطاع الرعاية الصحية مع وجود بعض الخدمات والمراكز الطبية الأكثر تطوراً وتعقيداً في المنطقة، والتي توفر بعض الخدمات العلاجية وخدمات الرعاية الصحية الأكثر تعقيداً، مثل جراحة الأورام، وأمراض القلب، والأوعية الدموية، وزرع الأعضاء، والعلاج بالخلايا؛ فضلاً عن أنه المركز الوحيد في البلاد الحاصل على اعتماد من الجمعية الأوروبية لطب الأورام.

بالإضافة إلى ذلك، من خلال إنشاء كلية طب جديدة في مدينة برجيل الطبية، تستعد المجموعة لريادة السوق في مجال البحث والتطوير والابتكار الطبي. كما تم تشكيل لجنة استشارية طبية وسريرية جديدة في عام ٢٠٢٢، والتي تضم نخبة متميزة من كبار الخبراء والأطباء الرائدین، والذين تتبلور مسؤوليتهم الأساسية في تطوير القدرات والإمكانات السريرية للمجموعة.

ومع تطور قطاع الخدمات الطبية في المنطقة، أصبحت «برجيل القابضة» متأهية استراتيجياً وعملياً ومالياً لمواجهة العديد من التحديات المتعلقة بالرعاية الصحية ونمط الحياة والصحة البدنية والنفسية التي تواجهها مجتمعاتنا. وفي إطار سعينا لتحقيق ذلك، تتطلع المجموعة إلى تقديم نهجها المتخصص والمعقد للرعاية الطبية إلى المجتمعات المحلية في جميع أنحاء المنطقة.



الميزة التنافسية

دوافع الاستثمار

في عام حافل بالإنجازات لـ «برجيل القابضة»، حققت الشركة نتائج مالية وتشغيلية استثنائية، والتي تضمنت نجاح إدراج الشركة في سوق أبوظبي للأوراق المالية مع تجاوز طلبات الاكتتاب بما يقدر بـ ٢٩ ضعفاً.

<p>٣</p> <h3>ريادة عالمية</h3> <p>مساهمة نشطة في القضايا الإنسانية الدولية.</p> <p>ريادة فكرية في التحديات الصحية العالمية.</p> <p>مشاركة فاعلة في المنتديات العالمية (دافوس ٢٠٢٣).</p>	<p>٢</p> <h3>خدمات المرضى الرائدة في السوق</h3> <p>أكبر شبكة مستشفيات خاصة في الإمارات العربية المتحدة، مع حصة رائدة في سوق العيادات الداخلية.</p> <p>أعلى معدلات إقبال من المرضى.</p> <p>أحدث التقنيات والأساليب.</p>	<p>١</p> <h3>ميزانية عمومية قوية</h3> <p>ميزانية عمومية قوية بعد نجاح الاكتتاب العام.</p> <p>أعلى إيرادات للمستشفى على الإطلاق بنسبة ١٧٪ مقارنة بعام ٢٠٢١.</p> <p>زيادة في صافي الربح بنسبة ٥٢٪ على أساس سنوي.</p>
<p>٥</p> <h3>منصة رائدة</h3> <p>إدارة تنفيذية ذات سجل حافل في تحقيق النمو والتوسعات الجغرافية.</p> <p>شبكة متكاملة فريدة من نوعها تركز على مختلف الفئات الاقتصادية الاجتماعية، مع توفر مساحة إضافية لدفع عجلة النمو.</p> <p>وضع جيد لتلبية الطلب المتزايد في المنطقة، مثل التركيز على تعزيز القدرة على توفير العلاجات المعقدة.</p> <p>مركز قوي يؤهل لاغتنام فرص النمو، مثل التوسع في أقاليم جديدة، مدعومة بميزانية عمومية قوية.</p>	<p>٤</p> <h3>البحث والتطوير</h3> <p>اللجنة الاستشارية السريرية.</p> <p>البحث والتطوير السريري الداخلي.</p> <p>كلية الطب بمدينة برجيل الطبية (الافتتاح في ٢٠٢٣).</p>	

بالإضافة إلى الإمكانيات القوية التي تؤهل المجموعة إلى تحقيق نمو طبيعي، تعززهم المجموعة إضافة قنوات جديدة للنمو، سعياً نحو التوسع الجغرافي في مناطق جديدة. وما زلنا نخوض رحلة استكشاف فرص الشراكة والنمو المختلفة، مثل عمليات الدمج والاستحواذ، والتي بدورها ستسهل عملية توسيع المنصة لتشمل مناطق جغرافية جديدة، بهدف إنشاء شبكة خدمات رعاية صحية رائدة في السوق في منطقة دول مجلس التعاون الخليجي وأفريقيا، بالإضافة إلى إنشاء مقر رئيسي في قطاع الرعاية الصحية في المملكة المتحدة.

مع استمرار المجموعة في إضافة تخصصات معقدة وتركيزها على التميز السريري وجودة الرعاية الطبية، يظل مجلس الإدارة لديه ثقة في قدرة المجموعة على زيادة معدلات إقبال المرضى مع الحفاظ على عوائد المرضى وتحسينها عبر منشآتها الطبية. ومن واقع السجل التاريخي الحافل للشركة، تشير الاتجاهات الديموغرافية أيضاً إلى وجود إمكانية قوية للنمو في كل من معدلات إقبال المرضى وتحسين عوائد المرضى.

تعظيم العوائد

مع تجاوز طلبات الاكتتاب عدة أضعاف، حيث بلغ إجمالي الطلب على الطرح أكثر من ٣٢,٠ مليار درهم إماراتي، توفر «برجيل القابضة» للمستثمرين عرضاً جذاباً للغاية، وتتيح فرصاً إضافية للاستفادة من مكانتها الرائدة في السوق كما تعمل على تسريع وتيرة طموحاتها لتحقيق توسع تشغيلي وجغرافي كبير.

التركيز الاستراتيجي

تتضمن استراتيجية «برجيل القابضة» خطاً رامية إلى زيادة معدلات إقبال المرضى من خلال توظيف أصول المجموعة ومن ثم تعزيز الاستفادة من السعة المتاحة في العيادات الداخلية، وتوفير خدمات جديدة، وتعزيز البنية التحتية، وزيادة سعة العيادات الخارجية.

بالإضافة إلى ذلك، تشير هذه النتائج المذهلة إلى أن المجموعة في وضع جيد يتيح لها تحديد ومعالجة الاحتياجات الطبية الحيوية غير المتحققة في المنطقة، كما يتضح من إضافة خدمات الرعاية وإعادة التأهيل طويلة الأجل من خلال برجيل دارك ومركز كيبوروس نيكولايدس لطب وعلاج الأجنة الذي تم افتتاحه مؤخراً في مدينة برجيل الطبية. ويعمل هذا المركز على تناول العديد من جوانب الرعاية في طب الأجنة التي لم تكن متاحة في المنطقة من ذي قبل، كما يجري دراسات بحثية في سكري الحمل وتسمم الحمل والولادة المبكرة، والتي بدورها تساعد في وضع حلول جديدة للمرضى.

في أوائل عام ٢٠٢٣، افتتحت المجموعة «عيادة بالي الشرق الأوسط» بالشراكة مع معهد بالي ومؤسسها الدكتور «درور بالي»، تعزيزاً لممارسات «برجيل القابضة» في مجال رعاية العظام وجراحة الأعصاب بشكل أكبر، والذي يتيح للمجموعة أيضاً تأسيس إمكانيات متخصصة لعلاج الأمراض الخلقية والنمائية وحالات ما بعد الصدمة في جراحة العظام، والتي لم يتم إتاحتها في المنطقة حتى الآن.



نموذج الأعمال

عوامل نجاحنا في توفير خدمات عالية الجودة باستمرار

منظومة الرعاية الصحية

علاماتنا التجارية

تدير المجموعة مرافق الرعاية الصحية الخاصة بها تحت العلامات التجارية برجيل، ميديور، إل إل إنش، تجميل، لايف كير، كل منها في وضع يؤهله لخدمة فئات سكانية مختلفة.



تجميل

يوفر خدمات طب الأسنان والرعاية الصحية التجميلية



لايف كير

توفر خدمات الرعاية الصحية للعاملين في قطاع الصناعة



إل إل إنش

يلبي احتياجات السكان من ذوي الدخل المتوسط إلى المنخفض



ميديور

يستهدف الوافدين من ذوي الدخل المتوسط إلى المرتفع في الإمارات العربية المتحدة



برجيل

العلامة التجارية الرائدة ومحرك النمو الرئيسي للمجموعة

القطاعات التشغيلية

تدير المجموعة محفظتها من الرعاية الصحية عبر القطاعات التشغيلية الأربعة المتميزة والمتكاملة التالية: المستشفيات والمراكز الطبية والصيدليات وقطاعات أخرى.

المستشفيات

- ١٦ منشأة طبية
- ١,١٧٨ طبيب
- ١,٦٦٠ سرير
- ٣,٩ مليون مريض من العيادات الخارجية
- ألف ١٢٣ ألف مريض من العيادات الداخلية

المراكز الطبية

- ١٥ مستوصف
- ٥ مراكز لعلاج الأسنان
- ١ مركز رعاية منزلية
- ٢ مركز متخصص
- ١٠٠٤ مريض من العيادات الخارجية
- ١٨٨ طبيب

الصيدليات

- ١٥ صيدلية للبيع للأفراد
- ٥٩٠ ألف

أخرى

- مختبر مشترك
- في بي إس برجيل / مستودع لايف لاين
- للأدوية / خدمة صف السيارات / إدارة دورة إيرادات العناية
- بالمطالبات / ديناميد
- حلول تكنولوجيا المعلومات

لدى المجموعة أيضًا تركيزًا طبيًا خاصًا لتوفير خدمات شاملة حول المجالات العلاجية الرئيسية، والتي تشمل: ١. علم الأورام (مثل عمليات الزرع)، ٢. جراحة العظام والعمود الفقري، ٣. العناية المتقدمة بالمرأة، ٤. التخصصات الفرعية لطب الأطفال.

أصحاب المصلحة



المرضى

نواصل تعزيز ثقافتنا التي تستهدف المريض وتركز على تعزيز تجربة المرضى وتوفير رعاية طبية تلبى احتياجات جميع المرضى



الموظفون

رفاهية الموظفين تنصدر أولوياتنا، لذلك، فنحن نوفر فرص عمل متساوية لجميع الموظفين والمتقدمين لشغل الوظائف.



المجتمعات المحلية

تعمل المجموعة على مجموعة متنوعة من المبادرات التي تهدف إلى تحسين الرفاهية الاجتماعي للمجتمعات المحلية خارج الإمارات العربية المتحدة



المورّدون/ الشركاء

لدينا علاقة متميزة مع جميع شركائنا وموردنا، الذين تم انتقاؤهم بعناية فيما يتعلق بالجودة والسعر والقدرة على الأداء.



الجهات الرقابية وجهات التراخيص / الحكومة

تعمل إدارتنا الداخلية عن كثب مع الحكومة والجهات الرقابية للتأكد من أننا نواكب آخر التطورات وتغييرات السياسات ومتطلباتها



المساهمون

يؤدي مساهمونا دوراً فاعلاً في تمكيننا من توفير منتجات وخدمات متميزة. وفي سبيل ذلك، نعقد اجتماعات ربع سنوية لإيقائهم على اطلاع دائم بالتغييرات التي تطرأ على الأعمال.

الإستراتيجية

ستواصل رؤيتنا الاستراتيجية تحقيق نمو مربح من خلال المحاور الأساسية المتعددة



زيادة عوائد المرضى

سجل حافل من زيادة معدلات إقبال المرضى مع الحفاظ على عوائد المرض.

تركيز قوي على أكثر الخدمات المعقدة تميزاً.

مواصلة محاولات أن نصبح الشريك المفضل لبرنامج «ثقة» للمرضى

تكثيف المبادرات الرامية إلى الاستعادة من قطاع السياحة العلاجية عالي القيمة.

تأهيل العلامة التجارية المتميزة «برجيل» لضمان زيادة متوسط الإيرادات المحققة مع مراعاة أدنى معدلات الاستخدام



تكثيف أصول النمو

أسطول صغير من الأصول، يتميز بنمو مدفوع بتكثيف توظيف الأصول.

أن تكون مدينة برجيل الطبية هي المحرك الأساسي لزيادة معدلات إقبال المرضى.

استراتيجية واضحة المعالم لتكثيف جميع المستشفيات عالية النمو خارج نطاق مدينة برجيل الطبية.

سجل حافل من عمليات تكثيف الأصول حتى تاريخ الاستحقاق.

الأعمال / الأنشطة الأساسية

فتح الأبواب أمام نمو قوي يلوح في الأفق

الأعمال / الأنشطة الأساسية



التوسع الجغرافي

مناطق التركيز (الشرق الأوسط
وأفريقيا) على مدار ٥ سنوات،
وتحديد المملكة العربية
السعودية هي المستهدف
الأساسي في استراتيجية النمو.

استراتيجية متعددة الجوانب
للتوسع في المملكة العربية
السعودية.

الاستفادة من عقود التشغيل
والصيانة ذات الأصول الخفيفة
لدعم التوسع الدولي.

تنفيذ الاستثمار في التدريب /
التعليم لإعداد وتجهيز الموارد
البشرية للتوسع الدولي/ تعزيز
قابلية المنصة للتوسع



التميز التشغيلي

العديد من المبادرات المستمرة
لمواصلة تعزيز الكفاءات (مثل
المشتريات المركزية / المبادرات
الرقمية)

بلوغ العدد المقرر من المبادرات
الإضافية لضمان مزيد من
الكفاءات (مراكز قيادة وحدة
العناية المركزة - مركز الأشعة
المركزية).

انخفاض تكاليف الموظفين
باعتبارها نسبة مئوية من الإيرادات،
مقابل زيادة الاستخدام

الإستراتيجية (تتمة)

ستستمر استراتيجيتنا في تحقيق نمو قوي
ومربح من خلال عدة محاور أساسيةتكثيف نمو
الأصول

تعمل البنية التحتية الحالية للمجموعة بطاقة تشغيلية قدرها ٥٥٪ من السعة الإجمالية لخدمات العيادات الداخلية ونسبة ٧٣٪ من خدمات العيادات الخارجية. وتركز المجموعة على زيادة معدلات إقبال المرضى لتحقيق استخدام ثابت للمنشآت الحالية على المدى المتوسط؛ وتعتبر مدينة برجيل الطبية مساهمًا رئيسيًا في تحقيق أهدافنا.

نشاط ٢٠٢٢

تدرج ١٣ مستشفى من مستشفيات المجموعة بين مرحلة النمو المتوسط إلى مرحلة النمو المرتفع.

وتحظى المجموعة بمكانة راسخة تؤهلها لتحديد الاحتياجات الطبية الرئيسية للمنطقة، والتي تنعكس في مراكزنا الطبية الخاصة الرائدة، والتي توفر خدمات مثل خدمات إعادة التأهيل في برجيل دارك، ومركز كيبروس نيكلويدس لطب الأجنة والعلاج والذي تم افتتاحه مؤخرًا، وعيادة «دكتور بالي» في الشرق الأوسط، التي تم افتتاحها في مدينة برجيل الطبية.

وتواصل المجموعة التركيز على تميزها الطبي وجودة الرعاية الطبية بها، بينما تثق أيضًا في قدرتها على زيادة عوائد المرضى وتحسينها عبر منشآتها الطبية.

الخطط المستقبلية

تعزز المجموعة زيادة معدلات إقبال المرضى في جميع المستشفيات من خلال العديد من المبادرات، مثل زيادة سعة العيادات الداخلية، فضلًا عن توفير خدمات جديدة وتعزيز البنية التحتية. وبالإضافة إلى زيادة سعة العيادات الخارجية، تقدم هذه المبادرات جانبًا إيجابيًا كبيرًا للمجموعة.

وستواصل المجموعة تعزيز ثقافتها التي تستهدف المريض وتركز على تعزيز تجربة المرضى وتوفير رعاية طبية تلبى احتياجات جميع المرضى.

مؤشرات الأداء الرئيسية

تأمل المجموعة على المدى المتوسط، أن تحقق ٧٥٪ إلى ٨٠٪ من السعة عبر الشبكة، سواء لخدمات العيادات الداخلية أو الخارجية.

المخاطر

- تباطؤ النمو السكاني (في سوق العمليات) أكثر مما كان متوقعًا
- المنافسة في السوق
- تعيين الأطباء والإبقاء عليهم
- الاستثمار في العلاجات الطبية المعقدة عالية المخاطر

نشاط ٢٠٢٢

ويُعد مستشفى برجيل في أبوظبي مثالاً واضحًا على كيفية إثبات المجموعة لقدرتها على إعادة توظيف الأصول، وتحرير السعة من خلال تحويل الحالات إلى مركز برجيل لجراحة اليوم الواحد وتوظيف البنية التحتية الحالية في توفير علاج للحالات الأكثر تعقيدًا، والذي من شأنه أن يدفع عجلة نمو الإيرادات من خلال التركيز على عوائد المريض، بينما ظلت معدلات إقبال المرضى ثابتة على نطاق واسع.

الخطط المستقبلية

بالإضافة إلى توسيع نطاق الخدمات في منشآتها الطبية، تعزز المجموعة أيضًا تحسين الخدمات الموجودة بالفعل والاستفادة منها لزيادة عوائد المرضى.

يعتبر التركيز على الحالات المعقدة، وبالتالي زيادة الإيرادات، جزءًا أساسيًا من الاستراتيجية، وستواصل المجموعة في الاستثمار وتطوير عروض الخدمات للعلاجات المتخصصة في مدينة برجيل الطبية.

ينصب التركيز الرئيسي للمجموعة على العمل عن كثب مع «ثقة»، وأن تصبح الشريك المفضل للمرضى في برامج التأمين الخاصة بهم.

تحسين عوائد
المرضى

يؤدي التركيز على التخصصات الرئيسية والاستثمار المستمر في التخصصات الفرعية والعلاجات المعقدة إلى ارتفاع مؤشر مزيج الحالات (مؤشر على شدة الحالات)، مما يعزز عوائد المرضى. من المتوقع أن يؤدي تكثيف نمو مدينة برجيل الطبية إلى زيادة أخرى في عوائد المرضى، حيث تم تصميم المركز لتوفير عائد مرتفع للغاية في التخصصات المعقدة، والذي بدوره سيدعم تحسين عوائد المرضى على مستوى المجموعة.

مؤشرات الأداء الرئيسية

ويتم توزيع نمو الإيرادات بالتساوي والمساهمة فيه من خلال نمو الحجم وتحسين العوائد.

المخاطر

- المنافسة في السوق
- تعيين الأطباء والإبقاء عليهم
- الاستثمار في العلاجات الطبية المعقدة عالية المخاطر
- تباطؤ تكثيف الأصول الجديدة والسياحة العلاجية أكثر مما كان متوقعًا



التميز التشغيلي

تمتلك المجموعة رأس مال مستثمر بالكامل وقاعدة تشغيلية تعمل بكامل طاقتها، كما استثمرت بكثافة في بنيتها التحتية الجديدة، ولا سيما مدينة برجيل الطبية، ومع تزايد معدلات إقبال المرضى واستمرار الإدارة في مبادراتها لدمج الأقسام الإدارية والدعم، سيؤدي ذلك إلى كفاءات تشغيلية من المتوقع أن تؤدي إلى تحسين هوامش الأرباح.

نشاط ٢٠٢٢

لقد أولت المجموعة منذ تأسيسها الأولوية للاستثمار في مركزية خدماتها وأنظمة الرقابة والتحكم بها.

تتطلع المجموعة دومًا إلى تعزيز قدراتها الرقمية لضمان أنها تتبع أفضل الممارسات في جميع عملياتها ودعمها المستمر لتوفير خدمات عالية الجودة. إن مبادرات المجموعة، بما في ذلك المشتريات المركزية، ومنصة العمليات المركزية، والتكنولوجيا الرقمية في توفير الخدمات، وخدمات المختبرات المركزية، وتدريب الموظفين وبرامج تناول المرضى والممرضات، تتيح للمجموعة إدارة مواردها البشرية ودورة تحول أصولها بكفاءة، مما يؤدي إلى زيادة الربحية للمجموعة.

الخط المستقبلي

كما تعمل المجموعة على إعداد مبادرات تهدف إلى تعزيز الكفاءة من خلال مشاريع مثل مراكز الأشعة المركزية ومراكز قيادة وحدة العناية المركزة، بالإضافة إلى تكامل الخدمات الرئيسية، وإنشاء مجمع للتخصصات الفرعية، والتوحيد القياسي للبروتوكولات.

من المتوقع أن تؤدي هذه المبادرات إلى خفض النفقات على الرواتب والمكافآت (باعتبارها نسبة مئوية من الإيرادات)، لا سيما في ضوء التحسينات المقررة على بعض الأصول الرئيسية للمجموعة وزيادة استخدام هذه الأصول.

مؤشرات الأداء الرئيسية

زيادة هوامش الأرباح قبل خصم الفوائد والضرائب والاستهلاك وإطفاء الدين إلى منتصف العشرينات على المدى المتوسط.

المخاطر

- التضخم
- سرعة الابتكار الرقمي
- زيادة الإيرادات أبطأ مما كان متوقعًا



التوسع الجغرافي

بالإضافة إلى النمو الطبيعي المستمر للمجموعة، أولت اهتمامًا خاصًا باتباع نهج منظم نحو بذل جهود مستقبلية وتوزيع النفقات الرأسمالية على مدى السنوات الخمس المقبلة، وفيما يتعلق باستراتيجية المجموعة للتوسع في جميع أنحاء العالم، فإنها ستعتمد على تلبية احتياجات الرعاية الأولية والثالثية وتوفير إدارات وأقسام الدعم الإضافية من خلال الدخول في مشاريع مشتركة وشراكات وأي اتفاقات مماثلة مع شركاء محليين.

نشاط ٢٠٢٢

أجرت المجموعة تحليلاً دقيقاً لأسواق الرعاية الصحية في دول مجلس التعاون الخليجي وأفريقيا وخلصت إلى أن المملكة العربية السعودية وشمال أفريقيا هما منطقتا رئيسية للنمو في المستقبل. تدرك المجموعة أن قطاع الرعاية الصحية في المملكة العربية السعودية يوجد به حالياً عدد من مقدمي خدمات الرعاية الصحية ذوي السمعة الطيبة ومنذ فترة طويلة؛ لذلك، تتوقع أن تدخل المجموعة سوق المملكة العربية السعودية في مناطق معينة لا تتوفر فيها خدمات تلبية احتياجات جميع المرضى، وبما يتماشى مع استراتيجية النمو للمجموعة.

على وجه التحديد، وضعت المجموعة استراتيجية متعددة الجوانب للتوسع في المملكة العربية السعودية، والتي تحتوي على عدد من مبادرات النمو في المجالات التالية:

- عقود التشغيل والصيانة لإدارة المستشفيات / المراكز المتخصصة.
- مراكز التخصصات الدقيقة.
- التعاون القائم على البحوث مع المستشفيات العامة.
- التعاون مع الصناديق السيادية وخدمات الرعاية الأولية.

ودعماً لهذه الاستراتيجية، وقّعت المجموعة في ٢٣ أغسطس ٢٠٢٢ مذكرة تفاهم غير ملزمة مع وزارة الاستثمار السعودية والتي تهدف إلى دخول شراكات والبحث عن سبل التعاون مع معاهد ومؤسسات الرعاية الصحية في المملكة العربية السعودية.

الخط المستقبلي

كما تتوقع المجموعة أن تكون عقود التشغيل والصيانة وسيلة مهمة للتوسع الدولي، وقد دخلت المجموعة بالفعل في عدد من مشاريع التشغيل والصيانة، مثل العقود المتعلقة بمنشآت في شبوة وموكا في اليمن، ومستشفى ليبيريا ومشروع الأطراف الاصطناعية وتقويم العظام في إثيوبيا.

مؤشرات الأداء الرئيسية

ومن المقرر خفض مساهمة منطقتي أبوظبي والعين في الإيرادات إلى أقل من 7.0% على المدى المتوسط.

المخاطر

- تحديد الشريك المناسب
- قلة التعرّف وفهم الأسواق الجديدة
- مخاطر العملة المرتبطة بالعمليات متعددة الاختصاصات
- تعزيز الفرق الإدارية لتغطية مناطق متعددة

وفي سياق استراتيجية التنويع، تركز المجموعة على توسيع نطاق شبكتها لتشمل مناطق جديدة في أسواق دول مجلس التعاون الخليجي وأفريقيا، من خلال الشراكة أو المشاريع المشتركة أو الاستحواذ الاستراتيجي.

الاستراتيجية: محاور التنفيذ

استشراف ملامح
طب المستقبل

رابط إلى الرقعة الاستراتيجية



أحرزت الشركة في عام ٢٠٢٢ تقدماً مذهلاً يتمثل في تنفيذ محاور استراتيجيتها نحو تكثيف أصول نموها، وذلك من خلال افتتاح عدد من العيادات المتخصصة الأكثر تطوراً في المنطقة والمدعومة بأحدث تقنيات الذكاء الروبوتي والإصطناعي على المستوى العالمي، فضلاً عن مرافق الرعاية المتقدمة الشاملة.

من بين هذه الإنجازات، أنشأت الشركة أول وحدة علاجية متخصصة من نوعها في البلاد، إذ تتضمن عمليات زراعة نخاع العظام وزراعة الكلى (BMS)، ومرافق أكسجة الغشاء خارج الجسم للأطفال (ECMO)، والعلاج باليود المشع بجرعات عالية، وأحدث التدخلات في طب الأجنة.

وفي إطار الجهود الحديثة التي تبذلها الشركة لتكثيف أصول نموها وتحسين النتائج العلاجية للمرضى، وحيث تمثل التقنيات الجديدة أخباراً سارة للمرضى لأنها تدعم الجراحين بتوجيهات إرشادية دقيقة للرعاية حول استئصال الأورام والتشوهات الأخرى، فقد قامت الشركة بتركيب ماسح ضوئي جديد للتصوير بالرنين المغناطيسي أثناء الجراحة لجراحة الأعصاب في غرف العمليات في عام ٢٠٢٢.

فضلاً عن ذلك، فقد تحسنت نتائج المرضى تحسناً ملحوظاً بعد افتتاح مختبر (Frozen Sections) في مستشفى مدينة برجيل الطبية في عام ٢٠٢٢، وهو مختبر مخصص لإعداد وتشخيص الحالات بطريقة التقطيع بالتجميد وتحليل عينات الأنسجة أثناء وجود المريض في غرفة العمليات. ويعد هذا المختبر نقلة نوعية في عالم الطب، والتي تتمثل في إحداث تحول سريع في النتائج، وتوفير الوقت والمال وإنقاذ العديد من الأرواح.

أحدث تقنيات التصوير التشخيصي
الطبي

في عام ٢٠٢٢، أنشأت الشركة مركزاً متخصصاً في علاج أمراض القلب، بجوار وحدات العناية المركزة، وذلك بدوره يقلل من الزمن الكلي للتنفيذ (وهو يمثل الزمن المستغرق بين دخول العملية وانتهائها ويشتمل على وقت التنفيذ ووقت الانتظار). كما تم إطلاق مختبر جديد للقسطرة القلبية ثنائية الأبعاد، ما أدى إلى تغيير طريقة التقاط البيانات وتحسين دقة التشخيص تحسناً جذرياً والزمن الكلي للتنفيذ، حيث أصبحت الوحدة المختصة تلتقط بيانات الصور من أجهزة الكشف على محورين بدلاً من محور واحد فقط، مما يتيح للأطباء رؤية صور ثلاثية الأبعاد أسرع بكثير من مختبرات القسطرة أحادية الأبعاد.

كما شهدت المستشفى تطورات جراحية استثنائية في عام ٢٠٢٢ من خلال إدخال نظامي التصوير الجراحي «Arm-G» و «Arm-O»، وهي أنظمة تصوير ثنائية الأبعاد وثلاثية الأبعاد تعمل بتقنيات مذهلة أثناء الجراحة، ومصممة لتلبية احتياجات البيئة

الجراحية ويمكن استخدامها في مجموعة متنوعة من العمليات الجراحية، مثل جراحات العمود الفقري والقحف وجراحة العظام.

يعكس إدخال هذه التقنيات الجديدة والعديد من التقنيات التحويلية ومرافق الرعاية المتطورة اهتمام الشركة وتركيزها على قدرات التكنولوجيا وأهمية الرعاية المتخصصة. ومن خلال هذه الجهود، نجحت الشركة في إجراء عدد قياسي من العمليات وتحقيق نتائج طبية غير مسبوقة بالنسبة للمرضى، حيث تم إجراء ٤١ عملية زرع نخاع عظمي، وأكثر من ٣٠٠ عملية جراحية للقلب والصدر، وأول عملية زرع كلي يجريها القطاع الخاص في أبوظبي، وأول عملية إحلال لمفصل الإبهام الاصطناعي في الإمارات، وأول عملية زرع نخاع عظمي لطفل مصاب بسرطان الدم.

الركائز الاستراتيجية

تكثيف نمو الأصول  تحسين عوائد المرضى  التميز التشغيلي  التوسع الجغرافي 

اكتشافات جديدة

رابط إلى الركيزة الاستراتيجية



يتجه قسم البحوث والابتكار في «برجيل القابضة» بقيادة رئيس إدارة البحوث بالمجموعة البروفيسور خالد مسلم، بشكل استراتيجي نحو تطوير الأدوية الحالية واستحداث علاجات جديدة لتحسين نتائج المرضى وتحسين عوائد المرضى.

تمثل مهمة هذا القسم عاملاً أساسياً لترسيخ سمعة الشركة ومكانتها كمؤسسة أكاديمية وبحثية جديدة بالثقة ومعترف بها دولياً، وأصدرت الإدارة أكثر من ٣٩ دراسة بحثية في عام ٢٠٢٢ من خلال أربعة من الباحثين الذين يعملون في القسم بدوام كامل. وقد كانت هذه الدراسات البحثية مرتبطة بأمراض الدم والأورام والأمراض المعدية والمناعة وأمراض الجهاز الهضمي وأمراض القلب والأوعية الدموية والغدد الصماء وطب العيون والجراحة العامة وإعادة التأهيل والتمريض.

الرعاة الذين يتصدرون قائمة العشرة الأوائل لشركات الأدوية الكبرى. وحتى نهاية عام ٢٠٢٢، تم تنفيذ ثمانية من ١١ تجربة سريرية تدخلية لزيادة إقبال المرضى.

وفي سياق دور الإدارة بوصفها منبراً موثقاً في البحوث والدراسات الطبية الدولية، عملت لحساب مؤسسات طبية من مجموعة من البلدان في عام ٢٠٢٢، مثل الصين والدنمارك وفرنسا ولبنان وروسيا والسويد وسويسرا والمملكة المتحدة والولايات المتحدة الأمريكية.

وتكلياً للجهود المبذولة، فقد تم الاستشهاد بالدراسات البحثية الصادرة عن مجموعة «برجيل القابضة» في ٥٣ منشوراً في عام ٢٠٢٢، مع نشر أكثر من عشرة منها في منصات ذات تأثير استثنائي، مثل First Quartile وClarivate. كما نُشرت هذه الدراسات في المجلات الطبية، منها على سبيل المثال لا الحصر:

- Blood, Lancet Haematology
- Haematologica
- American Journal of Hematology
- British Journal of Haematology
- Journal of Medical Virology
- Journal of Urology

من بين برامج البحوث والدراسات الطبية العديدة التي أجريت في عام ٢٠٢٢، أجريت دراسات قائمة على الملاحظات (دراسات وصفية) ودراسات تشخيصية، فضلاً عن جميع مراحل التجارب السريرية التدخلية؛ من المرحلة الأولى إلى المرحلة الثالثة. وتهدف هذه البرامج إلى تحسين فهم الأمراض واستحداث علاجات جديدة لعلاج الأمراض الشائعة والنادرة على حد سواء. من خلال هذا العمل الدؤوب، تقدم الإدارة مساهمة كبيرة في العلوم الطبية وتحقيق نتائج أفضل للمرضى وتحسين عوائد المرضى.

ثقة دولية

في برجيل القابضة، تستخدم المواهب العلمية والبحثية الاستثنائية بعضاً من أكثر مجالات وتقنيات العلاج أهمية وتحدياً في عام ٢٠٢٢، بدءاً من الجزيئات الصغيرة الجديدة وصولاً إلى العلاج بالخلايا، من خلال إجراء تجارب تتفق مع معايير وبيانات إدارة الأغذية والعقاقير الأمريكية (FDA) والأوروبية (EMA) لاستخدامها في الموافقات والتسجيلات الدوائية الجديدة.

وبالنسبة لجميع التجارب السريرية التدخلية والعديد من الدراسات الوصفية التي أجريت في إدارة البحوث والابتكار، فإنها تمت تحت رعاية جهات تجارية، بالإضافة إلى عدد من



مراجعة الأعمال

تقديم أعلى المعايير الجودة والرعاية الصحية في خدمات للمرضى والعملاء

تدير المجموعة ملف الرعاية الصحية الخاص بها عبر أربعة قطاعات مستقلة ولكنها متكاملة: المستشفيات، والمراكز الطبية، والصيدليات ومنشآت أخرى. تتيح هذه القطاعات شديدة الترابط للمجموعة تقديم خدمات رعاية صحية أولية وثنائية وثالثية متكاملة للغاية عبر أسواق اجتماعية واقتصادية وجغرافية متنوعة من خلال خمس علامات تجارية: برجيل، وميديور، وال ال اثش، ولايف كير، وتجميل.



وبشكل عام، اختتمت مستشفيات برجيل العام باعتبارها أكبر مقدم لبعض العلاجات وخدمات الرعاية الصحية الأكثر تطوراً في مجال الأورام وأمراض القلب والأوعية الدموية وزرع الأعضاء والعلاج بالخلايا في دولة الإمارات العربية المتحدة؛ وهي المركز الوحيد في الدولة الحاصل على اعتماد من الجمعية الأوروبية للأورام الطبية (ESMA).

كما شهد عام ٢٠٢٢ تمتع المجموعة بمكانتها على الساحة الدولية من خلال حوار أصحاب المصلحة والمشاركة في حالات الطوارئ الطبية الإنسانية والمشاركة مع الهيئات العالمية. وأصبح مدير الرعاية التلطيفية بالمجموعة في مدينة برجيل الطبية ورئيس الرعاية التلطيفية في مستشفى برجيل دارك في أبو ظبي، دنيل نيجهوان، أول ممثل لدولة الإمارات العربية المتحدة في شبكة الرعاية التلطيفية التابعة لمنظمة الصحة العالمية (WHO) في عام ٢٠٢٢. وعين دنيل نيجهوان من قبل منظمة الصحة العالمية كعضو في شبكة خبراء إقليم شرق المتوسط للرعاية التلطيفية.

المستشفيات

بفضل قدراتها الطبية وإمكانياتها الواسعة في مجال البحث العلمي، حققت محفظة مستشفيات المجموعة تقدماً مدهلاً في توفير الإجراءات والتقنيات الطبية المعقدة في عام ٢٠٢٢. وبفضل طرح الأدوات الرقمية الجديدة، تمكن الأطباء والممرضات من استخدام أحدث التقنيات من أجل تشخيص وعلاج المرضى بسرعة وفعالية أكبر من أي وقت مضى.

ساعد استخدام هذه الأدوات والتقنيات في تقليص أوقات الانتظار بشكل كبير وتحسين رعاية المرضى. بالإضافة إلى ذلك، ساعد تنفيذ الأنظمة والعمليات الجديدة المبتكرة في زيادة الكفاءة وخفض التكاليف. كل هذا أدى إلى تجربة أكثر إيجابية للمرضى ونظام مستشفى أكثر نجاحاً بشكل عام.

كان عام ٢٠٢٢ عامًا فارحاً في نواح كثيرة ونقطة تحول تاريخية لمجموعة برجيل القابضة حيث تزامن إجراء الإدراج العام الذي تم الاكتتاب فيه بشكل كبير في سوق أبوظبي للأوراق المالية (ADX) مع افتتاح مدينة برجيل الطبية - حالياً أكبر مستشفى في الإمارات العربية المتحدة - والتقدم المذهل في مجال البحث والتطوير الطبي.

وقد وسعت شبكة الصيدليات التابعة للشركة نطاق عملها إلكترونياً عبر الإنترنت وعلى أرض الواقع من خلال الشراكات الاستراتيجية وتوسيع المنصات الرقمية والاجتماعية المتعددة. وتماشياً مع الخطة الاستراتيجية للشركة، سارعت برجيل في افتتاح منشآت متطورة جديدة ومخصصة للغاية، والتي تضمنت زراعة نخاع العظم والكلى (BMS)، وتقنية الأكسجة الغشائية خارج الجسم (ECMO)، والعلاج باستخدام جرعات عالية من اليود المشع، وطب الأجنة.

وأصبحت كل هذه الإمكانيات ممكنة من خلال إدخال العديد من التقنيات الجديدة التي تم تطويرها وإطلاقها في ٢٠٢٢. وقد تم دعم الكثير من الإنجازات التشغيلية للشركة من خلال التقدم في الذكاء الاصطناعي والتحليلات التنبؤية التي مكنت من تحقيق مجموعة كبيرة من الإنجازات الطبية الرائدة، بما في ذلك العمليات الجراحية الروبوتية وأول عملية زرع نخاع عظم لطفل في الإمارات العربية المتحدة.



عالية الخطورة في دولة الإمارات العربية المتحدة - بما في ذلك خدمات عالية الجودة لتسهيل أفضل النتائج الصحية لكل من الأم والطفل أثناء الحمل والمخاض والولادة وفترة ما بعد الولادة.

وفي نهاية العام، أعلنت المجموعة عن افتتاح عيادة بالي الشرق الأوسط، والتي تركز على تقديم خدمات العلاج الأكثر تقدماً من الناحية التكنولوجية لتحسين حياة أولئك الذين يعانون من حالات تقويم العظام الخلقية والتنموية وما بعد الصدمة. وتقدم العيادة رعاية شاملة ومنسقة من خلال فريق من المهنيين ذوي الخبرة مخصصة لتلبية الاحتياجات الخاصة لكل مريض بفلسفة علاجية تركز على إعادة البناء بدلاً من البتر والالتزام بالحفاظ على الأطراف والمفاصل واستعادة الوظائف.

رعاية المرضى

تعتبر النتائج الصحية للمرضى على رأس الأولويات القصوى لمستشفيات برجيل، ولهذا السبب تستثمر المجموعة باستمرار في التقنيات التنبؤية الجديدة والقائمة على الذكاء الاصطناعي على وجه التحديد للمساعدة في تقليل الأخطاء الطبية وتحسين النتائج الصحية.

بالإضافة إلى ذلك، أحرز تقدم كبير في مجال الرعاية التي تركز على المريض في عام ٢٠٢٢، مع التركيز على تثقيف المريض وإشراكه في عملية صنع القرار. كما اتخذت المجموعة خطوات لزيادة الشفافية والخضوع للمساءلة عبر منظومة الرعاية الصحية بأكملها، الأمر الذي ساعد بدوره على تحسين جودة الرعاية المقدمة.

الصحة لتفعيل برنامج زراعة الكلى. بالإضافة إلى ذلك، سيؤدي إنشاء مركز زراعة الأعضاء المتعددة في مدينة برجيل الطبية إلى تعزيز إمكانيات زراعة الأعضاء في دولة الإمارات العربية المتحدة.

تخصصات معقدة

كان هناك اتجاه متعمد في جميع أصول مستشفيات برجيل نحو تحقيق التميز السريري من خلال توفير خدمات رعاية فائقة التخصص ومعقدة في عام ٢٠٢٢. وكان الهدف الأساسي لكل مستشفى هو تقديم خدمة أفضل لمجتمعهم وضمان استدامتها على المدى الطويل. ويتيح تقديم خدمات فائقة التخصص ومعقدة لمرضانا تلقي أعلى مستوى من الرعاية الشخصية الممكنة. ويساعد في تحسين النتائج الصحية وتقليل مخاطر المضاعفات وتزويد المرضى بإمكانية الوصول إلى نطاق أوسع من خيارات العلاج.

تم توسيع نطاق المجالات التخصصية المتاحة في مستشفيات برجيل في عام ٢٠٢٢ من خلال إضافة مركز كيبروس لطب لقلب وعلاج الأجنة في مدينة برجيل الطبية، والذي تم افتتاحه بالتعاون مع رائد طب الأجنة الملحق بـ «أبو طب الأجنة»، البروفيسور كيبروس نيكولايدس. ويعد المركز المتخصص أول منشأة متكاملة من نوعها في المنطقة، حيث يوفر رعاية شاملة للأجنة في المرضى الذين يخضعون لحالات حمل

معدل نمو الأصول

حققت محفظة مستشفيات مجموعة «برجيل القابضة» نتائج استثنائية في عام ٢٠٢٢، في ظل نمو إيرادات معدل النمو السنوي المركب بنسبة ١٧,٢٪ للفترة ٢٠١٩-٢٠٢٢. وساعد على تحريك هذا الأداء بشكل أساسي إضافة أصول جديدة على مدار السنوات الأخيرة تشمل مدينة برجيل الطبية (BMC)، وهي مستشفى تبلغ مساحتها ١,٢ مليون قدم مربع وتضم أكثر من ٥٠ تخصصاً - مما جعل المجموعة في مركز الصدارة كأكثر مقدمي الرعاية الصحية في الإمارات.

وتشمل الأصول الجديدة الأخرى مركز برجيل لجراحة اليوم الواحد، ومستشفى برجيل التخصصي في الشارقة، ومستشفى برجيل الملكي في العين. إلى جانب النمو العضوي للأصول الناضجة، حققت محفظة المستشفى معدل نمو سنوي مركب فيما يخص الأرباح قبل الفائدة والضرائب والإهلاك واستهلاك الدين بلغ ٢٦,٣٪ بين عامي ٢٠١٩ و ٢٠٢٢. وقد حرك هذا النمو أيضاً الزيادات الكبيرة في حجم العمليات الجراحية الرئيسية في عام ٢٠٢٢. وتشمل ١٦٠٥ جراحة أوعية دموية، و١٢٤٤ جراحة لعلاج السمنة و٣٠٥ جراحة قلب و١٢٩ عملية استبدال مفصل و٥٦ عملية استبدال ركية و٨٨٦ عملية جراحية في أربطة ركية و ١٢٣ عملية جراحة أعصاب في العمود الفقري.

افتتاح مدينة برجيل الطبية (BMC)

وبفضل تطوير مدينة برجيل الطبية، لم تصبح برجيل فقط أكبر مقدمي الرعاية الصحية والخدمات الطبية المتكاملة في الإمارات العربية المتحدة، ولكنها تعمل على تغيير فرص الحياة والنتائج الصحية للمرضى لملايين الأشخاص في الداخل والخارج. ويوفر المستشفى حالياً إمكانية الوصول إلى نطاق واسع من خدمات رعاية القلب، والتي تشمل مختبر القسطرة بنظام التصوير ثلاثي المستوى، وتقنيات تصوير القلب المتقدمة، وخدمات الإنعاش القلبي الرئوي.

أصبحت مدينة برجيل الطبية أيضاً أول مستشفى خاصة في أبو ظبي يجري بنجاح عمليات زراعة نخاع العظام للمرضى البالغين والأطفال وحصلت مؤخراً على ترخيص وزارة



مراجعة الأعمال (تتمة)

أصول المستشفى

إلى جانب مدينة برجيل الطبية، تدير مجموعة برجيل القابضة المستشفيات التالية:



مستشفى برجيل، أبوظبي

تأسست مستشفى برجيل أبو ظبي في عام ٢٠١٢، وتقع في منطقة الدانة في أبو ظبي، وهي منطقة مكتظة بالسكان في قلب مدينة أبوظبي. وتقوم بتقديم مجموعة شاملة من الخدمات، بما في ذلك الخدمات الطبية الأساسية وخدمات الإسعاف المتقدم وخدمات الدعم، والتي يتم تقديمها من خلال الجمع بين أحدث التقنيات والخبراء الطبيين ذوي المهارات العالية في منشأة مبنية لهذا الغرض تمتد على مساحة ٧٧١٤٠ مترًا مربعًا. وتخدم المستشفى في المقام الأول العملاء المتميزين في أبو ظبي، مع التركيز على مرضى برنامج «ثقة».



مركز برجيل لجراحة اليوم الواحد، أبوظبي

تأسس مركز برجيل لجراحة اليوم الواحد في الربيع عام ٢٠١٧، ويقع في جزيرة الريم بأبو ظبي. وهو أحد أكبر مراكز جراحة اليوم الواحد في الإمارات العربية المتحدة، وقد تم إنشاؤه للعمل بالتنسيق الوثيق مع مستشفى برجيل أبو ظبي، لتحويل جميع حالات جراحة اليوم الواحد وإتاحة القدرة على تقديم خدمات العلاج الأساسية في مستشفى برجيل أبوظبي. ويضمن نظام معلومات المستشفى المتكامل وآلية الإحالة بين مستشفى برجيل ومركز جراحة اليوم الواحد تدفقًا سلسًا للمرضى بين المنشأتين.



مستشفى برجيل الملكي، العين

تأسست مستشفى برجيل الملكي في عام ٢٠١٨، وتقع في مدينة العين. وتقدم خدمات الرعاية الشاملة عبر تخصصات متعددة، بما في ذلك الجراحة العامة، وطب الأطفال، وطب التوليد وأمراض النساء، والمسالك البولية، وأمراض الرئة، وطب العيون، والأمراض الجلدية، وطب الأنف والأذن والحنجرة، والأشعة وطب الأسنان، وهي معروفة بالعديد من البرامج السريرية المتقدمة. ولتوسيع انتشارها في المجتمع المحلي، تدخل المستشفى في شراكات مع المراكز الطبية المحلية وتتعاقد مع أطباء المجتمع المحلي.



مستشفى برجيل للجراحة المتطورة، دبي

تأسست مستشفى برجيل للجراحة المتطورة في دبي عام ٢٠١٣، وهي مستشفى رائدة في جراحة العظام وتقدم مجموعة متنوعة من العمليات الجراحية. وتعتبر المجموعة أن مستشفى برجيل للجراحة المتطورة كانت من أوائل المستخدمين في دولة الإمارات العربية المتحدة للتكنولوجيا الروبوتية لإجراء العمليات الجراحية المتطورة لعلاج الأمراض المختلفة وأن المستشفى حالياً هي المركز الوحيد للجراحة المجهرية المتقدمة وتقويم العظام في الإمارات العربية المتحدة.

مستشفى برجيل فرحة، العين

أنشئت في عام ٢٠١٦ تحت اسم مستشفى ميديور ٢٤ × ٧ الدولي في العين، وتقع في منطقة عشارج في العين، وتغير اسم المستشفى إلى مستشفى برجيل فرحة في ٢٨ فبراير ٢٠٢٢. وهي مستشفى عائلية متعددة التخصصات وتقدم الخدمات التشخيصية والعلاجية وتضم مرافق العناية المركزة. تعد التخصصات الرئيسية بالمستشفى: رعاية الأم والطفل، والأسنان، والتوليد وأمراض النساء، وطب الأطفال، وأمراض القلب. وتم اعتماد مستشفى برجيل فرحة من خلال اللجنة الدولية المشتركة في عام ٢٠٢٢، وحصل مختبرها على شهادة أيزو ١٥١٨٩:٢٠١٢ في عام ٢٠٢٠.



مستشفى برجيل التخصصي، الشارقة

تأسست مستشفى برجيل التخصصي في عام ٢٠١٩ في الشارقة وتمتد على مساحة ١٦٧٠٠ متر مربع. وتلبي المستشفى احتياجات عدد متزايد من المعتمدين في الشارقة وتقدم رعاية صحية متطورة في بيئة فاخرة، بالإضافة إلى العديد من الخدمات والإجراءات الطبية المتأخرة، بما في ذلك جراحة القلب، ورعاية الأمومة وحديثي الولادة، والعلاج الطبيعي، والأورام وأمراض الدم غير السرطانية، وجراحة القولون والمستقيم والجهاز الهضمي بالمنظار.



مستشفى ميديور ٢٤ × ٧، دبي

تأسست مستشفى ميديور ٢٤ × ٧ بدبي في عام ٢٠١٥، وتقع في البر الرئيسي بدبي. وهي مستشفى عائلية متعددة التخصصات تقدم خدمات في رعاية الأم والطفل، وجراحات التشوهات الخلقية للدماغ والعمود الفقري، وأمراض القلب، وأمراض الرئة، والمسالك البولية، وغسيل الكلى والرعاية الحرجة، وأمراض الجهاز الهضمي، وجراحات المناظير المتطورة وجراحات أمراض النساء، وغيرها. واعتمدت مستشفى ميديور ٢٤ × ٧ بدبي من اللجنة الدولية المشتركة في عام ٢٠٢٢ ولديها مختبر معتمد من الكلية الأمريكية لأطباء علم الأمراض.



مراجعة الأعمال (تتمة)

مستشفى لايف كير ، أبوظبي

تأسست مستشفى لايف كير بالمصفح في ٢٠١٤، وهي مستشفى للرعاية الصحية الثالثة تضم ١٤٣ سريرًا وتخدم السكان العاملين بالصناعة في منطقة المصفح في أبوظبي. تم تجهيز المستشفى بأقسام للمرضى الخارجيين والمرضى الداخليين، ووحدة العناية المركزة، وغرفة عمليات مجهزة بالكامل، ووحدة تنظير، ووحدة عزل ومختبر قسطرة.



مستشفى ال ال اتش، أبوظبي

تأسست مستشفى ال ال اتش بأبو ظبي في عام ٢٠٠٧، وهي منشأة حديثة بسعة ٤٠ سريرًا تقع في وسط مدينة أبو ظبي وتبلغ مساحتها أكثر من ٩٧٠٠ متر مربع. كما أنها مستشفى متعددة التخصصات تركز على خدمات رعاية الأم والطفل، وأمراض الجهاز الهضمي، وأمراض القلب. وتم تجهيز المستشفى بأقسام للمرضى الخارجيين والمرضى الداخليين، ووحدة العناية المركزة، ووحدة العناية المركزة لحديثي الولادة، وغرفة عمليات مجهزة تجهيزًا كاملاً، ووحدة التنظير الداخلي، ووحدة الأشعة ومختبر القسطرة.



مستشفى ال ال اتش، أبوظبي

تأسست مستشفى ال ال اتش بالمصفح في عام ٢٠٠٨، وكانت أول مستشفى يتم افتتاحه في منطقة المصفح في أبو ظبي، وهي منطقة تشهد تطورًا تجاريًا وصناعيًا كبيرًا مع وجود قاعدة سكانية متزايدة مصاحبة للعمال بحركتها بشكل أساسي انتقال الموظفين وسكن العمال من مدينة أبوظبي. وهي مستشفى متعددة التخصصات تركز على الخدمات فائقة التخصص التي تشمل جراحة الأعصاب، وأمراض القلب، والمسالك البولية، وجراحة العظام، ورعاية الأم والطفل، وأمراض الرئة. اعتمدت مستشفى ال ال اتش بالمصفح من اللجنة الدولية المشتركة في عام ٢٠٢٢، وحصل مختبرها على شهادة الأيزو ISO ١٥١٨٩:٢٠١٢ في عام ٢٠٢٠.



مستشفى لايف كير ، أبوظبي

تأسست مستشفى لايف كير ، بني ياس (الراحة) في ٢٠١٢، وهي عبارة عن منشأة بسعة ٥٠ سريرًا تقع في قرية الراحة، في منطقة بني ياس بأبوظبي، وتخدم السكان العاملين بالصناعة والأعمال اليدوية في بني ياس والمفرق والمنطقة الغربية من أبوظبي. وتقدم المستشفى خدمات في عدد من التخصصات الطبية، مع التركيز بشكل أساسي على أمراض القلب، وأمراض الرئة، والجراحة العامة، وجراحة العظام، والمسالك البولية.



مستشفى خط الحياة صلاحة

تأسست مستشفى ال ال اتش صلاحة في عام ٢٠١١، وتقع في صلاحة، وهي وجهة سياحية في جنوب سلطنة عمان. ويوجد بالمستشفى جناح للولادة وتقدم جميع التخصصات العامة الأخرى فائق تخصصات أمراض القلب وجراحة المسالك البولية. كما أنها تدير واحدة من أفضل خمس عيادات صناعية في صلاحة. وخلال جائحة فيروس كورونا، أجرت مستشفى ال ال اتش صلاحة اختبار الكشف عن فيروس كورونا في مطار صلاحة الدولي.



مستشفى خط الحياة- ضحار

تأسست مستشفى ال ال اتش في عام ٢٠١٠، وكانت أول مستشفى بالقرب من المنطقة الحرة الصناعية بصحار في سلطنة عمان. وهي تخدم الشركات الصناعية والتجارية في شمال الباطنة، وسكان الغلاج، والقبائل، وليوا، والبريمي، وشناص. وكانت مستشفى ال ال اتش- صحار أول مستشفى في سلطنة عمان يؤسس شراكة بين القطاعين العام والخاص.



مستشفى برجيل مسقط

تأسست في عام ٢٠١٦، وتقع مستشفى برجيل مسقط في الخوير ، مسقط، في سلطنة عمان. وتقدم المستشفى خدمات الرعاية الصحية التشخيصية، والعلاجية، والوقائية في أكثر من ٣٠ تخصصاً سريريًا. وتعد مستشفى برجيل مسقط المستشفى الخاصة الوحيدة التي تحتوي على قسم للأورام في سلطنة عمان. ويوجد بالمستشفى برنامج علاج كيميائي متقدم وهي حاليًا في مرحلة توسيع برنامج علاج الأورام الجراحي الخاص بها. وكانت مستشفى برجيل مسقط من أوائل المنشآت الخاصة التي تقبل حالات إصابات العظام من المستشفيات الحكومية. وتخطط المجموعة افتتاح مرفق به جناح للأطفال من شأنه زيادة حجم المرضى.

مراجعة الأعمال (تتمة)

الصيدليات

بالإضافة إلى ٢٥ صيدلية تدعم المستشفيات والمراكز الطبية التابعة للمجموعة، تدير المجموعة سلسلتها الخاصة المكونة من ١٥ صيدلية للبيع المباشر بالتجزئة في أبو ظبي والعين والفجيرة، وتخدم العملاء من غير المرضى.

وتتوزد صيدليات المجموعة بمنتجات صيدلانية من شركات متعددة الجنسيات، مثل شركات فايزر، وبورنغير إنغلهايمو، وغلاكسو سميث كلاين وإم إس ديو، وأسترازينيكا، وسرفير، وساندوز، ونوفارتس، وسانوفي، وتاكيدا، ومن الموزعين الرائدین، مثل سيتي فارماسي، ومودرن فارماسيكال، والخليج للأدوية، والغاميد، وفارما تريد، وأحمد الخليل الباكر. بالإضافة إلى الأدوية الموصوفة، تحتفظ صيدليات المجموعة بمجموعة مختارة من الأدوية التي لا تتطلب وصفة طبية والأدوية غير الموصوفة مثل المسكنات، ومنتجات السعال والبرد، والفيتامينات، والمنتجات العشبية، ومنتجات التجميل والصحة والعناية الشخصية.

وحقق نشاط صيدليات المجموعة نموًا متواصلًا في عام ٢٠٢٢ من خلال التوسع الكبير في تواجدها عبر الإنترنت. وشملت التطورات الجديدة التوسع في إنشاء صيدلية مجتمعية جديدة في الفرسان سنترال مول في مدينة خليفة، وشراكات التعاون مع متاجر لولو للتجارة الإلكترونية عبر الإنترنت، ومنصة انستاشوب للتوصيل عبر الإنترنت.

وشهدت هذه الشراكات، التي تشكل جزءًا من تركيز المجموعة على تطوير نهجها متعدد القنوات التسويقية، قيام برجيل بتسريع وصول خدمات التوصيل إلى المنازل والوصفات الطبية الرقمية في عام ٢٠٢٢. وقد تم دعم ذلك من خلال المنصات الرقمية الجديدة واستراتيجيات مشاركة العملاء من خلال وسائل التواصل الاجتماعي وواتساب. وقد ساعد ذلك المجموعة على تجاوز أهدافها فيما يتعلق بالفواتير وإيرادات المبيعات من خلال إجراء اختبار ضمان الجودة في نهاية العام.

أنجز نشاط الصيدليات أيضًا برنامجًا للترقيات التكنولوجية في عام ٢٠٢٢. وقد اشتمل على طرح كامل لنظام مايكروسوفت Microsoft ٣٦٥ القائم على السحابة، وإمكانية الاتصال عبر تطبيق واتساب لكل صيدلية، والالتزام بمتطلبات حماية البيانات الصارمة المنصوص عليها في معيار أوظيفي الخاص بأمن المعلومات الصحية والأمن الإلكتروني (ADHICS). بعد ذلك، تم اعتماد كل صيدلية من صيدليات برجيل من خلال معيار أوظيفي الخاص بأمن المعلومات الصحية والأمن الإلكتروني. كما واصلت المجموعة التزامها السنوي بتوفير التدريب للطلاب في كلية الصيدلة بجامعة العين في عام ٢٠٢٢.

وتؤمن المجموعة بأن صيدلياتها تقدم واحدة من أوسع مجموعة مختارة من المنتجات الصيدلانية في الإمارات العربية المتحدة، حيث توفر ما يقرب من ٣٠٠٠ منتج صيدلاني مسجل للبيع في الدولة. كما تثق المجموعة أيضًا أنها توفر درجة عالية من راحة العملاء نظرًا لقربها من المرافق الطبية للمجموعة.



المراكز الطبية

تشمل المراكز الطبية للمجموعة عيادات شاملة ومراكز طبية متخصصة تقدم خدمات الرعاية الصحية الأولية، ومستحضرات التجميل، وجراحة العظام، وخدمات الرعاية المنزلية باعتبارها جزء لا يتجزأ من شبكة التغذية التعاونية «المحورية ذات الفروع» للمجموعة من خلال توجيه المرضى الذين يحتاجون إلى المزيد من الخدمات المكثفة إلى مستشفيات المجموعة و مركز جراحة اليوم الواحد (المحاور). ويسمح النموذج للمجموعة بالعمل كحل شامل ومتكامل للمرضى، وزيادة السيطرة على السوق وزيادة التعرف على علامتها التجارية عبر جميع العلامات التجارية والأصول.

مركز «تجميل» الطبي المتخصص

مركز «تجميل» الطبي هو أحد العلامات التجارية الرائدة لدى «برجيل القباضة»، وهو متخصص في مجال التجميل وعلاج أمراض الجلد والجراحة التجميلية. ويوفر المركز للعملاء مجموعة واسعة من العلاجات والخدمات عالية الجودة في أجواء تعزز الاسترخاء. ونحن نسعى دائماً لتجاوز توقعاتكم وكسب ثقتكم بنا وبخدماتنا الطبية المتميزة. لدينا أطباء متخصصون وطواقم طبي متمرس، مدربين على أعلى المستويات وشتى التخصصات، كما حصل أطبائنا على شهادات معتمدة من جهات دولية في مجالات تخصصاتهم. كل هؤلاء تجمعهم غاية مشتركة: ألا وهي تزويد عملائنا برعاية طبية استثنائية وتجارب متميزة في مرحلة من المراحل العلاجية وصولاً إلى هدفنا الأسمى وهو صحة المرضى. فمن خلال الطاقم الطبي ذي المهارات العالية وأحدث المعدات والأجهزة الطبية، نسعى دائماً إلى تحقيق أعلى مستويات.



مركز برجيل الطبي، الشهامة

يوفر مركز برجيل الطبي، الشهامة، خدمات متفانية ورعاية طبية مفعمة بالرأفة والمعاملة الاستثنائية، مع استخدام التقنيات الأكثر تطوراً في جميع أنحاء العالم. لدينا أطباء حاصلون على تدريبات متخصصة من جميع أنحاء العالم وحاصلون أيضاً على شهادات معتمدة من جهات دولية في مجالات تخصصاتهم. ننفرد بأفضل المنشآت الطبية المجهزة بأحدث المعدات والأجهزة الطبية في المنطقة، والتي يعمل بها أطباء وطواقم طبية متخصصة ومدربة على تشخيص وعلاج عدد كبير من الحالات المرضية في عدد متنوع من التخصصات. وتنبولور مهمتنا في توفير أفضل خدمات الرعاية الطبية في ظل أجواء صحية وملائمة.



مركز برجيل الطبي، الشامخة، أبوظبي

يعتبر مركز برجيل الطبي، الشامخة، أبوظبي، أحد أفضل المنشآت الطبية المجهزة بأحدث المعدات والأجهزة الطبية في أبو ظبي، ويعمل به أطباء وطواقم طبية متخصصة ومدربة على تشخيص وعلاج عدد كبير من الحالات المرضية في عدد متنوع من التخصصات. كما أن جميع أعضاء الطاقم الطبي على دراية تامة بأساليب التشخيص والعلاج الحديثة. لدينا أطباء حاصلون على تدريبات متخصصة من جميع أنحاء العالم وحاصلون أيضاً على شهادات معتمدة من جهات دولية في مجالات تخصصاتهم. تنبلور مهمتنا في توفير أفضل خدمات متفانية ورعاية طبية مفعمة بالرأفة والمعاملة الاستثنائية، مع استخدام التقنيات الأكثر تطوراً في جميع أنحاء العالم.



مراجعة الأعمال (تتمة)

منشآت أخرى

يتكون قطاع «منشآت أخرى» في الشركة من سبعة أصول، وهي كو لخدمات المختبرات (خدمات التشخيص المركزية)، ومستودع برجيل للأدوية، ومستودع لايف لاين للأدوية، ويونيك لخدمة صف السيارات، ومكتب كليمز كير لإدارة المطالبات الطبية، وديناميد وأي ميد سوليوشنز، والتي تدعم عمليات الرعاية الصحية الأساسية للمجموعة. ويمثل هذا القطاع ٠,١٪ و ٠,٢٪ من إيرادات المجموعة و ٤,٥٪ و ٤,٥٪ من أرباح المجموعة قبل الفوائد والضرائب والإهلاك والاستهلاك للسنة المنتهية في ٣١ ديسمبر ٢٠٢٢.

كو لخدمات المختبرات

من الناحية المالية، تجاوزت كو لخدمات المختبرات أهداف الهامش الخاصة بها لعام ٢٠٢٢ بنسبة ٢٣٪ بعد تحقيق الكفاءات التشغيلية وضوابط التكلفة الإجمالية. من الناحية التشغيلية، دعمت ٦٠٪ من اختباراتنا، وأنجزت فترة انتظار للحصول على نتائج الاختبار بلغت ثماني ساعات لأكثر من ٧٥٪ من عمليات الاختبار اليومية.

نجحت كو لخدمات المختبرات أيضًا في دعم عملية اختبار العينات المخبرية في المركز في عام ٢٠٢٢، ودعم الاختبارات المتخصصة في أمراض الدم، والأحياء الدقيقة المعدية، والاختبار الجزيئي. وعمل المختبر على أكثر من ١٠ ملايين عينة في عام ٢٠٢٢. كما أطلقت الشركة ٢٥ خدمة اختبار جديدة في عام ٢٠٢٢، بما في ذلك علم المناعة وأمراض الدم (التدفق) والتشخيص الجزيئي الجديد. كما تم تقديم خدمات الاختبارات الباطنية، حيث تم إدخال تسلسل الجيل التالي (NGS) إلى دولة الإمارات العربية المتحدة لأول مرة، بالإضافة إلى ذلك، أطلقت الشركة برنامج توعية جديد للخدمات الجزيئية والخوية وطرح إمكانات الرقمنة والتحليل لتعزيز إدارة المخزون.

بالإضافة إلى ذلك، تم دمج ما يقرب من ٢٠ جهاز اختبار نقطة الرعاية في نظام المعلومات الصحية لتحسين الإدارة وللمساعدة في متابعة عمليات خالية من الأوراق. وأتاح إدخال منصة جديدة آمنة للرسائل النصية القصيرة لكو لخدمات المختبرات مشاركة نتائج المختبر مع المرضى في الوقت الفعلي في عام ٢٠٢٢، مما يسرع من عمليات التشخيص والتفاعل بين المريض والطبيب. كما شهدت كو لخدمات المختبرات حصول مستشفى لايف كير بني ياس على إعادة اعتماد الأيزو، مما رفع عدد المنشآت المعتمدة من الكلية الأمريكية لأطباء علم الأمراض / الأيزو إلى ١١ منشأة. بالإضافة إلى ذلك، حصل المختبر المركزي في مدينة برجيل الطبية على اعتماده من الكلية الأمريكية لأطباء علم الأمراض لمعايير الدقيق في ديسمبر ٢٠٢١.

مستودعات الأدوية المركزية

كان التركيز الأساسي لمستودع لايف لاين للأدوية في عام ٢٠٢٢ هو توحيد خدمة الشراء في إطار منصة شراء مركزية واحدة. وبحلول نهاية العام، نجحت الشركة في دمج جميع المواد الاستهلاكية الطبية، والمواد الاستهلاكية المعملية، وعناصر الشحن والمواد الاستهلاكية غير الطبية، والمنتجات الطبية الحيوية، والطلول الهندسية، وخدمات التسويق في نظام المشتريات المركزي.

نقلت أيضًا الشركة مركز مشتريات تجميل إلى منصة المشتريات المركزية وبدأت في الحصول على نتائج عالية القيمة من الأسواق الدولية. وتم نقل منصة المشتريات المركزية نفسها إلى برنامج ساب (SAP) في عام ٢٠٢٢، مما يعزز التحكم والكفاءة عبر إدارة المشتريات والموردين. وتشمل الطول رقمنة مواعيد وتسجيلات البائعين. ودعمت هذه الإجراءات نجاح فريق المشتريات المركزية في تحقيق توفير في أسعار الشراء بنسبة ١٠٪ مقارنة بعام ٢٠٢١.

كما أحرزت الشركة تقدمًا في تقليل الوقت المستغرق لتوفير الإمدادات الطبية الاستهلاكية للمخازن الفرعية وأدخلت نظامًا جديدًا لفحص الجودة لتأهيل المنتجات قبل توزيعها. وبالنظر إلى المستقبل، سيقوم مستودع لايف لاين للأدوية بتوحيد معايير أصناف المشتريات على مستوى المجموعة، وتقديم عناصر فعالة من حيث التكلفة لتحقيق كفاية في ضوابط التكلفة، وتقديم نموذج المستودعات الإقليمية لتحقيق وقت استجابة أكبر للمواد الاستهلاكية الطبية.

أي ميد سوليوشنز

في عام ٢٠٢٢، قامت ديناميد بتبسيط وتوحيد أنظمة السجلات الطبية الإلكترونية عبر المجموعة، وتم إدخال مدينة برجيل الطبية في إطار برنامج ساب لاند سكيب. وتم تسريع اعتماد السحابة العامة أيضًا من خلال إنشاء برنامج مايكروسوفت أزور كلاود للتطبيقات الرقمية. بالإضافة إلى ذلك، تم نقل السجلات الطبية الإلكترونية على برنامج ساب لاند سكيب بنجاح إلى الحوسبة السحابية – وهو إنجاز هام وصل إليه عدد قليل من شركات الرعاية الصحية.

كما شهدت ديناميد أيضًا تحسينات في مستوى مشاركتها الرقمية مع المرضى من خلال بوابة تطبيق الهاتف المحمول للمريض وبرامج واتساب ومواقع الويب التفاعلية. وتم إجراء ٦٪ من جميع المواعيد رقميًا في عام ٢٠٢٢. كما عززت الشركة أيضًا إجراءات حماية الأمن الإلكتروني من خلال تقديم حل مراقبة مؤسسة الخدمة من النوع الثاني (Type II SOC solution). وتم إنشاء حل جديد لإدارة خدمات تكنولوجيا المعلومات في عام ٢٠٢٢ باستخدام اتفاقيات مستوى الخدمة وأدوات إصدار التذاكر، بينما تم توفير أتمتة العمليات الروبوتية في العديد من المستشفيات والمرافق الطبية للمساعدة في تحقيق عمليات غير ورقية.

قطاع التعليم

تواصل «برجيل القابضة» منذ نشأتها الاستثمار في الطب الأكاديمي والتدريب وتنمية المهارات. وانطلاقاً من حرص الشركة الدائم واهتمامها المستمر بمستقبل الرعاية الصحية ورعاية المرضى في جميع المحافل التي تعمل بها، عمدت إلى تصميم برامج تعليمية وتدريبية موجهة إلى تنمية المهارات والقدرات في هذا القطاع، فضلاً عن تسريع وتيرة البحث العلمي والتطوير، والمساعدة في تدريب المتخصصين في المجال الطبي وتأهيلهم للمستقبل.

كلية الطب

تتوقع المجموعة افتتاح كلية الطب في مدينة برجيل الطبية في أبو ظبي في عام ٢٠٢٣، وذلك بالتعاون مع كلية الطب كوميغ، جامعة كالغاري. ومن المتوقع أن تقدم كلية الطب برنامج إقامة مضمون في شبكة برجيل لجميع الخريجين الطب على أساس منهج طبي مطور حديثاً والذي سيركز على أحدث الاتجاهات حول الصحة الرقمية وأبحاث التكنولوجيا الحيوية. وتتوقع المجموعة أن تقدم كلية الطب تعليماً طبياً عالي الجودة وبأسعار تنافسية.

برنامج تدريب التمريض

ولتأمين توفير الممرضات والأطباء المتخصصين، تقوم المجموعة بإنشاء أكاديميات تعليمية وتدريبية لإنشاء مجموعة مواهب جاهزة من «اليوم الأول». وتعمل المجموعة على إضفاء الطابع الرسمي على الشراكات التي ستساعد على بناء الإمكانات والقدرة على التدريب التمريضي قصير وطويل الأجل، بالإضافة إلى برامج مبتكرة ستطبق التنفيذ السريع لاستراتيجيات تنمية القوى العاملة للتوظيف والحفاظ على الموظفين.

برنامج الأبحاث

تقوم المجموعة ببناء مركز التكنولوجيا الحيوية، وهو برنامج مبتكر يركز على تطوير طرق علاج جديدة عالية القيمة وقوية التأثير، وعليه إنشاء خط سير للمنتجات السريرية الآمنة والفعالة، والتي تتوقع أن يتم تشغيلها في عام ٢٠٢٣، وتعمل المجموعة على تطوير قسم الأبحاث والتجارب السريرية بتوجيه من علماء سريريين مشهورين عالمياً. ومن المتوقع أن يوفر هذا البرنامج المميز عرضاً فريداً للباحثين من خلال سد الفجوة بين «نتائج المختبر والفحص السريري» وتسريع تسويق الأصول السريرية الجديدة من خلال:

- توفير مجموعة متنوعة من المرضى ببيانات طويلة تعود إلى أكثر من عقد في تنسيق بيانات تركيبية، و
- بناء حاضنة حديثة لعلموم الحياة والرعاية الصحية مزودة بالبنية التحتية والأدوات.

الإدارة

تنقسم الإدارة التشغيلية للمجموعة استراتيجياً إلى خمس مناطق فرعية، أبو ظبي والعين (علامة برجيل التجارية)، وأبو ظبي والعين (علامات تجارية أخرى)، ودبي والإمارات الشمالية، وسلطنة عمان، والعلامة التجارية تجميل، يرأس كل منها رئيس تنفيذي يتمتع بخبرة تزيد عن عشر سنوات في المجموعة ولديه نظرة ثاقبة في المنطقة أو العلامة التجارية ذات الصلة. ويتم دعم القيادة التشغيلية من خلال هيكل تنظيمي قوي، حيث يتم تمكين كل من القادة الوظيفيين ورؤساء الوحدات لدفع الأداء والنمو بناءً على مؤشرات الأداء الرئيسية المحددة. ويسمح هيكل الإدارة هذا للمجموعة بالاستفادة من الرؤى الإقليمية مع الاستفادة من الإحالات المشتركة والخدمات المشتركة عبر شبكتها، فضلاً عن أوجه التعاون بين الأصول المختلفة في نفس الأسواق.

الاعتماد والجودة

من المتوقع أن يلتزم مقدمو الرعاية الطبية في الإمارات العربية المتحدة وسلطنة عمان بمتطلبات المنشأة الصارمة التي تلي المعايير التي تماشى مع المعايير المعترف بها دولياً. وهي تشمل الحد الأدنى من المؤهلات والمتطلبات المحددة القائمة على أفضل الممارسات لاختيار الطاقم الطبي والتمريضي وإدخال عمليات جمع البيانات وتقييمها ومراقبتها.

كما أنشأت المجموعة لجنة لضمان الجودة تكون مسؤولة عن تقديم التوجيه بشأن الإجراءات والبروتوكولات التي من شأنها تعزيز جودة الخدمات التي تقدمها المجموعة وتضمن امتثال المجموعة لأعلى المعايير الدولية. وتقيس المجموعة على أساس دوري العديد من مؤشرات الجودة مثل معدلات إعادة دخول العمليات الجراحية، الوقت المستغرق منذ وصول المريض للمستشفى حتى يتم تواصله مع الطبيب، ووقت الانتظار في المستشفى عند نقطة الوصول، ومعدل وفيات الأطفال حديثي الولادة لكل ١٠٠٠ ولادة حية.

بالإضافة إلى ذلك، تتعقب لجنة ضمان الجودة مؤشرات الأداء الرئيسية الجراحية، مثل العودة غير المخطط لها إلى غرفة العمليات، وإقامة المريض لأكثر من ساعة في وحدة رعاية ما بعد التخدير، وإعطاء المضادات الحيوية في غضون ٦٠ دقيقة قبل الشقوق الجلدية، وتأخير الحالة، وإلغاء الإجراء في يوم الجراحة والامتنال لقائمة مراجعة السلامة الجراحية. وفي حالة عدم الالتزام بمؤشرات الأداء الرئيسية الجراحية، يمكن للجنة ضمان الجودة إلغاء الامتيازات الجراحية. وتدير المجموعة ١٢ مستشفى حاصل على اعتماد اللجنة الدولية المشتركة، وثلاث مستشفيات حاصل على شهادات ISO ٩٠٠١:٢٠١٥ وثمانية مختبرات حاصل على شهادات ISO ١٥١٨٩:٢٠١٢.

الحلول الرقمية

أطلقت المجموعة العديد من الحلول الرقمية لرعاية المرضى وأتمتة المستشفيات والأسواق الرقمية. تشمل هذه الحلول:

- تطبيقات الهاتف المحمول لأجهزة الأندرويد و أي أو إس القائمة على تقنيات ريباكت نييف.
- تطبيقات بوابة المريض والواتساب القائمة على تقنيات ريباكت جافا سكرت.
- إدارة المحتوى المركزية التي تغذي مواقع المجموعة المتنوعة على برنامج ورد بريس والفنوت الاجتماعية والرقمية.
- تكامل قوي لواجهة برمجة التطبيقات للتطبيقات الخارجية وتطبيقات المحمول باستخدام ميول سوفت؛
- أدوات الأتمتة والإنتاجية باستخدام برنامج مايكروسوفت باور آيس منخفض الرمز.

مراجعة الأعمال (تتمة)

الأبحاث والابتكار

أجرت مجموعة مستشفيات برجيل القابضة أبحاثاً في المنطقة على مدار الاثني عشر شهراً الماضية من خلال برامجها ومبادراتها الأكاديمية والبحثية المكثفة التي يتم رعايتها. ووضعت المجموعة نفسها لتكون واحدة من مراكز الأبحاث الرائدة في دولة الإمارات العربية المتحدة مع مساهمات رئيسية في توليد الأدلة ودعم تطوير الأدوية الجديدة لتحسين النتائج الصحية للمرضى.



وشهد قسم الأبحاث والابتكار في مجموعة برجيل القابضة نهوضاً كبيراً في النشاط البحثي عبر المجموعة في عام ٢٠٢٢. ويخدهم قسم الأبحاث والابتكار، بقيادة رئيس قسم الأبحاث بالمجموعة، أ.د. خالد مسلم، جميع المستشفيات ومراكز العلاج في الإمارات العربية المتحدة ويدعم الأبحاث الأكاديمية والعلمية التي يتم رعايتها.

توسع القسم ليصبح لديه أربعة موظفين بدوام كامل في المركز ودخل في شراكة مع منظمة إدارة الموقع للحصول على دعم أوسع في تنسيق الدراسات. وتخضع جميع الدراسات البحثية لموافقة لجنة الأخلاقيات بمجلس الاستعراض المؤسسي ويتم إجراؤها وفقاً لإجراءات تشغيل قياسية صارمة بالتعاون مع أقسام متعددة في المستشفى.

كما يشارك قسم الأبحاث والابتكار في تدريب الجيل القادم من الأطباء والعلماء الإماراتيين وإشرافهم في الدراسات البحثية، بالتعاون المستمر مع مؤسسة الإمارات للخدمات الصحية. وشهد عام ٢٠٢٢ الإعداد الأولي لمجموعة واسعة من أكثر من ٣٩ دراسة بحثية، تم إطلاق العديد منها بالفعل أو أنها في مراحل قريبة للانطلاق.

ويشمل ملف الأبحاث مؤشرات مختلفة ذات صلة بسكان دولة الإمارات العربية المتحدة، بما في ذلك أمراض الدم والأورام، والأمراض المعدية، والمناعة، وأمراض الجهاز الهضمي، وأمراض القلب والأوعية الدموية، والغدد الصماء، وطب العيون، والجراحة، وإعادة التأهيل، والتمريض. ويتكون البحث الذي تم إجراؤه من دراسات قائمة على الملاحظة، ودراسات تشخيصية، وجميع مراحل التجارب السريرية التداخلية (المرحلة الأولى إلى المرحلة الثالثة) التي تهدف إلى فهم أفضل للمرض وتطوير سبل علاج جديدة لعلاج كل من الأمراض الشائعة والنادرة.

تُجرى جميع التجارب السريرية التداخلية والعديد من الدراسات القائمة على الملاحظة تحت رعاية تجارية، وكان العديد من الرعاية في قائمة العشرة الأوائل من الشركات الدوائية الكبرى. واقتربت الميزانية الإجمالية للنشاط البحثي في عام ٢٠٢٢ من مليون درهم إماراتي، مع زيادة متوقعة إلى ١٠ ملايين درهم إماراتي في ٢٠٢٣/٢٠٢٤ مع بدء عمليات توظيف المشاركين في التجارب.

زيادة مجموعة الباحثين من الأطباء المبتدئين والكبار، ومن المواطنين والوافدين، مما يجعل المجال الأكاديمي جزءاً لا يتجزأ من تطورهم المهني.

علاوة على ذلك، ومن خلال إنشاء كلية الطب الجديدة، تستعد المجموعة لقيادة تقدم السوق في مجال البحث والتطوير والابتكار الطبي. وبالمثل، تم إنشاء أول لجنة استشارية سريرية تابعة للمجموعة في عام ٢٠٢٢، وتضم خبراء صحة عالميين رائدين وأطباء مسؤولين عن تطوير الإمكانيات السريرية لمجموعة برجيل القابضة.

حقق سجل النشر الأكاديمي لمجموعة برجيل القابضة أيضاً تقدماً كبيراً في عام ٢٠٢٢ حيث تم الاستشهاد بـ ٥٣ منشوراً عبر المجموعة في بيمد (المكتبة الوطنية لعلم الطب)، مع أكثر من عشرة منشورات منشورة في المجلات الطبية ذات التأثير العالي بشكل استثنائي (كلاريفيت، الربع الأول) بما في ذلك مجلات بلود، ولانسيت، وهيماتولوجي، وهيماتولوجيا، والمجلة الأمريكية لأمراض الدم، والمجلة البريطانية لأمراض الدم، ومجلة علم الفيروسات الطبية، ومجلة جراحة المسالك البولية، وغيرها. كما نشرت مجموعة برجيل القابضة مرجعاً بالغ الأهمية في علم الأورام، وهو كتاب السرطان في العالم العربي، والذي تم توفيره مجاناً وكان من بين الكتب المرجعية الأكثر تنزيلًا في المنطقة العام الماضي.

كما حصلت مدينة برجيل الطبية على الدرجة الماسية ٥/٥ في أحدث تقييم لمؤشر. وتتمثل رؤية قسم الأبحاث والابتكار للسنوات الخمس القادمة في أن يكون مركزاً للأبحاث على مستوى عالمي من خلال الاستمرار في زيادة ملف الأبحاث للإيرادات التجارية وقيادة الفكر الدولي. ويهدف أيضاً إلى توسيع المشاركة عبر جميع المستشفيات الأعضاء ومن خلال

وأخيراً، سيلعب إعداد المجموعة الدولية القابضة (IHC) التي تتخذ من أبوظبي مقراً لها، والتي صممت خصيصاً لتحفيز عمليات المجموعة من خلال تقديم الخدمات والتنويع الجغرافي، دوراً أساسياً في مساعدة المجموعة على الاستفادة من هذه الأساسيات وتقديم نتائج صحية عالمية المستوى لملايين المرضى في جميع أنحاء المنطقة.

التطلع إلى المستقبل

بعد عام تاريخي حقيقي، تواجه برجيل فرصاً كبيرة لتحقيق قيمة مستدامة للمساهمين من خلال التوسع الاستراتيجي وتقديم الخدمات والتقنيات والطلول الطبية الأكثر تقدماً في المنطقة. وتم تعزيز هذه الأهداف بشكل كبير من خلال ٤,٢ مليار درهم إماراتي موجهة نحو مزيد من التطوير لبرنامج الرعاية الصحية التحويلية والمتكاملة للمجموعة.

وتتضمن خطط النمو متوسطة الأجل لشركة برجيل التوسع الكبير في وجودها الجغرافي، بما في ذلك اختراق عميق للسوق السعودي. وفي أغسطس ٢٠٢٢، أعلن توقيع برجيل لمذكرة تفاهم تاريخية مع وزارة الاستثمار في المملكة العربية السعودية، والتي ستشهد شراكة وتعاون بين المجموعة والمعاهد ومؤسسات الرعاية الصحية بالمملكة العربية السعودية واستثمار ما يصل إلى ١ مليار دولار أمريكي في المملكة بحلول عام ٢٠٣٠.

وتمنح مذكرة التفاهم برجيل تفويضاً للبحث عن فرص الاستثمار من خلال المشاريع المشتركة ونماذج الشراكة بين القطاعين العام والخاص لإنشاء وتوسيع عروض الرعاية الصحية المختلفة في جميع أنحاء المملكة العربية السعودية، بما في ذلك شبكة الرعاية الصحية الرائدة في الصناعة والتي ستشمل مراكز طبية متخصصة، وإمكانية إجراء جراحة اليوم الواحد، ومشاريع صحية رقمية، والمستشفيات الشاملة فائقة التخصصية وبرامج البحوث السريرية.

وتتمتع برجيل في جميع أنحاء المنطقة – وفي سوقها المحلي في الإمارات العربية المتحدة – بموقع جيد بشكل استثنائي للاستفادة من سلسلة من ديناميكيات السوق سريعة التطور، وهي تشمل نمواً سريعاً في السكان وتقدماً في أعمارهم، وسياسة طبية، ومبادرات حكومية، وشراكات بين القطاعين العام والخاص، وتحولاً في الخيارات المفضلة نحو خدمات الرعاية الصحية المتخصصة. ولتلبية متطلبات ديناميكيات السوق المتغيرة، ستعلن المجموعة عن مبادرات جديدة متعددة في عام ٢٠٢٣ تشمل مركز قيادة جديدًا لوحدة العناية المركزة (ICU)، ومنشأة مركزية للأشعة، وتكامل التخصص السريري، وبرامج تدريب جديدة للممرضات والأطباء.

أهم الإنجازات المالية

الاستعراض المالي

البند (مليون درهم إماراتي)	٢٠٢٢	٢٠٢١	نسبة التغيير
الإيرادات	٣,٩٢٤	٣,٣٥١	٪١٧
الأرباح قبل خصم الفوائد والضرائب والإهلاك واستهلاك الدين	٨٧٨	٧٧٩	٪١٣
هامش الأرباح قبل خصم الفوائد والضرائب والإهلاك واستهلاك الدين ٪	٢٢,٤	٢٣,٣	أساس (٠,٩) نقطة
صافي الربح للفترة	٣٥٥	٢٣٤	٪٥٢
هامش صافي الربح ٪	٩,٠	٧,٠	أساس ٪٢,٠ نقطة

الأرباح قبل الفوائد والضريبة والاستهلاك وإطفاء الدين (مليون درهم إماراتي)

فروض وتسهيلات ذات فائدة صافي الدين	٢٠٢٢	٢٠٢١	نسبة التغيير
	١,٢٦١	٣,٢٩٩	٪(٦٢)
	١,١١١	٣,١٦٥	٪(٦٥)

النتائج حسب القطاعات التشغيلية

الإيرادات (مليون درهم إماراتي)

المستشفيات	٢٠٢٢	٢٠٢١	نسبة التغيير
المراكز الطبية	٣٨١	٢,٩٤٢	٪١٨
الصيدليات	٦٥	٣٤٧	٪١٠
أخرى	٦	٥٨	٪١٢
إجمالي الإيرادات	٣,٩٢٤	٣,٣٥١	٪١٧

الأرباح قبل الفوائد والضريبة والاستهلاك وإطفاء الدين (مليون درهم إماراتي)

المستشفيات	٢٠٢٢	٢٠٢١	نسبة التغيير
المراكز الطبية	٧٤٦	٦٤٧	٪١٥
الصيدليات	١١٣	٩٢	٪٢٢
أخرى	١٤	٥	٪٨
إجمالي الأرباح قبل الفوائد والضريبة والاستهلاك وإطفاء الدين	٨٧٨	٧٧٩	٪١٣

رحلة المريض

نعمل عبر نقاط تواصل متعددة

نحن قادرون على إنشاء مركز طبي شامل ومتكامل ونموذج حديث لتلبية جميع فئات العملاء، والذي بدوره يتيح للمجموعة إدارة رحلة المريض بجميع مراحلها عبر نقاط تواصل متعددة في سوق الإمارات العربية المتحدة، فضلاً عن مواصلة تطوير عمليات المجموعة، من منظور نموذج تشغيلي مميز خاص بعلامتنا التجارية.

خدمات الرعاية الثانوية

١٣

المستشفيات

خدمات الرعاية الأولية

٨

مراكز متخصصة

١٥

عيادات متخصصة

خدمة الرعاية الرباعية

١

وحدة الرعاية الرباعية

خدمات الرعاية الثلاثية

٣

المستشفيات

رحلة المريض لدينا

الخطوة الرابعة

إحالة المريض إلى وحد
الرعاية الثلاثية أو الرباعية
حسب الحالة



الخطوة الثالثة

إحالة المريض إلى الجراح
المتخصص

الخطوة الأولى
والثانية

يقوم المريض باستشارة
الطبيب في وحدة الرعاية
الأولية





قيمنا

التوازن

نطلق توازنًا مضمونًا بين العمل والحياة لجميع العاملين في «برجيل القابضة»

الوحدة

نؤمن إيمانًا راسخًا بأن النجاح لا يمكن تحقيقه إلا من خلال الأهداف المشتركة والثقة المتبادلة والتواصل الفعال لفريق عمل متعاون.

الاحترام

نتعامل مع الجميع بكرامة ونقدر كل مساهمة ورؤية واهتمام.

العدالة

نضمن توفير خدمات رعاية صحية متميزة للجميع.

الكفاءة

نستخدم مواردنا بعناية لتحقيق أفضل النتائج الممكنة.

التمكين

نشجع موظفينا على إبراز مواهبهم وقدراتهم ومهاراتهم؛ والذي بدوره يساعد على تعزيز رسالة «برجيل القابضة» ومهمتها.

القيادة

نقود الابتكارات لنجعل الرعاية الصحية في متناول الجميع وفي كل مكان.

الخطوة السابعة

نقل المريض إلى وحدة الحالات الحادة (قصيرة الأجل) أو طويلة الأجل حسب الحالة



الخطوة السادسة

إحالة المريض إلى وحدة الجراحة المناسبة اعتمادًا على نتائج الحالة المرضية



الخطوة الخامسة

تقييم الصحة البدنية للمريض للتأكد من قدرته على تحمل العملية أو الجراحة المقترحة



تقرير موجز من المدير المالي للمجموعة

حققت «برجيل القابضة» أداءً تاريخياً في ٢٠٢٢.



«برجيل القابضة» تحقق نتائج قياسية في ٢٠٢٢ مع زيادة أرباحها الصافية، ومضاعفة معدلات إقبال المرضى، والنمو القوي لمستشفى مدينة برجيل الطبية التي تمثل المنشأة الرئيسية لمجموعة «برجيل القابضة».



يمثل الأداء المالي الذي حققته «برجيل القابضة» في عام ٢٠٢٢ لحظة فارقة في تاريخها، إذ بعد الزيادة الكبيرة في محفظتها من الأصول عالية النمو، حققت الشركة إيرادات قياسية بلغت ٣,٩٢ مليار درهم إماراتي في عام ٢٠٢٢، بزيادة قدرها ١٧٪ مقارنة بالعام السابق. كما حققت الشركة زيادة كبيرة في الأرباح الصافية، بنمو بلغ ٥٢٪ على أساس سنوي، لتصل إلى ٣٥٥ مليون درهم.

ارتفعت أرباح المجموعة قبل الفوائد والضرائب والاستهلاك وإطفاء الدين بنسبة ١٣٪ على أساس سنوي لتصل إلى ٨٧٨ مليون درهم إماراتي في عام ٢٠٢٢، مقارنة بأرباح عام ٢٠٢١، التي بلغت ٧٧٩ مليون درهم، مع استقرار هامش الأرباح قبل الفوائد والضرائب والاستهلاك وإطفاء الدين عند ٢٢٪. كما حافظت المجموعة على هامش الأرباح قبل الفوائد والضرائب والاستهلاك وإطفاء الدين عند مستوى مستقر بنسبة ٢٤٪، باستثناء مستشفى مدينة برجيل الطبية، التي تم تدشينها مؤخراً وبدأ نموها يتخذ منحى تصاعدياً. مقارنة بالعام السابق، ارتفع صافي أرباح المجموعة في السنة المالية ٢٠٢٢ بنسبة ٥٢٪ على أساس سنوي ليصل إلى ٣٥٥ مليون درهم إماراتي، ما يعكس قدرة المجموعة على تحقيق أولوياتها الاستراتيجية لتحسين العوائد.

السيد هاني موهان هاريتاس
المدير المالي





«حققت الشركة نموًا كبيرًا في أصولها في المستشفيات والتي تتمثل في ٢٣ مركز طبي و ٢٥ صيدلية».

السابقة، مع زيادة طفيفة في النفقات العامة. واستثمرت المجموعة في إدارة دورة الإيرادات، والتي تتمثل في توفير تقنيات مثل جهاز التنظيف الذي يعمل بالذكاء الاصطناعي والتكويد الطبي، مما ساعد على تحسين جودة المطالبات وتقليل الزمن الكلي للتنفيذ، والذي أدى في النهاية إلى تحسين معدل الرضا وجعل المجموعة أكثر كفاءة في إدارة المطالبات ومن ثم تقليل الخسائر الأثمانية المتوقعة، كل ذلك ساهم في تحسين طفيف في هوامش الأرباح قبل الفوائد والضريبة والاستهلاك وإطفاء الدين.

الصيدليات

شهد قطاع صيدليات الشركة نموًا بنسبة ١٢٪ بسبب استئناف العمليات العادية في أعقاب جائحة كورونا (كوفيد-١٩).

النفقات الرأسمالية

أنفقت الشركة ٨٣ مليون درهم إماراتي كرأس مال توسعي والإنفاق الرأسمالي على الصيانة في عام ٢٠٢٢ (٨١ مليون درهم إماراتي في عام ٢٠٢١).

الخلاصة

تعكس النتائج السنوية التي حققتها «برجيل القابضة» قيمة نظام الاستثمار المحوري «Hub & Spoke»، مع انتشار ٢٣ مركزًا طبيًا في مواقع استراتيجية في المدن لتعزيز معدلات الإقبال على شبكتها المكونة من ١٦ مستشفى في جميع أنحاء الإمارات العربية المتحدة وسلطنة عمان، وبوجه عام، ازدادت معدلات إقبال مرضى الشركة بنسبة ١٥٪، مما يعكس نجاح نموذج أعمالها، واستراتيجيتها نحو التكثيف المستمر لأصول النمو المتمثلة في المستشفيات، وتوفير خدمات جديدة، وتعزيز التركيز على البحوث والدراسات الطبية والتعليم الطبي.

واستشرافًا لعام ٢٠٢٣ وما بعده، فإن «برجيل القابضة» في أوج قوتها لتنفيذ مشاريع جريئة ومبتكرة، وفتح أسواق جديدة، واستكشاف فرص الاندماج والاستحواذ، وتحقيق نمو هائل في جميع أنحاء الأعمال، وفي سبيل ذلك، ستفي الشركة بالتزامها ببناء نمو مستدام وقيمة طويلة الأجل لمساهميها.

المستشفيات

زادت إيرادات قطاع المستشفيات، التي شكلت نسبة ٨٨٪ من إجمالي إيرادات المجموعة في عام ٢٠٢٢، بنسبة ١٨٪ على أساس سنوي. وفي أول سنة تشغيلية كاملة في عام ٢٠٢٢، حقق مستشفى مدينة برجيل الطبية الرائد نموًا قويًا واستثنائيًا، مع زيادة الإيرادات بنسبة ١٢٥٪ لتصل إلى ٧٤١ مليون درهم إماراتي، وارتفاع معدلات استخدام سعة العيادات الخارجية إلى ٧٣٪ ومعدلات إشغال أسرة العيادات الداخلية إلى ٥٦٪. وساهم مستشفى مدينة برجيل الطبية بنسبة ٢١٪ من إيرادات قطاع مستشفيات المجموعة خلال العام ٢٠٢٢.

تأتي هذه النتائج المتميزة ثمرة تركيز مستشفى مدينة برجيل الطبية على التخصصات شديدة التعقيد مثل طب الأورام وأمراض القلب والأوعية الدموية وزرع الأعضاء وطب الأجنة والتخصصات الفرعية للأطفال وجراحة العظام والعلاج بالخلايا. وفي قطاع المستشفيات، أدى التكثيف المستمر لأصول النمو وإدخال خدمات جديدة للمجموعة، مثل طب الأورام وأمراض القلب والجهاز الهضمي، إلى زيادة معدل إقبال مرضى العيادات الخارجية في مستشفى ميدور أبوظبي، ومستشفى برجيل الملكي في العين، ومستشفى برجيل التخصصي بالشارقة، ومركز برجيل لجراحات اليوم الواحد. زاد أيضًا معدل إقبال مرضى العيادات الداخلية في مركز برجيل لجراحات اليوم الواحد، ومستشفى الريم، ومستشفى برجيل التخصصي بالشارقة، ومستشفى ميدور أبو ظبي، ومستشفى برجيل الملكي في العين.

المراكز الطبية

واصل قطاع المراكز الطبية التابع للشركة أداءه القوي، حيث زادت إيراداته بنسبة ١٠٪ في عام ٢٠٢٢. كان هذا النمو مدفوعًا بصورة أساسية بمركز برجيل الطبي، ومركز الشامخة، ومركز برجيل الطبي ديرفيلدز، ومركز برجيل الطبي براري، ومركز تجميل كيدز بارك الطبي. وعلى وجه التحديد، حققت الشركة نموًا قويًا في تخصصات مثل أمراض النساء والتوليد وطب الأطفال وجراحة العظام والعلاج الطبيعي والطب الباطني.

وسجل قطاع المراكز الطبية انخفاضًا طفيفًا في التكاليف المباشرة مقارنة بالاتجاهات السابقة وحافظ أيضًا على نسبة تكلفة القوى العاملة عند مستوى مماثل للسنوات

من خلال الاكتتاب العام البارز الذي شهد ضخم ٢،٢ مليار درهم من السيولة في أعمال المجموعة، نجحت المجموعة في تعزيز ميزانيتها العمومية، كما أسهمت عائدات هذا الاكتتاب في خفض صافي الدين من ٣،١٦٥ درهم في ٢٠٢١ إلى ١،١١٣ درهم، بنسبة انخفاض قدرها ٦٥٪.

كما نجحت الشركة في تقليل «عدد أيام سداد المستشفيات» بنحو ٦٦ يومًا في عام ٢٠٢٢ وسجلت تحسينات في «عدد الأيام اللازمة لتحويل المخزون إلى مبيعات»، والتي بدورها دعمت كذلك الإدارة الفعالة لرأس المال العامل. كما عكست السيولة النقدية للمجموعة اتجاهًا إيجابيًا بفضل التحسن الملحوظ في إدارة رأس المال العامل عبر جميع وحداتها والعائدات المحققة من الاكتتاب العام. كما أن الجمع بين هذه المقاييس من شأنه أن يدعم «برجيل القابضة» في الحفاظ على قوة ميزانيتها العمومية وتنفيذ خططها الاستراتيجية للنمو، والتي لا تزال تتمحور حول تحسين استخدام الأصول وعائدات المرضى.

الاكتتاب العام

بعد أن أدرجت شركة «برجيل القابضة» ١٠،٦٪ من أسهمها في سوق أبوظبي للأوراق المالية في عام ٢٠٢٢، وبلغ إجمالي الطلب على الاكتتاب العام الأولي أكثر من ٣٢،٠ مليار درهم إماراتي، وتجاوز طلبات الاكتتاب بـ ٢٩ ضعفًا. ومع استخدام العائدات لتقليص الميزانية العمومية للشركة، بدأت الشركة التداول بتاريخ ١٠ أكتوبر ٢٠٢٢ بقيمة سوقية قدرها ١٢ مليار درهم عند الإدراج، مما يجعلها أكبر شركة للرعاية الصحية مدرجة في سوق أبوظبي للأوراق المالية في وقت الإدراج.

يعكس هذا الإدراج المركز المالي القوي للشركة ورؤيتها السريية ومسار نموها القوي في جميع أنحاء منطقة الشرق الأوسط وشمال إفريقيا، فضلًا عن التزام الشركة بالمساعدة في تنمية منظومة أسواق رأس المال في الإمارات العربية المتحدة من خلال توسيع نطاق اقتصاد الإمارات العربية المتحدة والقطاع الخاص على حد سواء، تعزيزًا لدور أبو ظبي كوجهة جذابة للاستثمار.

مؤشرات الأداء الرئيسية

البند المالي

هامش الأرباح قبل خصم الفوائد والضرائب والإهلاك واستهلاك الدين %

٢٠٢٠ ١٨

٢٠٢١ ٢٣

٢٠٢٢ ٢٢

التعريف

تعني الأرباح قبل خصم الفوائد والضرائب والإهلاك وإطفاء الدين مقسومة على الإيرادات.

الأداء المالي ٢٠٢٢

تم تسجيل هذه الأرباح بهامش ثابت يبلغ ٢٢,٢٤٪، وتم تحقيق مكاسب كبيرة في الكفاءة من خلال التوسع المستمر للمختبر المركزي في برجيل، قابله زيادة متناسبة في تكاليف الأيدي العاملة بسبب الاستثمار في توظيف الجراحين والأطباء أصحاب الخبرات العالية، لا سيما في مدينة برجيل الطبية، لطرخ خدمات وتخصصات جديدة.

المحور الاستراتيجي ذو الصلة



العائد على حقوق الملكية (%)

٢٠٢٠ ٢٥-

٢٠٢١ ٦١

٢٠٢٢ ٣٢

التعريف

صافي الربح مقسومًا على حقوق الملكية للمساهمين

الأداء المالي ٢٠٢٢

بلغ العائد على حقوق الملكية للمساهمين ٣٢٪ نتيجة زيادة صافي أرباح العام والأسهم بعد الاكتتاب العام في أكتوبر.

المحور الاستراتيجي ذو الصلة



نسبة الدين إلى حقوق الملكية

٢٠٢٠ ٢٥.٣

٢٠٢١ ٨.٧

٢٠٢٢ ١.١

التعريف

إجمالي ديون البنوك مقسومًا على إجمالي حقوق الملكي

الأداء المالي ٢٠٢٢

سددت الشركة ديون ضخمة من عائدات الاكتتاب العام.

المحور الاستراتيجي ذو الصلة



الديون إلى الأرباح قبل الفوائد والضريبة والاستهلاك وإطفاء الدين

٢٠٢٠ ٧.٥

٢٠٢١ ٤.٢

٢٠٢٢ ١.٤

التعريف

إجمالي ديون البنوك مقسومًا على إجمالي حقوق الملكية بعد المعيار الدولي لإعداد التقارير المالية رقم ١٦

الأداء المالي ٢٠٢٢

سددت الشركة ديون ضخمة من عائدات الاكتتاب العام، كما زادت الأرباح قبل الفوائد والضريبة والاستهلاك وإطفاء الدين بنسبة ١٧٪ مقارنة بعام ٢٠٢١، والذي انعكس في تحسن كبير في نسبة الدين إلى الأرباح قبل الفوائد والضريبة والاستهلاك وإطفاء الدين.

المحور الاستراتيجي ذو الصلة



ربحية السهم (درهم إمارتي)

٢٠٢٠

٢٠٢١ ٠.٤

٢٠٢٢ ٠.٦

التعريف

إجمالي الأرباح مطروحًا منه حصة الحقوق غير الغالبة مقسومًا على عدد الأسهم

الأداء المالي ٢٠٢٢

تحسنت ربحية السهم نتيجة للزيادة في صافي الربح لهذا العام، مما يعكس قدرة برجيل القابضة على الوفاء بوعودها لمستثمريها.

المحور الاستراتيجي ذو الصلة



دورة تحويل النقد (أيام)

٢٠٢٠ ٨٦

٢٠٢١ ٨٩

٢٠٢٢ ٩٦

التعريف

الذمم المدينة التجارية، بعد خصم مخصص الضارة الائتمانية المقدرة مقسومة على الإيرادات، مضروبة في ٣٦٥

الأداء المالي ٢٠٢٢

ازداد عدد أيام المقبوضات تحت التحصيل زيادة طفيفة حتى بعد الزيادة الكبيرة في النشاط التشغيلي، مما يدل على قوة البنية التحتية للتحصيلات.

المحور الاستراتيجي ذو الصلة



الركائز الاستراتيجية

تحتفيتم نمو الأصول  تحسين عوائد المرضى  التميز التشغيلي  التوسع الجغرافي 

بنود غير مالية

سعة الأسرة



التعريف

إجمالي سعة الأسرة الحالية (أسرة الاستقبال في العيادات الدلخية بالإضافة إلى الأسرة المتوسطة)

الأداء المالي ٢٠٢٢

ظلت سعة الأسرة دون تغيير كما كانت في السنوات السابقة على الرغم من أن «برجيل القابضة» قد حققت نموًا في الإيرادات والربحية بسبب التحسن في الرعاية التخصصية التي تسهم في تعزيز العوائد. ومن المتوقع أن تسهم استراتيجية المجموعة في تحسين العائد على الاستثمار بنسبة كبيرة في المستقبل كما أشرنا

المحور الاستراتيجي ذو الصلة



عدد مرضى العيادات الخارجية

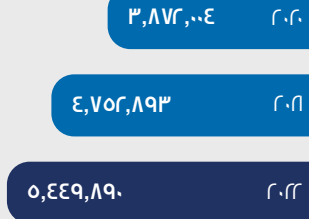

التعريف

إجمالي زيارات العيادات الخارجية خلال العام

الأداء المالي ٢٠٢٢

ارتفع إجمالي عدد زيارات العيادات الخارجية نتيجة لتكثيف نمو مستشفىنا الرائد «مدينة برجيل الطبية» في أبو ظبي وكذلك نمو المستشفيات الأخرى في مجموعة أصولنا، وهو مؤشر واضح على نمو الحصة التسويقية وثقة عملائنا في نظام برجيل للرعاية الصحية.

المحور الاستراتيجي ذو الصلة



عدد المرضى الداخليين

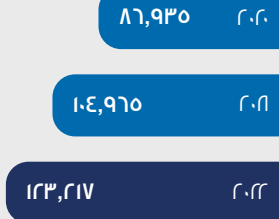

التعريف

إجمالي عدد حالات دخول المرضى الداخليين خلال العام

الأداء المالي ٢٠٢٢

يعكس النمو في أعداد مرضى العيادات الداخلية التركيز الاستراتيجي للمجموعة على العلاج المتطور المستخدم في علاج المرضى الداخليين. كان ازدياد أعداد المرضى الداخليين والعيادات الخارجية مدفوعًا بتكثيف أصول النمو وإضافة خدمات جديدة.

المحور الاستراتيجي ذو الصلة



العدد الإجمالي للموظفين

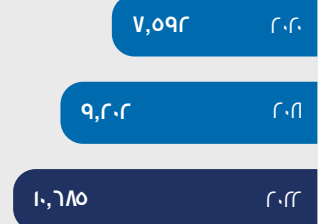

التعريف

يشمل الأطباء والممرضات وفريق الدعم الطبي والإداري في نهاية كل عام

الأداء المالي ٢٠٢٢

تتماشى الزيادة في هذه الأعداد مع الزيادات المحققة في عام ٢٠٢٢.

المحور الاستراتيجي ذو الصلة



عدد الأطباء

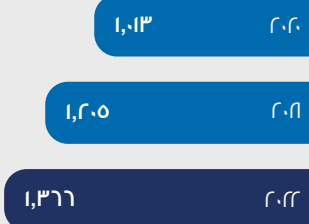

التعريف

عدد الأطباء نهاية كل عام

الأداء المالي ٢٠٢٢

تتماشى الزيادة في هذه الأعداد مع الزيادات المحققة في عام ٢٠٢٢.

المحور الاستراتيجي ذو الصلة



عدد العمليات الجراحية الحرجة

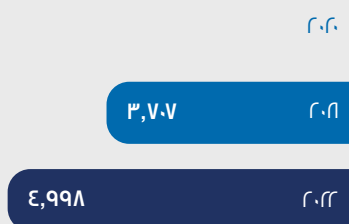

التعريف

تشمل العمليات الجراحية الحرجة جراحات القلب، وتغيير الركبة والورك، وإعادة بناء الرباط التصالبي الأمامي، وجراحات السمته، وجراحات الأعصاب

الأداء المالي ٢٠٢٢

يرجع النمو في العمليات الجراحية الحرجة إلى تركيزنا على العلاج المتطور في علاج مرضى العيادات الداخلية.

المحور الاستراتيجي ذو الصلة



إدارة المخاطر

نظرة عامة واستعراض للنهج

يتمثل الهدف من عملية إدارة المخاطر في تحديد، وتقييم المخاطر والحد منها للوصول بالمستوى المتأصل للمخاطر إلى المستوى المطلوب من القبول.

إطار العمل والحوكمة

تتبع مجموعة برجيل القابضة حاليًا نهجًا تقليديًا ولكنه شاملًا لإدارة المخاطر، والذي يتسم باللامركزية ويتم إدارته على مستوى أكثر فعالية أو أكثر وحدة. وهي تنتقل نحو هذا باستخدام نهج مقبول للجودة والحوكمة ومن خلال الاشتراكات الطوعية للحصول على الاعتمادات الدولية، فضلاً عن الالتزام ببيئة تنظيمية شاملة وصارمة في مناطق التشغيل.

وتراعي المجموعة بشكل استباقي الحصول على الاعتمادات الدولية لمنشأتها وخدماتها

المتخصصة، والتي تشمل اعتماد اللجنة الدولية المشتركة، واعتماد الأيزو/ الكلية الأمريكية لعلم الأمراض (للمختبرات)، وتقييم مؤشر، ذات الصلة بعمليات التشغيل والجودة (وفقًا لتعليمات دائرة الصحة)، وإرشادات الجمعية الأوروبية للأورام الطبية لرعاية السرطان، ومؤشرات الأداء الرئيسية الخاصة بالجودة، ومعايير الامتثال، وأنظمة إصدار الترخيص ومعايير أوظيفي لأمن المعلومات الصحية والأمن الإلكتروني الخاص بتكنولوجيا المعلومات وأمن البيانات، إلخ.

وفي ضوء ما ورد أعلاه، تتبع المجموعة نهجًا تقليديًا لإدارة المخاطر، والذي يتضمن:

- الهدف من إدارة المخاطر التقليدية هو تلافي المخاطر تمامًا، أو وصفها بأنها «تجنب للمخاطر»؛
- تتعامل إدارة المخاطر التقليدية مع المخاطر كما هي، ويتم تنفيذ ضوابط التخفيف عند ظهور التعارض.
- يتم تعريف المخاطر وتحديد وإدارتها في وحدات / مستويات مختلفة من المنظمة. وتوصف هذه الطريقة بأنها نهج منعزل أو تنازلي، بسبب فصل الواجبات.

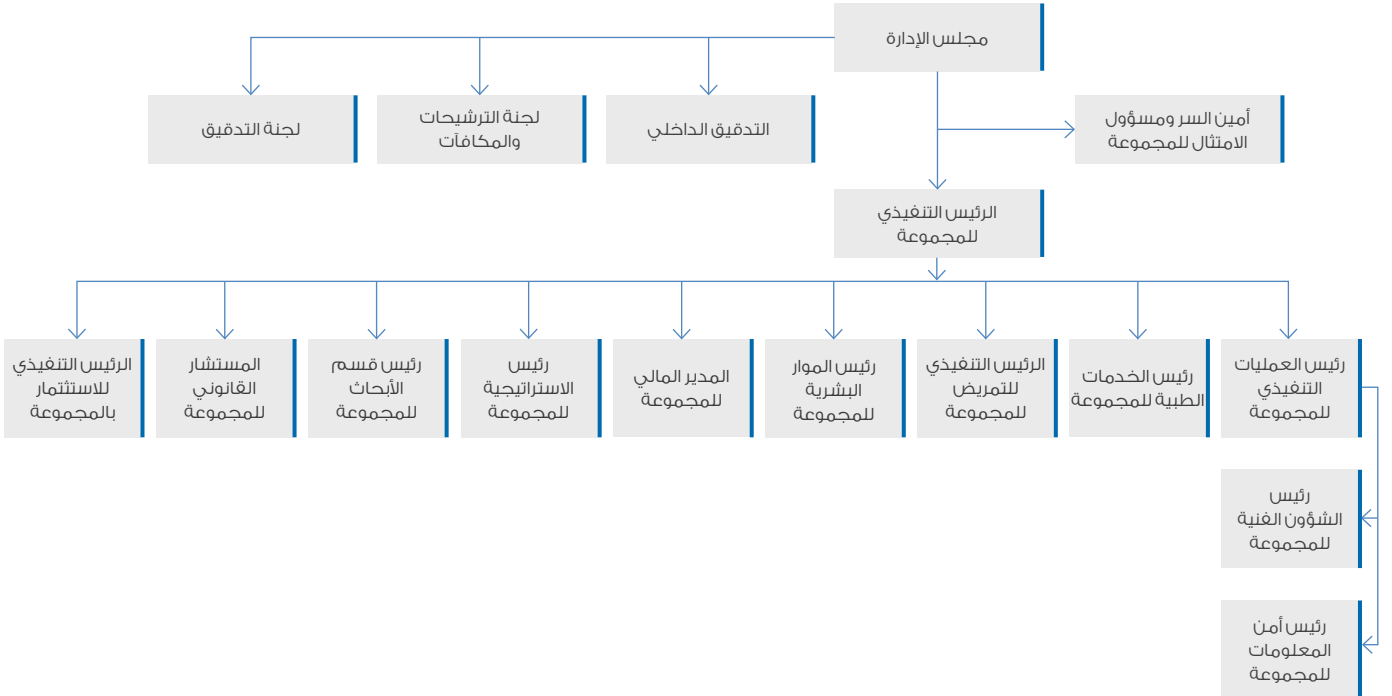

وبالنظر إلى ما ورد أعلاه، فإن الشركة بصددها اعتماد إطار عمل شامل ومتكامل لإدارة المخاطر للتركيز على المخاطر الرئيسية التي قد تؤثر على تحقيق أهداف العمل. وسيوفر إطار العمل عملية منظمة لتحديد وتقييم ورصد المخاطر، وبدء استراتيجيات التخفيف المناسبة لإدارة المخاطر بشكل فعال.

ونحن ملتزمون بتطبيق ذلك خلال عام ٢٠٢٣.

ومخاطر السمعة، ومخاطر الأفراد، وما إلى ذلك. وتتأثر الشركة أيضًا بالأحوال المتغيرة للمرضى (شديدة المتطلبات والمعرفة)، والمنافسين المتقلبين (الشركيين والهدامين)، والتدخلات الحكومية، ورقمنة خدمات الرعاية الصحية (السجلات الصحية الإلكترونية المركزية).

وتتحمل الإدارة المسؤولية الشاملة لتصميم وتنفيذ ومراقبة عملية فعالة وبيئية رقابة تماشى مع ملف المخاطر المتأصلة في المنظمة، وهي مسؤولة عن تحديد وتقييم وإدارة المخاطر المهمة.

وينصب تركيزنا على إدارة المخاطر على المستوى المحلي بدلاً من ربط المخاطر على مستوى المؤسسة؛ إنشاء إطار عمل لإدارة المخاطر يكون موحداً ومتكاملاً وقويًا لإدارة وتقييم المخاطر؛ ووضع سجل للمخاطر.

المضي قدما - إطار عمل شامل لإدارة المخاطر

مثل جميع الشركات العاملة في صناعة خدمات الرعاية الصحية، تتعرض الشركة لمخاطر مختلفة بما في ذلك مخاطر المنافسة، ومخاطر تقلبات السوق، ومخاطر تقادم التكنولوجيا، ومخاطر الامتثال.

المخاطر الرئيسية

اسم المخاطرة	الوصف	النتائج	التخفيف من أثارها	المستوى
التكنولوجيا والابتكار	يستمر التقدم التكنولوجي في المجال الطبي في التطور. ومن أجل التنافس مع مقدمي الرعاية الصحية الآخرين بالنسبة للأطباء والمرضى، يجب على المجموعة تقييم احتياجاتها من المعدات في منشأتها باستمرار وتحديث المعدات نتيجة للتطورات التكنولوجية. وتمثل تكاليف هذه المعدات نفقات رأسمالية كبيرة.	إذا لم تقوم المجموعة باستمرار بتعزيز منشأتها بأحدث التطورات التكنولوجية في معدات التشخيص والجراحة، فقد تتأثر فرص نمو المجموعة وسمعتها سلباً.	تتطلب المعدات نفقات رأسمالية كبيرة، لذلك يجب على المجموعة تجنب الاستثمار الزائد في المعدات التي لن تُستخدم بانتظام وأن تؤخذ في الاعتبار عند الاستثمار في التكنولوجيا الجديدة. ويتم اتخاذ القرارات على مستوى اللجنة لضمان صحتها.	مستقر
التغييرات في الأنظمة والقوانين	تخضع صناعة الرعاية الصحية الخاصة لتشريعات حكومية واسعة النطاق وأنظمة ذات الصلة. وقد تتغير أنظمة صناعة الرعاية الصحية، ولا تستطيع المجموعة التنبؤ بمبادرات الرعاية الصحية المستقبلية التي سيتم تنفيذها أو تأثير أي تشريع أو نظام مستقبلي عليها. بالإضافة إلى ذلك، تزايدت صرامة قوانين وأنظمة الصحة والسلامة البيئية في السنوات الأخيرة، ومن المحتمل أن تصبح أكثر صرامة في المستقبل.	تمارس المجموعة أعمالها في صناعة تخضع للأنظمة والقوانين. وقد تؤدي التغييرات أو الامتثال للأنظمة المعمول بها إلى زيادة التكاليف أو العقوبات التي قد يكون لها تأثير سلبي ملموس على المجموعة.	للاعتناء بهذه المتطلبات، قد تضطر المجموعة إلى تكبد تكاليف تشغيل و / أو نفقات رأسمالية متزايدة في المستقبل. وتعتبر علاقة المجموعة بهيئات إصدار الترخيص المحلية أمراً بالغ الأهمية لاستمرار تشغيل أعمالها ونموها المستقبلي، بما في ذلك قدرتها على الحفاظ على تراخيصها الحالية والحصول على تراخيص إضافية لأي منشآت رعاية صحية جديدة.	مستقر

إدارة المخاطر (تتمة)

اسم المخاطرة	الوصف	النتائج	التخفيف من أثارها	المستوى
رأس المال البشري	تعتمد المجموعة على الأطباء وغيرهم من المتخصصين في الرعاية الصحية لتقديم الخدمات الطبية في منشأتها. وتعد سمعة وخبرة وسلوك الأطباء وغيرهم من المتخصصين في الرعاية الصحية الذين يقدمون الخدمات الطبية، بما في ذلك الخدمات في التخصصات الطبية الأساسية للمجموعة، في مستشفيات المجموعة، مفيدة لغدتها على جذب وإحالة المرضى والاحتفاظ بالمرضى الحاليين.	إذا لم تكن المجموعة قادرة على اجتذاب الأطباء والاحتفاظ بهم بنجاح، فقد تتأثر قدرتها على تنفيذ إستراتيجية أعمالها بنجاح، مما قد يكون له تأثير سلبي ملموس على أعمالها أو إمكاناتها أو وضعها المالي أو نتائج تشغيلها.	تراقب المجموعة باستمرار العوامل التي يعتبرها العاملون بالقطاع الطبي مهمة في تحديد المكان الذي سيعملون فيه ويحصلون على برنامج توظيف قوي، مع السعي أيضاً لإبقاء معدلات الاستنزاف منخفضة.	مستقر
المنافسة	تواجه المجموعة منافسة على المرضى من مقدمي الرعاية الصحية الخاصة والعامة الأخرى. ففي الإمارات العربية المتحدة وسلطنة عمان، تعد المجموعة واحدة من أكبر المشغلين في سوق المستشفيات الخاصة وتشمل العوامل التنافسية جودة مستشفياتها، وجذب أفضل الأطباء وطواقم التمريض والاحتفاظ بهم، واتفاقيات الشبكة المفضلة مع وضع مخطط للمساعدة الطبية بناء على الأسعار، والسمعة والتميز السريري ورضا المريض.	إذا عجزت المجموعة عن التنافس بشكل فعال مع مقدمي الرعاية الصحية الآخرين في الأسواق التي تعمل فيها، فقد تتأثر أعمال المجموعة وإمكاناتها ووضعها المالي ونتائج تشغيلها سلباً. وقد يؤثر العجز عن الحفاظ على جودة الخدمات المقدمة في منشآت المجموعة، وتقديم خدمات رعاية صحية عالية الجودة لمرضاها، والحفاظ على مستوى عالٍ من رضا المرضى وكذلك تجنب ارتفاع معدلات الوفيات ودعاوى سوء الممارسة الطبية، بشكل سلبي على نمو المجموعة وتطورها، فضلاً عن علامتها التجارية أو سمعتها.	تعمل المجموعة باستمرار على تحسين كل جانب من جوانب الشركة لضمان وحماية وضعها في السوق بالإضافة إلى تحقيق النمو. ونظراً لأن المرضى يميلون إلى اختيار مقدمي الرعاية الصحية بناءً على شهرة العلامة التجارية وسمعتها، فإن أعمال المجموعة تعتمد على توفير رعاية صحية عالية الجودة (مثل منشآت الرعاية الطبية والخدمات ذات الصلة) وقد سعت المجموعة منذ إنشائها إلى بناء سمعة طبية لربطها بعلاماتها التجارية. وتحرص المجموعة على الحفاظ على سمعتها وعلاماتها التجارية ومواجهة أي استخدام غير قانوني لعلاماتها التجارية من قبل الغير.	مستقر
اعتماد الإمارات على أعمال التشغيل في الإمارات	تقع أعمال التشغيل للمجموعة بشكل أساسي في دولة الإمارات العربية المتحدة، والتي تمثل ٩٦٪ من إيرادات المجموعة في عام ٢٠٢٢ - وتشكل سلطنة عمان النسبة المتبقية البالغة ٤٪ من الإيرادات. وتتأثر نتائج تشغيل المجموعة، ومن المتوقع أن تستمر في ذلك، بشكل كبير بالتطورات المالية والاقتصادية والسياسية في أبو ظبي ودبي والإمارات العربية المتحدة أو التطورات التي تؤثر على تلك المناطق بشكل عام، وعلى وجه الخصوص، بمستوى النشاط الاقتصادي في أبو ظبي، ودبي.	يعتمد اقتصاد أبو ظبي ودبي بشكل كبير على العمال والمستهلكين الأجانب، وأي انخفاض كبير في أعدادهم يمكن أن يؤثر سلباً على الطلب على خدمات المجموعة. بالإضافة إلى ذلك، وكما هو الحال في صناعة الخدمات الطبية في دولة الإمارات العربية المتحدة، فإن غالبية الطاقم الطبي للمجموعة هم من المغتربين والأجانب. ويمكن أن تتأثر أعمالها سلباً إذا أصبحت الإمارات العربية المتحدة مكاناً غير مرغوب فيه للعمل أو إذا كان هناك تباطؤ اقتصادي، مما قد يؤثر أيضاً على تدفق المرضى للمجموعة.	ستواصل المجموعة التركيز على التشغيل داخل دولة الإمارات العربية المتحدة، وفي ظل وجود عوامل خارجة عن إرادتها، فإنها ستستمر في الحفاظ على سمعتها التجارية وتحقيق أعلى المعايير الممكنة للتخفيف من المخاطر الأخرى. وتتوسع المجموعة أيضاً خارج دولة الإمارات العربية المتحدة، مما سيحقق إيرادات إضافية خارج الدولة.	مستقر

المستوى	التخفيف من آثارها	النتائج	الوصف	اسم المخاطرة
مستقر	<p>لدى المجموعة فرق مسؤولة بالكامل عن الاتصال بشركات التأمين لضمان سير العملية بشكل سلس وبأقل عدد ممكن من الأخطاء أو الخلافات.</p> <p>وتعد فرق المجموعة مسؤولة أيضًا عن المتابعة مع شركات التأمين لضمان سداد قيمة الخدمات في الوقت المناسب.</p> <p>وتحافظ المجموعة على اتصالات وعلاقات مستمرة مع شركات التأمين للتخفيف من مخاطر تغيير مقدمي خدمات التأمين لشروط التغطية للمرضى.</p>	<p>يمكن لشركات التأمين الاعتراض على أو رفض أو تأخير دفع المطالبات المقدمة مقابل الخدمات الطبية المقدمة لمرضاها نتيجة الخلافات حول الضرورة الطبية للخدمات، والأخطاء الفنية أو الكتابية، والثغرات في توافق النظام والعملية بين المجموعة وشركات التأمين. وقد تؤدي الزيادة في رفض المطالبات أو التأخير الشديد من شركات التأمين في سداد الدفعات إلى خسائر ائتمانية أعلى من المتوقع بالنسبة للمبالغ المستحقة من شركات التأمين و / أو يكون لها تأثير سلبي على أعمال المجموعة وإمكاناتها ونتائج تشغيلها.</p> <p>ويجوز لشركات التأمين الصحي أيضًا تقليص شبكتها من مقدمي الخدمات الطبية المعتمدين المدرجين في سياسات التأمين الصحي الخاصة بها، مما قد يستبعد المجموعة و / أو بعض منشأتها من قائمة مقدمي الخدمة. وقد يكون لذلك تأثير سلبي على المجموعة، حيث قد يؤدي إلى تقليل عدد مرضى المجموعة أو مستشفيات المجموعة، من أجل الحفاظ على عملائها، مع الاضطرار إلى خفض الأسعار المفروضة على خدماتها.</p>	<p>تأتي الغالبية العظمى من إيرادات المجموعة من عدد محدود من شركات التأمين.</p> <p>ويطلب من جميع المقيمين الأجانب الاحتفاظ بوثائق تأمين صحي سارية وفقًا للقانون. وتقدم المجموعة خدمات الرعاية الصحية لمرضاها ثم تصدر المطالبات لمراجعتها وتدقيقها من خلال شركات التأمين الخاصة بهم.</p>	<p>القيود المفروضة على شركات التأمين</p>

إدارة المخاطر (تتمة)

اسم المخاطرة	الوصف	النتائج	التخفيف من أثارها	المستوى
تفشي الأمراض المعدية أو غيرها من المخاوف الخطيرة على الصحة العامة	يمكن لتفشي الأمراض المعدية، مثل متلازمة فيروس كورونا التنفسية الشرق أوسطية (ميرس) والأنفلونزا (H1N1 A) والمتلازمة التنفسية الحادة الوخيمة (سارس) ومؤخرًا فيروس كورونا المرتبط بالمتلازمة التنفسية الحادة الشديدة النوع ٢ (خوفيد ١٩) في الشرق الأوسط أن يؤثر بشكل جوهرياً على الاقتصاديات، وعلى وجه الخصوص، في قطاعات الرعاية الصحية في المناطق التي تعمل بها المجموعة.	بعد تفشي فيروس كورونا، نفذت حكومتا دبي وأبو ظبي مجموعة من تدابير الاحتواء الاحترازية لمواجهة تفشي المرض، الأمر الذي تطلب من المجموعة تعديل الطريقة التي تدير بها أعمالها للامتثال الأنظمة واللوائح الحكومية الجديدة. وإذا كانت هناك زيادة أخرى في انتشار فيروس كورونا أو تفشي أي أمراض معدية أو انتقالية أخرى في الإمارات العربية المتحدة وسلطنة عمان، فقد يتعرض الممارسون الطبيون للمجموعة وموظفو الخطوط الأمامية لخطر أكبر للإصابة بسبب تفاعلهم الوثيق مع المرضى. بالإضافة إلى ذلك، فإنه يمكن أن يتوقف توريد بعض المنتجات الدولية التي تشتريها المجموعة أو يتأخر أو يتأثر سلباً. علاوة على ذلك، لا يمكن أن يكون هناك أي ضمان بأن أي تدابير للاحتواء (مثل تلك المذكورة أعلاه) أو أي من برامج اللقاحات المتاحة ستكون فعالة في وقف أو الحد من تفشي فيروس كورونا أو الأمراض المعدية الأخرى في المستشفى. وقد تخضع المجموعة أيضاً لإجراءات حكومية قد تؤثر على الطريقة التي تدير بها أو تخطط بها لمزاولة أعمالها. وقد يكون لحدوث أي من المخاطر المذكورة أعلاه تأثير سلبي ملموس على أعمال المجموعة وإمكاناتها ووضعها المالي ونتائج تشغيلها.	في حالة تفشي المرض في المستقبل، لدى المجموعة بروتوكولات عبر منشآتها. حيث أننا نستثمر في أحدث التقنيات الطبية لدعم العمل عن بعد، والاستشارات الطبية عبر الفيديو، وخدمات الصيدلية الإلكترونية عبر الإنترنت، وغيرها من خدمات الرعاية الصحية التي تركز على المريض. كما نقوم بتدريب الموظفين ولدينا تدابير لضمان إعادة تخصيص الموارد بسلاسة.	مستقر
تعطيل تكنولوجيا المعلومات وحماية البيانات	تعد أنظمة تكنولوجيا المعلومات الخاصة بالمجموعة ضرورية لعدد من المجالات الأساسية لعملياتها التجارية، بما في ذلك أنظمة المعلومات السريرية المختلفة التي تغطي الإدخال الرقمي لتوجيهات الطبيب المعالج، وأنظمة المعلومات المخبرية، وأنظمة معلومات الأشعة، وأنظمة حفظ بيانات المرضى وأنظمة الفواتير، جنباً إلى جنب مع إدارة المواد الطبية وغير الطبية، وتخطيط الموارد وتخزين السجلات الطبية الرقمية. وتخضع المجموعة لعدد متنوع من قوانين وأنظمة حماية البيانات في جميع أنحاء الإمارات العربية المتحدة وسلطنة عمان.	تشمل المخاطر المتعلقة بأنظمة تكنولوجيا المعلومات الخاصة بالمجموعة، على سبيل المثال لا الحصر، البرامج الضارة والفيروسات والعيوب البرمجية ومحاولات اختراق الشبكة ونقص التحديثات أو التعديلات المطلوبة، وتعذر ربط البرامج، والمشكلات الفنية أثناء فترة الاختبار وتسرب البيانات والأخطاء البشرية، وتشكل هذه المخاطر تهديداً مباشراً لخدمات المجموعة، وبياناتها ومسؤوليتها، فضلاً عن السمعة والأداء التشغيلي والمالي.	نفذت المجموعة تدابير أمنية لضمان، قدر الإمكان، أن تكون الأنظمة أقل عرضة لفيروسات الكمبيوتر، ومخاطر الأمن الإلكتروني، وبرامج الغدية، والقرصنة، وما شابه ذلك من الاضطرابات الناجمة عن الوصول غير المصرح به وأعمال العبث. ونظراً لأن المجموعة تعتمد على دعم الطرف الثالث في بعض برامج تكنولوجيا المعلومات الخاصة بها، مثل نظام معلومات المستشفى، وتخطيط موارد المؤسسة، فإنها تتخذ الاحتياطات لحماية بيانات المرضى وفقاً لمتطلبات الخصوصية المنصوص عليها في القوانين المعمول بها.	مستقر

اسم المخاطرة	الوصف	النتائج	التخفيف من أثارها	المستوى
تعطل سلسلة التوريد	تعتمد المجموعة على الغير من موردي الأدوية والمستلزمات الجراحية والمعدات الطبية، وتستعين بمقاولين من الباطن في أنشطة متعددة مثل خدمات التنظيف والتموين.	قد تؤدي العقوبات التي تواجه الموردون وانقطاع التوريد العالمي بسبب فيروس كورونا أو الصراعات والحروب، أو نقص وسائل النقل، أو مشاكل الجودة أو اضطراب العلاقات التجارية مع هؤلاء الموردين إلى حدوث خلل أو تدهور في الرعاية المقدمة في منشآت المجموعة. بالإضافة إلى ذلك، قد لا تتمكن المجموعة من الاستمرار في الاعتماد على الموردين والمقاولين، إما بسبب تغيير سلبي في علاقتهم، أو زيادة تكاليف الحصول على المنتجات، أو عدم قدرة مورد خارجي أو مورد فرعي على تزويد المجموعة بكمية وجودة المنتجات المطلوبة في الوقت المناسب. كما قد تواجه المجموعة زيادات في تكلفة توريدها التي لا تستطيع تمريرها بشكل كامل لزيادة تعريفاتها.	تحاول المجموعة وضع سياسة الموردین المتعددين لتقليل اعتمادها على أي مصدر معين أو موردين معينين ولكن قد لا يكون ذلك ممكناً فيما يتعلق ببعض المنتجات. وتهدف المجموعة إلى الحصول على كميات كافية وإدارة تكاليف توريدها.	مستقر
عقود الخدمة والتأجير	أبرمت المجموعة عدداً من عقود الخدمة والاتفاقيات الإطارية مع شركات صيانة المعدات الطبية، وشركات إدارة النفايات الطبية، ومقدمي خدمات الطعام والتموين وشركات التشغيل والصيانة، ومقدمي الخدمات الآخرين. وتعد جميع منشآت المجموعة التي تديرها مملوكة لمجموعة رجيل باستثناء منشأة واحدة.	بعض هذه العقود والاتفاقيات قصيرة الأجل، في حين أن البعض الآخر طويل الأجل. وليس هناك ما يضمن إمكانية تجديد العقود، وفي حالة تجديدها، فليس هناك ما يضمن تجديدها بشروط مماثلة للعقود الحالية. وإذا لم تتمكن المجموعة من تجديد أي من هذه العقود، أو إذا تم تجديدها بشروط أقل فائدة للمجموعة، فسيكون لذلك تأثيراً سلبياً ملموساً على أعمال المجموعة وإمكاناتها ووضعها المالي ونتائج تشغيلها.	تدير المجموعة بفعالية العلاقة مع الموردین والمؤجرين، مما يؤدي إلى إدارة نشطة لجميع العقود.	مستقر

فريق العمل

في «برجيل القابضة»، يعتبر استقطاب موارد بشرية ذات مهارات عالية ومتنوعة، فضلاً عن تطوير مهاراتهم والإبقاء عليهم، محركاً استراتيجياً رئيساً لخلق قيمة، والنمو المستدام، وتحقيق عائدات للمساهمين»



ترتكز الاستراتيجية الشاملة للشركة على محورين أساسيين، يهدفان إلى استقطاب المواهب، واتباع الضوابط الداخلية للأجور، وترسيخ الشفافية التنظيمية، وتحقيق التنوع والمساواة، وضمان الامتثال، كل ذلك من خلال اتباع أكثر التدابير فعالية من حيث التكلفة.

القيادة والثقافة



تعد ثقافة الشركة – التي تضع الموارد البشرية في المقام الأول وعلى رأس أولوياتها – عنصراً جوهرياً في الحفاظ على موارد بشرية ملتزمة، وواعية، وسعيدة، وتحظى بالتمكين اللازم.

المواهب والمهارات



من خلال تشغيل المواهب وتدريبها وإعادة تدريبها للاحتفاظ بأفضلها، نكفل أن شركتنا مزودة بالمهارات الفنية ومهارات التواصل اللازمة لتحقيق نمو مستدام وقيمة للمساهمين.

وتعد هذه الغايات أساسية لتحقيق التواصل بين مختلف الإدارات والأقسام، ونمو الموظفين وتطويرهم، وتعزيز ثقافة الاندماج والشعور بالانتماء.

الجوائز

جائزة أفضل
جهة عمل -
دول مجلس
التعاون
الخليجي

جائزة أفضل
جهة عمل -
أبوظبي

جائزة أفضل
جهة عمل
عالمياً، دول
مجلس التعاون
الخليجي

تكريم الموظفين المتميزين - التعافي من تداعيات جائحة كورونا (كوفيد -19)

الاستثنائيين اللذين أبادهما فريق برجيل إلى ناير، وتمثل هذا الاحتفاء في تجمع أكثر من ٤٠٠ عامل في مجال الرعاية الصحية من ١٢ بلد بتصميم بسيط من الزهور الرائعة (بوكالام) بمساحة ٢٥٠ مترًا مربعًا ٧٠٠ كجم، وهو عبارة عن طريقة احتفال تقليدية شائعة في موطن ناير في «كيرالا». وتقديراً للعزيمة الاستثنائية التي أبدتها المتخصصون الطبيون وفريق وحدة العناية المركزة الذين أبقوا حياة «أرونكومار»، كما أنهم «برجيل» ومنحت «أرونكومار» مكافأة مالية خاصة لأداء المصاريف التعليمية لطفله وشراء شقة. ليس ذلك فحسب، بل وفرت «برجيل» وظيفة لزوجته «أرونكومار» واستضافت أسرته في إقطاع رمضاني خاص كل يوم لمدة ٣٠ يوماً.

في يوليو ٢٠٢٢، أصيب أحد فنيي غرفة العمليات، اسمه «أرونكومار م ناير»، يبلغ من العمر ٣٨ عامًا، من ولاية كيرالا الهندية، بتلف في الرئتين وسكتة قلبية بعد إصابته بفيروس كورونا (كوفيد -19). وبعد أن كان موت «أرونكومار» وشيكا، حيث لم يكن لديه نبض قلب واضح، نجا بفضل جهود أحد أطباء وحدة العناية المركزة في برجيل بعد العثور على نبض منتظم للقلب. وبعد إنقاذ حياته، تولى فريق وحدة العناية المركزة بالمستشفى توفير الرعاية الطبية له على مدار ستة أشهر كاملة، ثم خلالها وضعه على جهاز الأكسجين الغشائي خارج الجسم (ECMO) لمدة ١١٨ يوماً، وأخيراً، بعد كفاح من أجل الحياة طال لمدة ١٨٠ يوماً، خرج ناير من المستشفى وكان يتمتع بصحة جيدة. وقد احتفت الشركة بالرعاية والالتزام

موسوعة جينيس للأرقام القياسية العالمية

في ١٢ مايو ٢٠٢٢، تمثل الرقم القياسي العالمي الأول في موسوعة جينيس للأرقام القياسية العالمية في تجمع ١٦٠٠ ممرض وممرضة يرتدون زي التمريض تحت سقف واحد في مدينة برجيل الطبية. بينما تمثل الرقم القياسي العالمي الثاني، بأن أدى الممرضون والممرضات قسم مهنة التمريض في وقت واحد، لدعم المثل العليا لمهنة التمريض بالعالم. وقد جاء قرار عقد الحدث تقديراً للالتزام بتوفير خدمات بروح مهنية وكران للذات التي يوفرها الممرضون عندما يؤدون عملهم.

التنوع والشمول

تعكس استراتيجية التشغيل والتطوير الوظيفي للشركة التزامها الراسخ ببناء ثقافة عادلة تتسم بالجدارة والانفتاح، وتعمل على تغذية جميع المواهب من مختلف الخلفيات والمعتقدات الثقافية والدينية، وفي سبيل ضمان التنوع وتكافؤ الفرص، أطلقت الشركة في عام ٢٠٢٢ مبادرة جديدة «للتشغيل عبر الحدود» مع بلدان من بينها إندونيسيا وسلطنة عُمان. ويهدف هذا البرنامج إلى تشجيع المساواة بين الجنسين وفتح الباب أمام فرص القيادة للموظفات لشغل أدوار متنوعة مثل إدارة التمريض والموارد البشرية.

استشرافاً للمستقبل، أقرت الشركة عددًا من المبادرات لزيادة تحسين مقاييس التنوع والشمول، والتي تشمل التركيز على «تحسين التنوع» وبناء مزيج متنوع من المواهب وبرامج لتعزيز ثقافة الشمول الداخلية، وخلق فرص لذوي الهمم والتطوير الوظيفي القائم على التنوع.

البشرية وخطابات عروض وظيفية موحدة واتفاقيات التسوية، وتبسيط عمليات التشغيل وتحسين نتائجها، أنشأت الشركة إدارة مركزية معنية بالتعيين والتشغيل.

تعزيزاً لبرامجها التدريبية الشاملة، أطلقت الشركة في عام ٢٠٢٢ مبادرات جديدة لتطوير مهارات الموظفين، والتي تضمنت توفير تدريبات خاصة على مستوى المجموعة للمساعدة في تحسين خدمات المرضى. وفي نفس العام، قامت الوحدة الجديدة بتعيين ٢٧٦٧ زميلاً جديداً في الشركة (وهذا الرقم يتألف من ٢٩٧ طبيياً و ١١٦٩ ممرضاً و ٣١٤ متخصصاً مساعداً في الخدمات الطبية المساندة و ٧٨٤ شخصاً في خدمات الدعم و ٢٠٣ في الإدارة. ومن إجمالي ٢٧٦٧، تم تعيين أكثر من ٣٠٠ مواطن إماراتي في غضون ٦٠ يوماً فقط.

وفي سياق هذه الجهود، تم تبسيط عملية تعيين الموظفين الجدد من خلال إطلاق منصة إلكترونية جديدة للتعليم والتطوير وإطلاق «الخدمة الذاتية للموظفين» وأدوات الرقابة التي تعتمد على تحليل البيانات الحيوية، للتأكد من فعالية عملية انضمام موظفين جدد بالشركة وتوفير التكاليف المرتبطة بها. بالإضافة إلى ذلك، تم اقتراح حزمة جديدة من الأدوات لتيسير عملية انضمام الموظفين الجدد، والتي على وشك التنفيذ الكامل بحلول نهاية العام. وتتضمن هذه المجموعة نماذج إلكترونية مخصصة لطلب التوظيف بالشركة.

إشراك الموظفين وتقديرهم

في عام ٢٠٢٢، تم تنظيم سلسلة من المنشورات المتعلقة بإشراك الموظفين والأنشطة والمناسبات الأخرى، وكان من بينها تنظيم بطولة رمضانية، وإطلاق نشرة إخبارية باسم «برجيل كونكت»، واستبيان رضا الموظفين، والاحتفال بيوم التمريض، واحتفالات العيد، وعيد ديوالي وأونام وغيرها الكثير.

ومن خلال هذه التجمعات والمناسبات، استطاع زملاؤنا متعددوا المواهب استعراض مواهبهم الثقافية الفريدة في الرسم والرقص وكتابة المقالات والتصوير الفوتوغرافي وغيرها من المجالات. كما سمحت هذه الأنشطة ببناء حوافز لدى الموظفين وتعزيز التواصل بين الزملاء والأقسام والإدارات المختلفة. بالإضافة إلى ذلك، ومن أجل إبقاء الموظفين على اطلاع كامل بمستجدات الاكتتاب العام، أنشأت إدارة الموارد البشرية «أكشاك تسجيل» خاصة، حيث توفر التوجيه والإرشاد بشأن عملية الاكتتاب العام ومساعدة الزملاء على فهم كيفية شراء أسهم إذا رغبوا في ذلك.

استقطاب المواهب والإبقاء عليها وتوعيتها

في عام ٢٠٢٢، تم اقتراح وتنفيذ موازنة موحدة لتزويد الموظفين - وخاصة الممرضين والممرضات - بمسار وظيفي ممول من «مستشفى إل إل إنش» إلى المستشفى «مدينة برجيل الطبية»، بوصفها المستشفى الأكبر والأسرع نمواً لدى «برجيل». كما صاغت الشركة سياسات موحدة خاصة بالموارد

إشراك أصحاب المصلحة

آلية التفاعل والمشاركة الدورية	آلية التفاعل والمشاركة المعتادة	أصحاب المصلحة
<ul style="list-style-type: none"> • نعقد اجتماعات شهرية مع جميع الموظفين، لمعرفة آرائهم حول المبادرات الجديدة وأفضل الممارسات والتعليقات العامة حول ثقافة الشركة 	<ul style="list-style-type: none"> • الأنشطة المستمرة المتعلقة بإشراك الموظفين، مثل الجولات الترويجية والمناسبات والأحداث الرياضية والاحتفالات وغير ذلك من الأنشطة • استطلاعات آراء الموظفين، حتى تكون الشركة مطلعة دائماً على ملاحظاتهم وآرائهم ومتفاعلة معهم باستمرار • برامج مكافآت وتقدير الموظفين، التي تكوّن الموظفين ذوي الأداء الجيد والمساهمات في نجاح الشركة • برامج تدريب الموظفين، بهدف مواصلة تثقيف الموارد البشرية وتوعيتهم ورفع مستوى مهاراتهم • تنظيم المؤتمرات الطبية والموائد المستديرة بالإضافة إلى برنامج التعليم الطبي المستمر لإبقاء الطاقم الطبي على اطلاع دائم بأحدث المعلومات الطبية 	<p>موظفونا</p> <p>يشمل المتخصصين في الرعاية الصحية و الطاقم الطبي وجميع الموظفين الآخرين في مختلف منشآتنا</p>
<ul style="list-style-type: none"> • نعقد اجتماعات مع موردينا / شركائنا كل ثلاثة أشهر على الأقل، ونناقش معهم التطورات والمستجدات في القطاع وكيف يؤثر ذلك على أعمالنا 	<ul style="list-style-type: none"> • الاجتماع مع موردينا / شركائنا بصفة دورية للتباحث بشأن المنتجات والخدمات الجديدة والتغيرات التي طرأت على السوق والوسائل التي يمكننا من خلالها التعاون معاً لخلق قيمة لجميع أصحاب المصلحة لدينا • المشاركة في الأحداث والمناسبات المتعلقة بقطاع الرعاية الصحية لاكتشاف أحدث المنتجات والتقنيات التي يمكننا من خلالها تحسين النتائج الطبية وتحقيق رضا العملاء 	<p>الموردون / الشركاء</p> <p>يشمل ذلك جميع شركائنا من الأفراد والشركات الذين يزودون المجموعة بالمنتجات والخدمات المختلفة، وهدفنا هو تحسين عملياتنا التجارية، وهذا يشمل أيضاً شركات التأمين.</p>
<ul style="list-style-type: none"> • التواصل مع مجتمعنا المحلي بشكل يومي، ومن خلال الخدمات التي نوفرها لهم، نحرص على خلق قيمة لهم باستمرار 	<ul style="list-style-type: none"> • دعم المبادرات التي تفيد المجتمع المحلي، مثل جمع التبرعات • توفير خدمات وبرامج فحص الرعاية الصحية الوقائية في المجتمعات المحيطة بمستشفياتنا، وبرامج توعية في المقار الإدارية وأماكن العمل • استضافة المناسبات والفعاليات الاجتماعية مثل اليوم الوطني والإفطار في رمضان وعيد الميلاد (الكريسماس) وغيرها من المناسبات • نشر المعلومات المتعلقة بالصحة على مدوناتنا بصفة دورية 	<p>المجتمعات المحلية</p> <p>هذا يشمل أي وجميع المجتمعات المحلية التي نعمل فيها في الإمارات العربية المتحدة وسلطنة عُمان</p>
<ul style="list-style-type: none"> • نعقد اجتماعات دورية على مدار العام حسب الاقتضاء 	<ul style="list-style-type: none"> • لدينا إدارات وأقسام مختصة بإدارة جميع التراخيص والتواصل مع الجهات الرقابية المعنية. • يحرص أعضاء الإدارة العليا لدينا على حضور الاجتماعات وحلقات العمل التي تنظمها الجهات الرقابية لمواكبة آخر التطورات والتحديات 	<p>الجهات الرقابية و جهات التراخيص الحكومية /</p> <p>تشمل جميع جهات إصدار التراخيص لأعمالنا ومنشآتنا والجهات المعنية بوضع ورصد المعايير في قطاع الرعاية الصحية</p>

كيف نخلق قيمة	نتائج التفاعل والمشاركة	بنود تمت مناقشتها مع أصحاب المصلحة
<ul style="list-style-type: none"> • نخلق أجواء يشعر فيها جميع الموظفين بأنهم جزء من الشركة وأنهم يمكنهم المساهمة بأفكار تساعد في تحسين ثقافة شركتنا أو استراتيجيتها لخدمة العملاء • نخلق قيمة لموظفينا من خلال تزويدهم بتجربة في شركة تعزز بموظفيها وتفخر بهم 	<ul style="list-style-type: none"> • نضع في مقدمة أولوياتنا التأكد من أن جميع الموظفين يشعرون بتقدير مديريهم وأقرانهم واحترامهم ودعمهم لهم • نعقد اجتماعات دورية مع موظفينا للتأكد من أنهم يشعرون بالراحة وأن لديهم القدرة على إبداء ملاحظاتهم وآرائهم حول أي مشكلات قد تنشأ في المستقبل 	<ul style="list-style-type: none"> • من شأن إشراك موظفينا والتفاعل معهم ومناقشتهم أن يساعدنا في تحسين ثقافة شركتنا • ننقل لموظفينا مدى أهميتهم بالنسبة لنا وبالنسبة للشركة
<ul style="list-style-type: none"> • نخلق قيمة لموردنا من خلال التزامنا بالشفافية بشأن أهدافنا، وشرح أسباب تعاملنا معهم، وتوقعاتنا من علاقات العمل معهم • نستكشف فرص تحسين التجربة لموردنا عند التعامل معنا من خلال اجتماعات دورية معهم • قمنا بتحسين إجراءات الرقابة على جودة الموردين وكذلك تحسين سبل التواصل بين الأقسام والإدارات المختلفة لضمان حصول عملائنا على منتجات وخدمات عالية الجودة 	<ul style="list-style-type: none"> • أطلقنا عددًا من المبادرات الرامية إلى تحسين عملياتنا وتعزيز كفاءتها، وذلك يشمل نظام تحرير الفواتير غير الورقية وزيادة أنظمة التشغيل الآلي • عملنا مع كل قسم وإدارة لمعرفة احتياجاتهم والعمل على حلها • عملنا مع شركائنا لتحسين استقرار سلاسل التوريد الخاصة بهم حتى نتجنب أي نقص في المخزون 	<ul style="list-style-type: none"> • رضا العملاء يتصدر أولوياتنا دومًا ونحرص على مناقشته عند التعامل مع موردنا / شركائنا، كما نحرص على التأكد من أن موردنا على دراية بأي تغييرات أو مستجدات أو تحديثات تطرأ على المستشفيات والتي قد تؤثر عليهم • نناقش الحاجة إلى تحسين جودة وتوافق المنتجات والخدمات وكذلك أداء الموردين ومراقبة الجودة لديهم، فضلًا عن زيادة الأسعار. نناقش أيضًا الحاجة إلى تطوير المنتج والتسليم وإدارة المخزون
<ul style="list-style-type: none"> • خلق قيمة من خلال مساعدة الجميع على تحقيق نتائج صحية أفضل من خلال مبادرات الرعاية الصحية الوقائية والتوعية الصحية وتغيير نمط ونوعية حياتهم بشكل عام • إجراء تغييرات إيجابية في العالم من خلال إطلاق مبادرات المسؤولية الاجتماعية للشركات وتوفير فرص جديدة للحياة لأفراد المجتمعات المحرومة 	<ul style="list-style-type: none"> • التركيز على التوعية الصحية، وتحديدًا حول زيادة فرص الاستفادة من الكشف المبكر عن السرطانات مثل سرطان الثدي وسرطان عنق الرحم وسرطان البروستاتا وسرطان الجهاز الهضمي. • التركيز على التواصل مع عملائنا بانتظام عبر وسائل التواصل الاجتماعي والمدونات والقنوات الرقمية ومن خلال الأحداث والمناسبات المختلفة، وهذا يشمل التفاعل مع عملائنا في حملات التوعية والتسويق المستمرة 	<ul style="list-style-type: none"> • الالتقاء بأعضاء المجتمع المحلي للباحث بشأن سبل تحسين منتجاتنا وخدماتنا وكيفية تحسينها • إجراء استبيانات آراء دورية لجمع معلومات حول المنتجات والخدمات التي يرغب بها المجتمع المحلي • مناقشة كيفية تحسين تجربة المستخدم الرقمية وكيفية تعزيز تواجدها على وسائل التواصل الاجتماعي
<ul style="list-style-type: none"> • حضرنا حلقة عمل استضافتها وزارة الصحة، والتي بدورها ساعدتنا على تحسين فهمنا لاحتياجات الرعاية الصحية للبلد ومواءمة أولويات أعمالنا مع تلك الاحتياجات 	<ul style="list-style-type: none"> • استطعنا تصميم حلول مبتكرة للتغلب على مواطن الضعف الحالية عند إصدار الموافقات من الجهات الرقابية 	<ul style="list-style-type: none"> • آخر التطورات والمستجدات والتغييرات في السياسات المتعلقة بالعلاقات العامة والتواصل والدعاية والإعلان والتسويق

إشراك أصحاب المصلحة (تتمة)

أصحاب المصلحة

عملاؤنا

يشمل مرضى المستشفيات والمراكز الطبية وعملاء الصيدليات وغيرهم ممن يستخدمون خدماتنا

المساهمون

يشمل جميع أنواع المستثمرين من المؤسسات والأفراد

آلية التفاعل والمشاركة المعتادة

- ننصت إلى ملاحظات وآراء المرضى والنزلاء ونطلب منهم دعمنا بأفكارهم حول كيفية تحسين خدمة العملاء لدينا
- نعمل على إشراك عملائنا في عملية صنع القرار فيما يتعلق بالمبادرات وخطوط الخدمة الجديدة بالشركة. وهذا يشمل طلب آراء بشأن سياساتنا أو إجراءاتنا أو ممارساتنا
- إعداد استبيانات وإجراء مجموعات نقاش مع عملائنا للتفاعل والمشاركة وجمع المزيد من المعلومات حول تحسين خدماتنا
- تنفيذ برامج مكافآت تمنح عملائنا خصومات على الخدمات مقابل ملاحظاتهم وآرائهم حول تجاربهم لدينا (سواء عبر البريد الإلكتروني أو تطبيق الهاتف المحمول أو الهاتف)
- إرسال رسائل إخبارية حول أنشطتنا ومبادراتنا
- نشر المستجدات بصفة دورية عبر وسائل التواصل الاجتماعي

- نعقد اجتماعات ربع سنوية مع مساهمينا لاستعراض أداء الشركة وتوجهاتها المستقبلية. وننشر أيضًا تقرير المساهمين السنوي الذي يعكس أدائنا على مدار العام.

آلية التفاعل والمشاركة الدورية

- نتفاعل مع المرضى والنزلاء بصفة دورية، وذلك من خلال الرد على أسئلتهم واستفساراتهم عبر البريد الإلكتروني والهاتف و«واتساب» ووسائل التواصل الاجتماعي

- نجتمع مع المساهمين كل ثلاثة أشهر على الأقل، لكننا نبادر بعقد اجتماعات مع المستثمرين عند الطلب

كيف نخلق قيمة	نتائج التفاعل والمشاركة	بنود تمت مناقشتها مع أصحاب المصلحة
<ul style="list-style-type: none"> • نقدم تجربة متميزة للمرضى في جميع تعاملاتنا معهم. ونتأكد من أن المريض يشعر بالتقدير والأهمية، ونعمل بجد لضمان تلبية احتياجاته في كل زيارة. • يتصدر توفير رعاية طبية استثنائية قائمة أولوياتنا. نفرد بفريق عمل يتمتع بكفاءة عالية، من الأطباء والممرضين كما يلتزم فريق الدعم، بتوفير أفضل مستويات من الرعاية الصحية من خلال أحدث المعدات والتقنيات والأساليب الحديثة في جميع منشآت الرعاية الصحية لدينا. • نجعل التواصل معنا سهلاً للغاية، انطلاقاً من علمنا بأنه عندما يتعلق الأمر بالرعاية الصحية، فإننا نرغب المرضى في الحصول على هذه الرعاية في أي وقت وأي مكان، لذلك نحرص على تسهيل عملية التعامل مع منصاتنا الرقمية وإتاحة مراكز الاتصال لدينا على مدار الساعة 	<ul style="list-style-type: none"> • يستطيع عملاؤنا حجز مواعيد عبر جميع منصاتنا الرقمية وتطبيق الهاتف المحمول الخاص بنا وموقعنا الإلكتروني و «واتساب»؛ بحيث لهم يعد عملاؤنا بحاجة إلى الاتصال بنا هاتفياً لحجز موعد. • جعلنا إدارتنا في غرفة العمليات مركزية لتحسين الكفاءة، من خلال توجيه وإرشاد المرضى نحو مجموعة المهارات الطبية المناسبة لتحسين النتائج الجراحية. فمن خلال مركزية غرف العمليات، استطعنا إضافة المزيد من الأيام لإجراء العمليات ورفعنا مستوى الكفاءة التشغيلية، والذي سمح لنا بتوفير الرعاية الجراحية لمزيد من المرضى • أدخلنا عددًا من التعديلات والتغييرات الأخرى، مثل إضافة المزيد من أماكن انتظار السيارات وساعات العمل أيضاً • أطلقنا مبادرة جديدة باسم «أسأل الطبيب» لتوعية المرضى بالأمراض المختلفة والأعراض المرتبطة بها. ومن خلال هذه المبادرة، يمكن للمرضى طرح العديد من الأسئلة والاستفسارات، بدءاً من النصائح الصحية الأساسية وصولاً إلى الجوانب الأكثر تحدياً حول حالات وأمراض معينة (مثل داء السكري) 	<ul style="list-style-type: none"> • جعلنا عملية حجز المواعيد سلسلة ومرنة، والتي بدورها أدت إلى تقليل وقت انتظار العمليات الجراحية إلى أقل من ٢٤ ساعة
<ul style="list-style-type: none"> • توفير تحديثات دورية حول التقدم المحرز في مشاريعنا وتأثيرها على قطاع الرعاية الصحية • خلق نموذج عمل مستدام يسمح لنا بمواصلة عملياتنا • خلق قيمة لمساهمينا من خلال إنشاء منظومة متكاملة للرعاية الصحية يمكننا من خلالها تحسين صحة مجتمعاتنا المحلية ورفاهيتهم. 	<ul style="list-style-type: none"> • استحدثنا منصباً جديداً باسم «سفير علامتنا التجارية»، من خلال إطلاق حملات إعلانية ودعائية عبر وسائل التواصل الاجتماعي واللافات الإعلانية والإعلانات التلفزيونية. • نستعرض جميع سياساتنا سنوياً بحيث تعكس أفضل الممارسات في قطاع الرعاية الصحية مع تحديثها حسب الحاجة دون تعطيل عملياتنا أو تحميل المساهمين أي تكاليف إضافية • نعيد تقييم إستراتيجيتنا التسويقية والجهود المبذولة لزيادة الوعي بعلامتنا التجارية، بناءً على اتجاهات السوق وملاحظات وآراء العملاء، فضلاً عن دراسة توسعنا الجغرافي من خلال الدخول في أسواق جديدة • تحسين معايير خدمة العملاء عبر مختلف الأقسام والإدارات، وذلك من خلال وضع خطة عمل لإطلاق خطوط خدمة جديدة بناءً على ملاحظات العملاء وآرائهم • تنفيذ سياسات جديدة بشأن حوكمة الشركة وإدارتها والتفارير حول المعايير البيئية والاجتماعية وأصول الحوكمة 	<ul style="list-style-type: none"> • وتبادل الأفكار والمبادرات الجديدة التي ستفيد الشركة وأصحاب المصلحة وما حققناه منذ الاجتماع الأخير • ناقش أي مشكلات أو أمور يطرحها المساهمون، ونركز أيضاً على الخطط والأهداف الإستراتيجية للشركة، مثل الخطط والأهداف المتعلقة بعملياتنا أو منتجاتنا أو خدماتنا أو جهود البحث والتطوير أو عمليات الاستحواذ أو أنشطة مماثلة أخرى • نركز على كيفية التأكد من أن علامتنا التجارية معروفة وجديرة بثقة العملاء، وكيفية التخطيط لتعديل نموذج أعمالنا بناءً على ملاحظات وآراء العملاء وأصحاب المصلحة الآخرين

الممارسات البيئية والاجتماعية وحوكمة الشركات

الممارسات البيئية والاجتماعية وحوكمة الشركات

يوفر إطار العمل البيئي والاجتماعي وحوكمة الشركات في جوهره لمجموعة برجيل القابضة خارطة طريق لأعمال تجارية مسؤولة ومربحة ومستدامة تعمل على تحسين المجتمعات التي تتفاعل معها بشكل فعال.

ومع الالتزام القوي من القيادة وعبر نظامنا الصحي، تستكشف مجموعة برجيل القابضة باستمرار الطرق التي يمكن من خلالها تعزيز مشاركتنا والتزامنا بالإشراف على الممارسات البيئية والاجتماعية وحوكمة الشركات والاستدامة في ظل بناء علاقتنا مع الموظفين والمرضى وندعمهم في المجتمعات التي نخدمها من خلال استخدام ممارسات الحوكمة بنزاهة.

السعي لتحقيق أفضل الممارسات

تعتمد قدرة مجموعة برجيل على الوصول إلى معايير التميز العالمية والحفاظ عليها جزئياً على اعتماداتها والتزامها بأفضل الممارسات الدولية. تم الاعتراف بالشركة من قبل اللجنة المشتركة الدولية، وتعتبر اللجنة المشتركة الدولية أكبر جهة اعتماد لمقدمي الرعاية الصحية في العالم. ويعتبر ختم الموافقة الذهبي من اللجنة المشتركة الدولية معيار معترف به على نطاق واسع ويمثل عملية التقييم الأكثر شمولاً في صناعة الرعاية الصحية. وقد اعتمدت اللجنة الدولية المشتركة ١٢ مستشفى تابعة لمجموعة برجيل، والتي أصبحت الآن جزءاً من مجموعة مستشفيات النخبة في جميع أنحاء العالم التي توفر سبل علاج تفي بالمعايير الدولية وتقدم خدمات عبر تخصصات متعددة.

كما تم الاعتراف بالتميز التشغيلي لمجموعة برجيل من خلال سلسلة من الجوائز في عام ٢٠٢٢، والتي تشمل جائزة أفضل علامة تجارية كجهة عمل على مستوى دول مجلس التعاون الخليجي وجائزة الشيخ خليفة للامتياز من خلال غرفة تجارة وصناعة أبوظبي. كما تم اعتماد الشركة بالحصول على شهادة جودة البيانات من هيئة الإمارات للتصنيف (تصنيف)، والتي تشهد بالتميز في الرعاية الصحية للمجتمع.

اعتمدت اللجنة المشتركة الدولية ١٢ مستشفى تابعة لمجموعة برجيل القابضة بالإضافة إلى الجهود المستمرة لضمان اعتماد اللجنة المستمرة لضمان اعتماد اللجنة المشتركة الدولية لجميع المنشآت المؤهلة.



تعمل مجموعة برجيل القابضة مع هيئة كانسير كير كوميشن القائمة على جامعة أكسفورد لاعتماد فئات خدمة الأورام في مستشفيات برجيل.



تم الاعتراف بمجموعة برجيل القابضة من حيث جاذبيتها كصاحب عمل من خلال الحصول على جائزة أفضل علامة تجارية كجهة عمل على مستوى دول مجلس التعاون الخليجي



شهادة جودة البيانات من هيئة الإمارات للتصنيف (تصنيف)، والتي تشهد بالتميز في الرعاية الصحية للمجتمع.



حصلت مستشفى ال ال اتش على جائزة الشيخ خليفة للامتياز من خلال غرفة تجارة وصناعة أبوظبي.



نهج الممارسات البيئية والاجتماعية وحوكمة الشركات

يرتكز نهج الممارسات البيئية والاجتماعية وحوكمة الشركات الخاص بمجموعة برجيل القابضة على ثلاث ركائز: الأعمال الصحية، والأشخاص الأصحاء، والكوكب الصحي. وتساعد هذه العناصر معاً الشركة على المساهمة في تحقيق خمسة من أهداف التنمية المستدامة للأمم المتحدة: الصحة الجيدة والرفاه، والمياه النظيفة والنظافة الصحية، والعمل اللائق ونمو الاقتصاد، والاستهلاك والإنتاج المسؤولان، والعمل المناخي.

الأشخاص الأصحاء



- تمكين الحصول على خدمات الرعاية الصحية لجميع فئات المجتمع في منطقة الشرق الأوسط وشمال أفريقيا عبر ٤ علامات تجارية متخصصة و ١٦ مستشفى و ٢٣ مركزاً طبياً و ١٥ صيدلية للأفراد و ٧ أصول أخرى.
- مبادرة برجيل القابضة للطب والتدريب الأكاديمي **لتعزيز الوقاية من الأمراض والإمكانيات العلاجية في منطقة الشرق الأوسط وشمال أفريقيا**
- مبادرة «شفاء ما وراء الحدود» التي تركز على المساعدات الإنسانية في منطقة الشرق الأوسط وشمال أفريقيا وأفريقيا وآسيا

رعاية صحية عالية الجودة

كوكب صحي



- نبذل جهود مستمرة لتقليل الأثر البيئي للعمليات
- مبادرات ميدانية مخصصة تتعلق بخفض انبعاثات غازات الاحتباس الحراري وإدارة النفايات
- تهدف المجموعة إلى تحقيق:
 - الحياد الكربوني بحلول عام ٢٠٣٠
 - الاستخدام المستدام وإعادة استخدام المياه بحلول عام ٢٠٣٠
 - عدم وجود نفايات في المكاتب بحلول عام ٢٠٣٠
 - الامتثال الكامل للوائح البيئية المحلية

حماية البيئة

الأعمال الصحية



- هيكل حوكمة شامل ذو ثقافة عمل أخلاقية وسياسات صارمة لحماية بيانات المريض
- ٥/٣ أعضاء مجلس إدارة مستقلين (٦٠٪)
- ٥/١ أعضاء مجلس الإدارة من النساء (٢٠٪)
- برامج مكثفة لسلامة وصحة الموارد البشرية
- الشمول والتنوع من الاعتبارات الرئيسية في استراتيجية تنمية رأس المال البشري، مع التركيز على الحفاظ على الرعاية الصحية متجددة في المجتمع المحلي

تركيز قوي على حوكمة الشركة وأخلاقيات العمل

يركز نهج الاستدامة في برجيل على العديد من أهداف التنمية المستدامة للأمم المتحدة



تلاحظ

1. تركز العلامة التجارية «ال إنش» والعلامة التجارية «لايف كير» على الأسر ذات الدخل المتوسط والمنخفض والعاملين في القطاعات الصناعية، في حين تركز «مستشفى برجيل» و «ميدور» على المواقع المتميزة والسكان المغتربين في مناطق الفئات المتوسطة من السكان.
2. يشمل المعمل المشترك (خدمات التشخيص المركزية) ومستودعات أدوية «في بي إس هيلثكير» / «لايف لاين»، وخدمة صف السيارات الفريدة، وإدارة دورة إيرادات المطالبات / حلول تكنولوجيا المعلومات.

تدابير إدارة المخاطر

توجد فرق إدارة المخاطر في جميع منشآت الشركة، وتعمل الفرق على تحليل واحتواء المخاطر وتنفيذ تدابير تجنب المخاطر لضمان بيئة عمل آمنة ومأمونة، ويركز أساس البرامج على نموذج الاستمرارية للتخفيف من الأحداث والاستعداد لها ومواجهتها والتعافي منها.

ويتوفر لدى كل فريق مدير مخاطر وقسم مخصص للتحكم في خسائر الشركة، والمطالبات وإدارة المخاطر البيئية والطوارئ، وتساعد عمليات إدارة المخاطر في الشركة أيضاً على تحديد النتائج والمخاطر السلبية وغير المتوقعة للمرضى بسرعة وتطوير إجراءات تصحيحية على مستوى الشركة عند الحاجة. تتضمن بروتوكولات إدارة المخاطر أيضاً أساليب للتحكم في الخسارة ومنعها قبل وقوع الأحداث، بالإضافة إلى منهجيات عملية لضمان توفر الموارد المالية لدفع التكاليف المرتبطة بالخسارة في حالة فشل تقنيات التحكم في المخاطر.

لكل مدير في مجموعة برجيل القابضة إمكانية الوصول إلى أي عضو من أعضاء الإدارة داخل الشركة، تشتمل سياسة مجلس الإدارة على تشجيع أعضائه على الاتصال بإدارة الشركة في أي وقت لمناقشة القضايا والاهتمامات. علاوة على ذلك، يتم تشجيع أعضاء مجلس الإدارة أيضاً على زيارة مستشفى برجيل مرة واحدة على الأقل كل عام.

بالإضافة إلى فرق القيادة التنفيذية الداخلية، نظمت مستشفيات وعيادات الشركة طاقم طبي وهيئات إدارة محلية للإشراف المشترك على رعاية المرضى. وتتمتع إدارة المنشآت بسلطة اتخاذ القرارات التشغيلية المالية وغير السريرية، ولكنها تفوض الإشراف على رعاية المرضى وحوكمة الطاقم الطبي إلى الهيئات الإدارية المحلية.

الأعمال الصحية

تعمل برجيل في ظل هيكل حوكمة شامل مع ثقافة عمل أخلاقية وسياسات صارمة لحماية بيانات المرضى في جوهرها. وبصفتها شركة مدرجة، قامت شركة برجيل ببناء إطار حوكمة قوي يوفر الشفافية والمساءلة والنزاهة بما يتماشى مع أفضل الممارسات والإرشادات العالمية من هيئات مثل سوق أبوظبي للأوراق المالية وهيئة الأوراق المالية والسلع.

ولضمان التزامها بالحوكمة والتزاماتها التنظيمية، قامت الشركة بوضع مجلس إدارة متنوع يتمتع بخلفيات وأفاق متنوعة. ويكلف مجلس الإدارة بأن يتألف من ٢٠٪ على الأقل من النساء و ٦٠٪ مستقل. وتتضمن ركيزة «الأعمال الصحية» إرشادات حول بناء برامج شاملة للسلامة والرفاه للقوى العاملة، بالإضافة إلى مبادئ الاحتواء والتنوع. ويتطلب الحفاظ على الأعمال الصحية استراتيجية تنمية رأس المال البشري التي توفر تكافؤ الفرص للرجال والنساء وقوة عاملة متصلة في المسؤولية وأخلاقيات العمل.

الممارسات البيئية والاجتماعية وحوكمة الشركات (تتمة)

الأشخاص الأصحاء

من الركائز الأساسية لنهج الاستدامة في مجموعة برجيل توفير رعاية عالية الجودة للمرضى في جميع أنحاء المجتمع. وقد تم تنظيم الشركة بطريقة توفر مجموعة واسعة من خدمات الرعاية الصحية، بغض النظر عن الطبقات الاجتماعية والاقتصادية، عبر منطقة الشرق الأوسط وشمال أفريقيا من خلال أربع علامات تجارية متخصصة، و ١٦ مستشفى، و ٢٣ مركزاً طبياً، و ١٥ صيدلية للبيع بالتجزئة، وسبعة أصول أخرى - بما في ذلك خدمات التشخيص، والتأمين، وحلول تكنولوجيا المعلومات، ومستودعات لايف لاين للأدوية.

ويتضمن محور «الأشخاص الأصحاء» التابع للشركة أيضاً مبادرة «علاج يتجاوز الحدود» التي تركز على المساعدات الإنسانية في الشرق الأوسط وأفريقيا وآسيا.

برنامج رفاه القوى العاملة

كجزء من التزامها بتهيئة بيئة عمل إيجابية وداعمة حيث يتم تقدير الموظفين واحترامهم، طورت مجموعة برجيل برنامجاً شاملاً لرفاه القوى العاملة، هدفه الأساسي هو توفير الفرص للموظفين للمشاركة في الأنشطة الاجتماعية، وتكوين الفريق الجماعي، وأداء التمرينات والاسترخاء للمساعدة في الصحة الجسدية والعقلية - وخلق روح العمل الجماعي.

وتضمنت أنشطة البرنامج في عام ٢٠٢٢ جلسات اليوغا في ثلاث إمارات وبرنامج لفعاليات اللياقة البدنية والرفاه، وشارك أكثر من ٤٠٠ موظف في #سباق برجيل للجري في مدينة برجيل الطبية لإظهار دعمهم للعاملين في الخطوط الأمامية في مجال الرعاية الصحية وعملهم في المساعدة على مكافحة انتشار الأمراض والعلل في جميع أنحاء المجتمع.

وشهد برنامج رفاه القوى العاملة أيضاً تجمع ١٦٠٠ ممرض/ ممرضة من برجيل في مكان واحد للفوز بموسوعة غينيس للأرقام القياسية عن «أكبر تجمع على الإطلاق لأشخاص يرتدون زي التمريض» في عام ٢٠٢٢. وخلال التجمع، ردد الممرضون والممرضات قسمةهم الطبي، مما أدى إلى فوزهم بالرقم القياسي العالمي. «لأكبر عدد من الأشخاص يؤدون قسماً في وقت واحد».



المبادرات العالمية، التأثير المحلي مبادرة صحة المرأة في المنتدى الاقتصادي العالمي

يعد توفير الصحة الإيجابية للمرأة وحقوقها أمراً بالغ الأهمية لأسباب عديدة، بما في ذلك كيفية تمكين المرأة - وكيف يؤثر هذا التمكين بشكل إيجابي على مجتمعها. وهناك أيضاً فائدة اقتصادية: ذكرت وكالة الصحة الجنسية والإنجابية التابعة لصندوق الأمم المتحدة للسكان في عام ٢٠٢٢ أن كل دولار أمريكي يوضع في تنظيم الأسرة وصحة الأم في البلدان النامية يوفر عائداً قدره ٨,٤٠ دولاراً أمريكياً. علاوة على ذلك، حددت الأمم المتحدة مبدأ تعميم الاستفادة للجميع باعتباره حاجة عالمية كبيرة من خلال أهداف التنمية المستدامة لعام ٢٠٣٠.

ولدعم هذه القضية الحيوية، دخلت مجموعة برجيل القابضة في عام ٢٠٢٢ في شراكة مع كيانين للرعاية الصحية - «جيفرسون هيلث» في الولايات المتحدة الأمريكية وشركة التكنولوجيا الطبية العالمية «هولوجيك انك» - لتطوير حلول للصحة الإيجابية للمرأة وحقوقها من خلال مبادرة صحة المرأة في المنتدى الاقتصادي

تطوير الموظفين وتدريبهم

يقدم فريق التعليم والتطوير بالشركة مجموعة متنوعة من برامج التطوير المهني والقيادي لدعم الأهداف المهنية للموظفين والمساعدة في التخطيط لتعاقب الموظفين. ويُعرّف برنامج توجيه الموظف الجديد الموظفين الجدد برسالة برجيل ورؤيتها، ومبادئها، وقيمها، وسياساتها، وإجراءاتها، فضلاً عن استحقاقات الموظفين ومواردهم المالية. علاوة على ذلك، وكجزء من عملية الإعداد الخاصة بهم، يشارك موظفو الشركة الجدد في دورة تدريبية مدتها ساعتان عن تميز الخدمة.

وتغطي الدورات التدريبية في تميز الخدمة سمات التميز في الخدمة ومعايير التميز في الخدمة. ويمثل الجانب الأول أساس الثقافة المؤسسية للشركة - التطوير المستمر، وتطوير الموظفين، والمعاملة الأخلاقية والعادلة للجميع، والعمل الجماعي، والود والمحبة، والابتكار في تقديم الخدمات. ويمثل الجانب الآخر - معايير التميز في الخدمة - كيفية تعامل الزملاء يومياً - ومعاملة جميع المرضى كضيوف، وإظهار الاحتراف والتميز، وممارسة العمل الجماعي.

كما عملت برجيل أيضاً على تعزيز الشمول الرقمي في المجالات الرئيسية للصحة والتمويل والتعليم من خلال دعمها لتحدي تحسین «حياة مليار شخص» الذي أطلقه تحالف إديسون. ويجمع التحدي حلول الشمول الرقمي ويساعد على تحديد آليات تمويل جديدة لتسريع أهداف التنمية المستدامة للأمم المتحدة. وإلى جانب المنظمات العالمية مثل ألفت ووجول، وأسترازينيكا واليونيسيف، تعد برجيل واحدة من أولى المنظمات في منطقة الشرق الأوسط وشمال أفريقيا التي تنضم إلى هذه المبادرة.

التواصل مع المجتمع

على مدار العام، تقدم منشآت برجيل الفردية مجموعة متنوعة من البرامج والفعاليات المجانية للمساعدة في تثقيف ودعم المجتمعات المحلية، مثل الدروس والعروض والندوات ذات الصلة بالصحة والرفاه، ومجموعات الدعم والخدمات والفعاليات المتعلقة بالصحة. وتشمل خدمة المجتمع من جانب الشركة أيضاً التبرعات، وتطوع الموظفين بالوقت واستضافة الفعاليات مثل الحفلات الخيرية لمنح هدايا للأطفال المحتاجين، وتوزيع المواد الغذائية، وتنظيم جولات للمشبي. تفيد هذه الأنواع من الأنشطة نطاق كبير من مؤسسات الرعاية الصحية والمدنية والمجتمعية على مدار العام.

العالمي. وبدعم من البحث الحالي والجاري في الولايات المتحدة، يفهم مشروع المنتدى الاقتصادي العالمي بتطوير برنامج إبداعي لتقديم خدمات الصحة الإنجابية في أقسام الطوارئ التي تهدف إلى أن تكون مفيدة في جميع أنحاء الولايات المتحدة، وفي البلدان الأخرى حيثما أمكن ذلك.

ستواصل برجيل العمل مع المشروع لدعم برنامج نموذجي سيتم تطويره أيضاً لتوفير الرعاية للنساء في سن الإنجاب في الإمارات العربية المتحدة، والذي يمكن أيضاً توسيعه ليشمل الهند وسلطنة عمان والمملكة العربية السعودية، بإجمالي أكثر من ٣٧٠ مليون فرد.

شبكة العدالة الصحية العالمية

تعهدت مجموعة برجيل القابضة بالمساعدة في سد الفجوة فيما يخص العدالة في مجال الصحة العالمية في المنتدى الاقتصادي العالمي، حيث انضمت شركات فايزر، وأسترازينيكا، وجافي، وفيليبس وغيرها في الشبكة الأولى من نوعها لإنشاء عالم أكثر صحة وإنصاف. وتجمع شبكة العدالة الصحية العالمية بين المديرين التنفيذيين من القطاع الخاص، وممثلي الحكومات، والأكاديميين، وقادة المجتمع المدني لتعزيز رؤية جماعية لسد الفجوات الصحية.

وتشارك برجيل رؤية الشبكة بأن الجميع، بغض النظر عن وضعهم الاقتصادي أو مكانهم، يجب أن تتاح لهم الفرصة لتحقيق إمكاناتهم البشرية في جميع جوانب الصحة والرفاه. علاوة على ذلك، سنستفيد منصات الشركة التي يقودها الأطباء والتي تعتمد على التكنولوجيا من أفكار ورؤى القوى العاملة والمرضى للمساعدة في اتخاذ قرارات استراتيجية وقرارات تقديم الرعاية الصحية. وتساعدنا هذه الأفكار والرؤى أيضاً على تحقيق تحول على مستوى النظام للتمكن من تقديم رعاية صحية مستدامة وقابلة للتطوير في المجتمعات التي نخدمها - من أبو ظبي إلى اليمن.



الممارسات البيئية والاجتماعية وحوكمة الشركات (تتمة)

كوكب صحي

تتبع برجيل، عبر أصولها ومقرها الرئيسي، أفضل الممارسات لإدارة استخدامها للطاقة، وتقليل النفايات، وتكييف الأثر البيئي لمشاريع البناء والتجديد الجديدة. وفي عام ٢٠٢٢، قدمت الشركة سلسلة من البرامج المخصصة المتعلقة بخفض غازات الاحتباس الحراري وإدارة النفايات.

وحددت الشركة لنفسها ثلاثة أهداف بيئية أساسية تحدد نهجها للمساعدة في الحفاظ على كوكب صحي، وهي تحقيق الحياد الكربوني، والاستخدام المستدام وإعادة استخدام المياه، والوصول لصفء نفايات بحلول عام ٢٠٣٠.

ترشيد استهلاك الطاقة

يعد ترشيد استهلاك الطاقة محوراً رئيسياً للشركة، وفي عام ٢٠٢٢ تم إطلاق سلسلة من المبادرات لتقليل استهلاك الطاقة للإضاءة بنسبة ٢٠-٣٠%، وأنظمة التدفئة والتهوئة وتكييف الهواء في مستشفيات مختارة بنسبة ٢٠%. وتشمل مشاريع ترشيد استهلاك الطاقة المنجزة ما يلي:

- **الطاقة الشمسية:** أنظمة مركزية لتسخين المياه بالطاقة الشمسية تتميز بألواح تجميع الطاقة الشمسية على مستوى أسطح جميع الأبراج والمسكنات وشبكات توزيع المياه الساخنة في جميع أنحاء مدينة برجيل الطبية.
- **البنية التحتية للمركبات الكهربائية:** تم إدخال محطات شحن السيارات الكهربائية في مدينة برجيل الطبية.
- **تركيب مصابيح الليد:** تم استخدام مصابيح الليد الموفرة للطاقة في العديد من المستشفيات، واستخدام مصابيح الليد بنسبة ١٠٠% داخل مدينة برجيل الطبية.
- **مستشعرات الحركة:** يتم التحكم في إضاءة جميع المناطق المشتركة في مدينة برجيل الطبية من خلال أجهزة استشعار الحركة.
- **برنامج توعية الموظفين:** يتم توزيع ملصقات التوعية بتوفير الطاقة على نطاق واسع ونشرها في المكاتب والأماكن الطبية لتذكير الزملاء بإطفاء الأنوار عند مغادرة المبنى.

- **الأتمتة:** التشغيل الآلي بالكامل لنظام التدفئة والتهوئة وتكييف الهواء: التشغيل الآلي بالكامل لنظام التدفئة والتهوئة وتكييف الهواء من محطات التبريد إلى الوحدات الميدانية.

تغير المناخ وهاكاثون الرعاية الصحية

تلتزم شركة برجيل القابضة بدعم أصحاب المصلحة الرئيسيين وحمايتهم وخدمتهم والتعامل معهم، بما في ذلك الموظفين والأطباء والمرضى والمجتمعات التي يخدمونها. وهذا الالتزام تجاه المجتمعات يستوجب التزاماً بدعم القضايا الاجتماعية.

وفي عام ٢٠٢٢، دخلت الشركة في شراكة مع كلية آسيا لإدارة الأعمال، وهو تعاون بين كلية إم أي تي سلون للإدارة والبنك المركزي الماليزي (بنك نيجارا ماليزيا)، من أجل تغيير مناخ مبتكر وهاكاثون يركز على الرعاية الصحية في دبي.

وشهد الهاكاثون مجموعة من ٥٩ طالب ماجستير في إدارة الأعمال يطورون ويقدمون حلولاً لكيفية أن تتضمن الأنظمة الصحية تقييمات تراعي الظروف المناخية في اتخاذ قرارات الرعاية الصحية والسياسات الصحية لتلبية احتياجات المرضى اليوم وفي المستقبل.

واقترحت الفرق عدداً من «الطرق المبتكرة» التي يمكن أن تساعد في إنشاء حلول مرنة ومستدامة يتم استخدامها الآن لمساعدة عمليات صنع القرار في الشركات.

بنيي غداً أكثر إشراقاً

تعمل مبادئ الممارسات البيئية والاجتماعية وحوكمة الشركات كأساس جوهري للنمو المستدام وكعامل تمكين أساسي للنتائج الصحية الممتازة للمرضى وقيمة حقوق المساهمين. وعلى هذا النحو، سيظل تطور سياسات وبروتوكولات الممارسات البيئية والاجتماعية وحوكمة في طليعة إستراتيجية الشركة، وعند الإلحاح عن كل قرار يتم اتخاذه. وبناءً على أسسها القوية، طورت الشركة برنامجاً مثيراً وطموحاً للممارسات البيئية والاجتماعية وحوكمة لعام ٢٠٢٣ وما بعده، يتضمن الخدمة البيئية، والمشاركة المجتمعية، وحوكمة الرشيدة، والعمليات الأخلاقية على كل المستويات، وتتضمن بعض البرامج الجديدة التي بدأت في عام ٢٠٢٢ وستستمر حتى عام ٢٠٢٣ ما يلي:



وكجزء من هذا البرنامج المثير، تتعاون الشركة مع أكبر شركة زراعية تعتمد على التكنولوجيا في الإمارات العربية المتحدة تركز على إنتاج الفواكه والخضروات الفاخرة على مدار العام، وتوفر هذه البيوت الزجاجية عالية التقنية ضوابط مناخية وبيئية دقيقة، مما يتيح زيادة الإنتاجية وتقليل النفايات (بما في ذلك المياه والطاقة والوقت).

اتخاذ الخطوة الأولى نحو تقليل أميال نقل الغذاء للصفر

في محاولة للحد من انبعاثات الكربون بشكل أكبر والاستفادة من برنامج «الغذاء كدواء»، شرعت برجيل في مبادرة لتعزيز استهلاك الأغذية المزروعة محلياً لتقليل الحاجة إلى السفر لمسافات طويلة.



تقرير حوكمة الشركة

من بين أولوياتنا القصوى وجود نظام متكامل وواضح لحوكمة الشركة، مع التأكد من الالتزام التام به. فالحوكمة الرشيدة للشركة هي الأساس لعمليات صنع القرار والمراقبة لدينا. وقد وردت مبادئ وقواعد المجموعة بشأن حوكمة الشركة في النظام الأساسي للشركة، ولوائح مجلس الإدارة، وموائق اللجان التابعة للمجلس.

المحتويات

السيرة الذاتية لأعضاء مجلس الإدارة	٧٠
الإدارة التنفيذية	٧٢
تقرير مجلس الإدارة	٧٤
١. الإطار العام لحوكمة الشركة	٧٤
٢. هيكل الحوكمة للشركة	٧٤
٣. مجلس الإدارة	٧٥
٤. أعضاء الإدارة التنفيذية	٧٧
٥. معاملات الأطراف ذات العلاقة في عام ٢٠٢٢	٧٧
٦. مخالفات الشركة خلال عام ٢٠٢٢	٧٧
٧. تعارض المصالح	٧٧
٨. المدقق الخارجي	٧٨
٩. تقرير الاستدامة والمسؤولية الاجتماعية للشركات	٧٨
١٠. تفاصيل أسعار الأسهم ونسب المساهمة	٧٨
١١. الضوابط المنظمة لعلاقات المستثمرين مع الشركات المدرجة	٧٩
١٢. أمين سر مجلس الإدارة	٧٩
١٣. الأحداث الجوهرية خلال عام ٢٠٢٢	٧٩
١٤. نسبة التوطين	٨٠
تقرير عضو مجلس الإدارة	٨٣

السيرة الذاتية لأعضاء مجلس الإدارة

يتولى مجلس إدارة «برجيل القابضة بي ال سي» («الشركة») مسؤولية القيادة الاستراتيجية للشركة ويشرف على أداؤها. ويتألف مجلس الإدارة من سبعة أعضاء، منهم عضو تنفيذي وستة أعضاء غير تنفيذيين، من بينهم خمسة أعضاء مستقلين. للاطلاع على سيرهم الذاتية الكاملة يرجى زيارة موقعنا على الإنترنت.



السيد / عمران محمد صالح الخوري
عضو مجلس إدارة تنفيذي

انضم السيد/ عمران الخوري إلى المجموعة في عام ٢٠١٤ وتم تعيينه في منصب عضو مجلس إدارة في عام ٢٠٢٢. يتمتع بخبرة تزيد عن ١٥ عامًا في قطاعات الرعاية الصحية وقطاع النفط والغاز وتقلد مناصب رئيسية في التسويق وتطوير الأعمال، منها مدير خدمة العملاء لدى شركة «أدكو» من ٢٠١٥ إلى ٢٠١١.

ويشغل حاليًا عضوية مجلس إدارة شركة «ريسيونس بلس القابضة ش.م.خ»، كما يشغل منصب رئيس مجلس إدارة شركة أريكا العقارية، وعضو مجلس إدارة شركة «جلوبال لينك القابضة»، وعضو مجلس إدارة نادي الجزيرة الرياضي، وعضو مجلس إدارة نادي أبوظبي للكريكيت، وعضو مجلس إدارة بنك المارية المحلي.



معالي الدكتور / ثاني بن أحمد الزيودي
عضو مجلس إدارة غير تنفيذي – مستقل

يعد معالي الدكتور/ ثاني بن أحمد الزيودي، الذي تم تعيينه عضوًا في مجلس الإدارة في عام ٢٠٢٢، وزير الدولة للتجارة الخارجية في دولة الإمارات العربية المتحدة والوزير المسؤول عن جذب المواهب والاحتفاظ بها، وبصفته وزيرًا، فهو مسؤول عن قيادة تطوير وتوسيع التجارة الخارجية غير النفطية للدولة، وتعزيز السياسات والتدابير الوطنية لتمكين زيادة تدفقات الاستثمار الأجنبي المباشر، وتنفيذ مبادرات لجذب المواهب العالمية الاستراتيجية في دولة الإمارات العربية المتحدة والاحتفاظ بها. ويعتبر معالي الدكتور/ الزيودي أيضًا وزير التغيير المناخي والبيئة السابق في دولة الإمارات العربية المتحدة، حيث كان له دور فعال في تعزيز حضور دولة الإمارات العالمي وإسهاماتها في التخفيف من آثار تغير المناخ والتكيف معه.



معالي / أحمد جاسم يوسف ناصر الزعابي
نائب رئيس مجلس الإدارة غير تنفيذي – مستقل

تم تعيين معالي/ أحمد جاسم الزعابي عضوًا في مجلس الإدارة في عام ٢٠٢٢، ويعمل معالي/ أحمد جاسم عضوًا في المجلس التنفيذي لإمارة أبو ظبي ويشغل منصب رئيس مجلس إدارة دائرة التنمية الاقتصادية في أبوظبي. كما يشغل منصب رئيس مجلس إدارة سوق أبوظبي العالمي.

وقبل هذه المناصب، كان يشغل منصب رئيس الشؤون المالية للمجموعة في شركة بترول أبوظبي الوطنية (أدنوك) وتقلد أيضًا العديد من المناصب القيادية في العديد من الكيانات الخاصة والحكومية ذات الصلة في مجالات التمويل والاستثمارات، وعمليات التغيير والتحول، والاستراتيجية وحوكمة الشركات. بالإضافة إلى ذلك، يشغل منصب عضو مجلس إدارة في العديد من الكيانات في القطاع الخاص والحكومة والكيانات التجارية المملوكة للدولة عبر قطاعات الطاقة، والاستثمار، والتكنولوجيا والعقارات، والرعاية الصحية. كما كان معالي/ أحمد سابقًا عضوًا في مجالس إدارة العديد من البنوك والمؤسسات المالية.



الدكتور / شامشير فاياليل
رئيس مجلس الإدارة

الدكتور/ شامشير فاياليل هو مؤسس المجموعة، ويشغل منصب الرئيس التنفيذي للمجموعة منذ عام ٢٠٠٧ لغاية إتمام إعادة الهيكلة ما قبل الاكتتاب العام، ومنذ إتمام إعادة الهيكلة ما قبل الاكتتاب العام، شغل منصب رئيس مجلس إدارة للمجموعة.

ويشغل الدكتور/ شامشير أيضًا منصب رئيس مجلس إدارة شركة ريسيونس بلس القابضة ش.م.خ، وهي إحدى الشركات التابعة للمجموعة المدرجة في سوق أبوظبي للأوراق المالية والتي تُعد أكبر مقدم للرعاية الصحية في الموقع وخدمات الطوارئ الطبية وحلول الصحة المهنية في دولة الإمارات العربية المتحدة.



السيد / محمد لؤي تيسير عبد الفتاح
عضو مجلس إدارة غير تنفيذي – مستقل

السيد / محمد لؤي مستشار استثمار مؤسسي بارع ولديه خبرة واسعة في إدارة الصفقات الكبيرة والمعقدة بالإضافة إلى خبرته في جميع فئات الأصول الرئيسية ومجالات أخرى. كما يبادر السيد / محمد لؤي بالمشاركة بإيجابية مع الموظفين والمدبرين التنفيذيين واللجان ومجالس الإدارات في تحقيق أهداف الاستثمار والأهداف التنظيمية للمجموعة. بالإضافة إلى ذلك، يتمتع السيد / محمد لؤي بخلفية مهنية وخبرة متميزة في حوكمة الشركات، والاستشارات التجارية، وإدارة المخاطر المؤسسية؛ فضلا عن خبرته الواسعة في مجلس الإدارة ووعيه وقدرته على التكيف بين الثقافات. ويشغل السيد / محمد لؤي حاليا منصب رئيس تنفيذي للاستثمار المجموعات الاستثمارية في الشرق الأوسط، والتي انضم إليها منذ أكثر من ١٧ عامًا، حيث كان يعمل في ذلك الوقت رئيسًا لإدارة التدقيق الداخلي في المجموعة. وقيل انضمامه إلى المجموعة الملكية، عمل لعدة سنوات في شركات تدقيق ومحاسبة دولية.

شغل السيد / محمد لؤي عدة مناصب في عدد من مجالس الإدارات، حيث أتاحت له الفرصة للعمل والتعلم من القادة والمؤثرين في مختلف القطاعات والمجتمعات.



الدكتور / موهان تشيلابا
عضو مجلس إدارة غير تنفيذي – مستقل

تم تعيين الدكتور / موهان تشيلابا في منصب عضو مجلس إدارة في عام ٢٠٢٢. وهو الرئيس الفخري لشركة «جلوبال فينتشرز» التابعة لـ «جون هوبكينز ميديسين إنترناشيونال» حيث كان عضواً مؤسساً، كما شارك في تطوير أنشطة الاستشارات السريرية الدولية، ولا سيما تطوير برامج الرعاية السريرية وتنفيذ أنظمة الجودة واستخدام تقنية المعلومات في الرعاية الصحية. ويعمل الدكتور / تشيلابا في مجالس إدارة كل من «مركز جونز هوبكينز أرامكو الطبي» و«اتش سي إل هيلث كير ذ.م.م.» و«اتش سي إل تكنولوجيز ليمتد» و«فرونثير لايفلاين ذ.م.م.» شركة «ساير بارتنرز» و«تاو فينتشرز» ومستشار أول لشركة «كاتاليو كابينال مانجمنت» وشريك في «دينتوس جلوبال أديفايزورس» – «أولبرايت ستونبريدج جروب».

نجحت في إدارة أزمة جائحة كورونا بكفاءة لضمان صحة وسلامة الأفراد في مجموعة أدنوك ومنع أي آثار سلبية على عمليات مجموعة أدنوك.

تكرس الدكتورة / غوية النياي وقتاً كافياً للمشاركة في لبرامج المشاركة المجتمعية، مثل قيادة المبادرات المهمة حول المسؤولية الاجتماعية للشركات والمساواة بين الجنسين.

تشغل الدكتورة / غوية النياي منصب نائب رئيس مجلس إدارة شركة «ريسيونس بلس القابضة ش.م.ح.» ومؤسس ومستشار استراتيجي في شركة «منزل لخدمات الرعاية الصحية».

تشارك الدكتورة النياي بصفقتها أم مشاركة في أنشطة اجتماعية مختلفة خارج نطاق التزامات عملها المعتادة. إنها تجسد نموذجاً يحتذى به للمرأة الإماراتية القادرة على تحقيق التوازن بين الحياة العملية بكفاءة دون المساس بمسؤوليات الأسرة.



الدكتورة / غوية محمد خويدم عبدالله النياي
عضو مجلس إدارة غير تنفيذي – مستقل

تتمتع الدكتورة / غوية النياي بخبرة تتجاوز ٢٢ عامًا في مجال الصحة والإدارة. وتشغل حالياً منصب نائب الرئيس الأول للخدمات الطبية في مجموعة أدنوك. وقبل ذلك، تقلدت الدكتورة / غوية النياي مناصب إدارية عليا مختلفة ومترابطة في وزارة الصحة وهيئة الصحة في أبوظبي، منها إدارة الصحة العامة، واللوائح الصحية، والصحة والسلامة والبيئة.

الدكتورة / غوية النياي هي استشارية في طب الأسرة بالممارسة، حصلت على بكالوريوس الطب في عام ١٩٩٩ من كلية الطب والعلوم الصحية بجامعة الامارات العربية المتحدة. ثم حصلت على درجة الدكتوراه من المجلس العربي للاختصاصات الصحية في طب الأسرة والمجتمع عام ٢٠٠٥، ثم درجة ماجستير تنفيذي في إدارة الرعاية الصحية في عام ٢٠٠٧.

في منصبها الحالي في أدنوك، تواصل الدكتورة / غوية النياي قيادة خدمات أدنوك الطبية لتعزيز خطوط الخدمة، من خلال وضع أفضل الممارسات والحصول على الاعتمادات الدولية. كما قادت الدكتورة / غوية النياي تنفيذ النموذج التشغيلي الطبي الجديد وإعادة هيكلة الخدمات الطبية لمجموعة أدنوك من خلال شراكة ناجحة مع القطاع الخاص.

الإدارة التنفيذية

السيد/ جون سونيل
الرئيس التنفيذي

يتمتع السيد/ جون سونيل بخبرة تزيد عن ٢٨ عامًا في الشؤون المالية وإدارة الرعاية الصحية وإدارة العمليات، إلى جانب أكثر من ١٥ عامًا من الخبرة في المجموعة، وحصل السيد/ جون على ماجستير إدارة الأعمال في الشؤون المالية.

السيد/ سفير أحمد
رئيس العمليات التنفيذي

بدأ السيد/ أحمد حياته المهنية مع المجموعة في عام ٢٠٠٦ وشغل منصب رئيس العمليات التنفيذي مع خبراته الواسعة في مجالات عمليات المستشفى، وقد حصل السيد/ أحمد على درجة الماجستير في إدارة الأعمال الدولية ودرجة البكالوريوس في الرياضيات.

السيد/ هاري هريetas
المدير المالي

يشغل السيد/ هاريetas منصب المدير المالي للمجموعة منذ مايو ٢٠٢١. وكان قبل ذلك يشغل منصب المدير المالي للمجموعة منذ يونيو ٢٠١٣ حتى أبريل ٢٠١٨ ومنصب المدير المالي لمستشفى برجيل ش.م.ه. منذ ٢٠١١. وقد انضم السيد/ هاري إلى المجموعة في عام ٢٠١١، حيث تم تعيينه في منصب المدير المالي لمستشفى برجيل ش.م.ه. من ٢٠١١. في الفترة من يونيو ٢٠١٣ حتى أبريل ٢٠١٨ ومايو ٢٠٢١ حتى الآن، يشغل منصب المدير المالي للمجموعة، ووما زال يشغل هذا المنصب منذ الإدراج.

ويشغل السيد/ هاري حاليا عضوية مجلس إدارة شركة «ريسيونس بلس القابضة ش.م.خ» كما شغل مناصب في مجالس إدارات كيانات أخرى تابعة للمجموعة، منها «في بي اس جلوبال ليمتد» و «أبورتينانت هولدينجز ليمتد»، وخلال الفترة من مارس ٢٠١٦ ومارس ٢٠١٨، شغل منصب أمين مؤسسة البحوث التطبيقية في السرطان في نيودلهي. حصل السيد/ هاري على بكالوريوس العلوم (علم النبات وعلوم الحيوان والكيمياء) من كلية «مودي مالت أنيمال»، وهو محاسب قانوني متعمد لدى معهد المحاسبين القانونيين في الهند.

السيد/ محمد شهاب الدين
نائب الرئيس التنفيذي المالي

انضم السيد/ محمد شهاب الدين إلى المجموعة منذ أكثر من ١٥ عامًا. ويشغل حاليًا منصب نائب المدير المالي للمجموعة. وقد شغل مناصب مختلفة في المجموعة قبل تعيينه في هذا المنصب، منها تخطيط وتوزيع رؤوس الأموال، وجمع الأموال، وإدارة خزينة المجموعة وإدارة الأقسام المالية للمجموعة، وإدارة العلاقات مع أصحاب المصلحة في المجموعة. ويتمتع بخبرة تزيد عن ثمانية عشر عامًا في الإدارة المالية وخبرة أكثر من خمسة عشر عامًا في قطاع الرعاية الصحية. حصل السيد/ محمد شهاب الدين على بكالوريوس التجارة من جامعة كاليفورنيا وماجستير في إدارة الأعمال (التمويل والتسويق) من جامعة كاليفورنيا بالهند.

السيد/ شيتان ديف
سيجال
مدير إدارة الاستراتيجيات والاستثمارات

انضم السيد/ شيتان ديف سيجال إلى المجموعة في عام ٢٠٢٠، عندما تم تعيينه مديرًا لإدارة الاستراتيجيات والاستثمارات، حيث أشرف على الاستثمارات الاستراتيجية ومبادرات النمو.

ويتمتع السيد/ شيتان ديف سيجال بخبرة تزيد على ١٥ عامًا في العمل لدى شركة «كي بي إم جي» في الهند وشركة «برايس ووترهاوس كوبرز»، في الإمارات العربية المتحدة في مجال الصفقات والممارسات المتعلقة بالتدقيق، بالإضافة إلى أكثر من عشر سنوات في مجال الصفقات في أسواق دول مجلس التعاون الخليجي، مع التركيز بشكل خاص على قطاع الرعاية الصحية.

وحصل السيد/ شيتان ديف سيجال على بكالوريوس التجارة (مع مرتبة الشرف) من كلية «شري رام للتجارة»، جامعة دلهي، وهو محاسب قانوني متعمد لدى معهد المحاسبين القانونيين في الهند ومحلل مالي معتمد من المستوى الثاني (الولايات المتحدة الأمريكية).

الدكتور / نبيل محمود محمد الدبوني الرئيس التنفيذي للخدمات الطبية

انضم الدكتور / نبيل محمود محمد الدبوني إلى المجموعة في عام ٢٠٠٨ وتم تعيينه جراحاً ومدير الخدمات الطبية بمستشفى خط الحياة. وأصبح بعد ذلك المدير الطبي لمستشفى برجيل في عام ٢٠١٢، حيث قاد الطواقم الطبية بالمستشفى، قبل أن يصبح نائب رئيس الخدمات الطبية بالمجموعة في عام ٢٠١٨، وشغل الدكتور / نبيل، منذ عام ٢٠١٩، منصب رئيس الخدمات الطبية بالمجموعة، وسيستمر في تولي هذا المنصب بعد الإدراج.

ويتمتع الدكتور / نبيل بخبرة تزيد على ٤٥ عامًا في مجال الرعاية الصحية بصفته جراح استشاري في الجراحة العامة والمسالك البولية والحوادث والطوارئ. حصل الدكتور / نبيل على بكالوريوس الطب من كلية الطب بجامعة عين شمس، ودرجة الزمالة من الكلية الملكية للجراحين في إنجلترا.

السيد / براديب شيفرام شيليج الرئيس التنفيذي للشؤون التقنية

انضم السيد/ براديب شيفرام شيليج إلى المجموعة في سبتمبر ٢٠٢٠. ويشغل حاليًا منصب الرئيس التنفيذي لشركة «أي ميد سوليوشنز»، وسيستمر في منصب رئيس الشؤون التقنية لدى المجموعة بعد الإدراج، حيث يتولى المسؤولية عن مراقبة الصحة الرقمية للمجموعة.

قبل انضمام السيد/ براديب إلى المجموعة، شغل منصب نائب الرئيس التنفيذي ورئيس التنفيذ العالمي لدى شركة «كوجنيزانت»، ويتمتع بخبرة تزيد على ٣٠ عامًا في تقديم الحلول التقنية الرائدة ومعلومات الأعمال والاستشارات والتشغيل عبر قطاع الخدمات المالية والرعاية الصحية وقطاع الأفراد. حصل السيد/ براديب على بكالوريوس التكنولوجيا في علوم الحاسب الآلي والهندسة من المعهد الوطني للتكنولوجيا بولاية كارناتاكا.

السيد / عمران محمد صالح الخوري رئيس تطوير الأعمال التقنية

شغل السيد/ عمران محمد صالح الخوري منصب رئيس إدارة تطوير الأعمال بالمجموعة منذ ٢٠١٤. للاطلاع على السيرة الذاتية للسيد/ عمران محمد صالح الخوري، يرجى الرجوع إلى "مجلس الإدارة".

د. مانجالور سانجاي كومار رئيس الموارد البشرية للمجموعة

انضم الدكتور / مانجالور سانجاي كومار إلى المجموعة في عام ٢٠١٥ وتم تعيينه رئيسًا للموارد البشرية للمجموعة. قبل انضمامه إلى المجموعة، شغل منصب نائب الرئيس للموارد البشرية في مستشفى البحرين الدولي خلال الفترة من يونيو ٢٠٠٠ وأبريل ٢٠١٥.

حصل د. مانجالور سانجاي كومار على بكالوريوس التجارة من جامعة مانجالور، وماجستير التجارة من جامعة كارناتاكا، وماجستير إدارة الأعمال (المستشفيات وإدارة الموارد البشرية) من الجامعة الأمريكية العالمية، والدبلوم فوق الجامعي في إدارة المستشفيات من المعهد الهندي للإدارة والتكنولوجيا، ودبلوم إدارة الموارد البشرية من معهد الإدارة التجارية، ودكتوراه من المعهد الهندي لإدارة الأعمال.

السيد / مستسان جليل مير مستشار عام

انضم السيد/ مستسان جليل مير إلى المجموعة في عام ٢٠١٥ وشغل منصب مدير تنفيذي للشؤون القانونية. وفي ديسمبر ٢٠١٦ تمت ترقيته إلى منصب المستشار العام للمجموعة.

حصل السيد/ مستسان جليل مير على بكالوريوس الآداب – بكالوريوس في القانون – التشريعي (مع مرتبة الشرف) من كلية أميتي للقانون بجامعة أميتي (الهند)، وماجستير في القانون التجاري وقانون الشركات من جامعة كوين ماري في لندن. وهو محام معتمد مقيد لدى مجلس نقابة المحامين في دلهي ومجلس نقابة المحامين في الهند.

تقرير مجلس الإدارة

١. الإطار العام لحوكمة الشركة

شركة «برجيل القابضة» هي شركة عامة محدودة بالأسهم تأسست في سوق أبو ظبي العالمي وتخضع للوائح شركات سوق أبو ظبي العالمي لعام ٢٠٢٠ (وتعدلاته) («لوائح الشركات») والقوانين واللوائح المعمول بها في سوق أبو ظبي العالمي. تلتزم الشركة بمبادئ وممارسات الحوكمة والإدارة الرشيدة والسليمة للشركات. ويؤمن مجلس إدارة الشركة أن ممارسات حوكمة الشركات الجيدة تتوافق مع الأطراف من أصحاب المصالح من خلال وجود هيكل تضمن إدارة الأعمال بنزاهة وكفاءة، وبالتالي تعظيم الربحية وخلق قيمة طويلة الأجل للشركة لجميع أصحاب المصالح.

يهدف تقرير حوكمة الشركة الحالي إلى تقديم نبذة عامة عن الإطار العام لحوكمة الشركة للسنة المنتهية في ٣١ ديسمبر ٢٠٢٢.

٢. هيكل الحوكمة للشركة

وضعت الشركة هيكل الحوكمة الخاص بها وفقاً لنظامها الأساسي، وبما يتفق مع قواعد الإدراج لسوق أبو ظبي للأوراق المالية ومعايير دليل الحوكمة الصادر عن هيئة الأوراق المالية والسلع وتعدلاته ولوائح الشركات والقوانين والقواعد واللوائح والأنظمة الأخرى المعمول بها في سوق أبو ظبي للأوراق المالية وأفضل الممارسات الدولية.

يحدد الإطار العام لحوكمة الشركة مسؤوليات مجلس الإدارة وأعضاء مجلس الإدارة ولجان مجلس الإدارة والإدارة التنفيذية وإدارات وأقسام الدعم والرقابة بالشركة. وسيكون الإطار العام لحوكمة الشركة وسياسات الحوكمة والعديد من سياسات وإجراءات الامتثال متاحة على موقعنا الإلكتروني تحت «الإطار العام لحوكمة الشركات».

٢.١. الهيكل التنظيمي

يضع مجلس الإدارة الاختصاصات الاستراتيجية، مع إيلاء الإدارة التنفيذية بالأهداف التشغيلية والتنفيذية والمالية والاستدامة ذات الصلة، والتي يكون أعضاء الإدارة التنفيذية مسؤولين عن تحقيقها وعن مباشرة العمليات اليومية للشركة. وفي سبيل تحقيق هذه الأهداف، يلقى أعضاء الإدارة التنفيذية الدعم والمساعدة اللازمين من مختلف الإدارات والأقسام الرئيسية والفرعية على حد سواء. ويخضع كل قسم وإدارة لقيادة مدير تنفيذي يكون مسؤولاً مباشرة أمام الإدارة التنفيذية. وفيما يلي مخطط عام للهيكل التنظيمي للشركة:

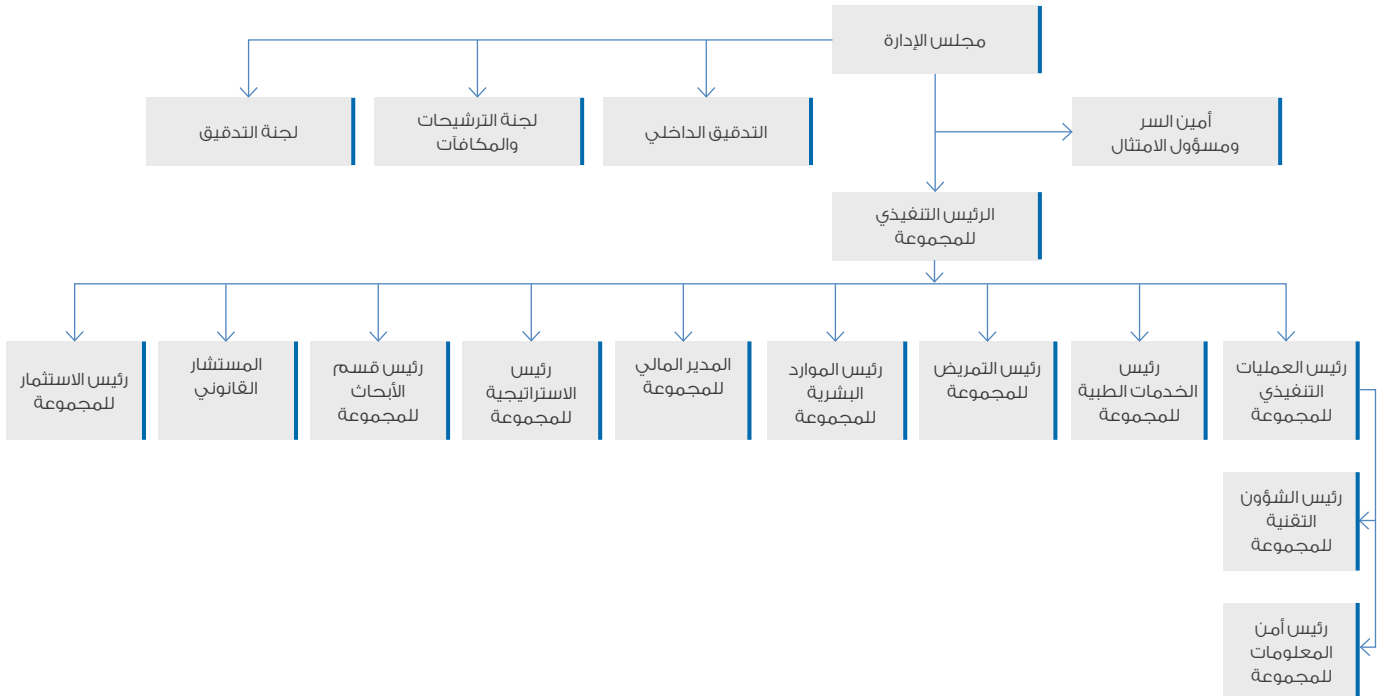

٢.٢. الحوكمة والرقابة الداخلية وإدارة المخاطر

مجلس الإدارة مسؤول عن إدارة نظام الرقابة الداخلية الذي يتألف من إدارة المخاطر والرقابة الداخلية والامتثال والتدقيق الداخلي، كما يتحمل مسؤولية الإشراف على تنفيذه وفعاليتها من خلال لجنة التدقيق.

وتقدّم إدارة التدقيق الداخلي المساعدة للجنة التدقيق من خلال تقديم تأكيدات مستقلة وموضوعية حول فاعلية وكفاءة إدارة المخاطر والضوابط الرقابية الداخلية والعمليات. ويرأس إدارة التدقيق الداخلي السيد/ رجا مانيكيا راو، المسؤول مباشرة أمام لجنة التدقيق المنبثقة من مجلس الإدارة. وفيما يتعلق بالسيد / رجا مانيكيا راو، فإنه يحمل عضوية معهد المحاسبين القانونيين في الهند ويتمتع بخبرة تزيد عن عشرين عامًا في تنفيذ وإدارة أعمال التدقيق الداخلي، وكان قد انضم إلى المجموعة في عام ٢٠١٧ كرئيس للتدقيق الداخلي. وقبل انضمامه إلى المجموعة، كان يشغل منصب رئيس التدقيق الداخلي لدى إحدى سلاسل مستشفيات السرطان في بنغالور بالهند. وقبل ذلك كان يعمل بإدارة التدقيق الداخلي في شركة «برايس ووترهاوس كوبرز» في بنغالور بالهند. وعلى مدار عام ٢٠٢٢، قدّمت إدارة التدقيق الداخلي تقارير لعدد ستة مستشفيات رئيسية و ٣ مراكز طبية و ٨ مهام خاصة بما في ذلك صياغة ٤ مذكرات عملية. وقد تمّ تعميم تقارير التدقيق الداخلي التي توجز نتائج عمليات التدقيق وحالة الخطط التنفيذية بشأن التخفيف من المخاطر ومتابعة المسائل المُبلّغ عنها مسبقًا والتي تتطلب اهتمامًا خاصًا من الإدارة. كما عُرضت تقارير التدقيق الداخلي ربع السنوي في اجتماع لجنة التدقيق في مارس ٢٠٢٣، ولم يتم الإبلاغ عن مشاكل خطيرة أو مواطن قصور جسيمة في الإدارة والمراقبة خلال عام ٢٠٢٢.

٣. مجلس الإدارة

يُنَاط بمجلس الإدارة مهام الإشراف والمراقبة على الإطار العام لحوكمة الشركة وكذلك استراتيجيتها. ومن بين مسؤوليات مجلس الإدارة أيضًا تشجيع وترسيخ ثقافة الشفافية والمساءلة داخل المجلس خاصة وفي جميع أنحاء الشركة عامة، وقد وردت مهام ومسؤوليات وإجراءات مجلس الإدارة في النظام الأساسي للشركة. وفي إطار تلك المسؤوليات، أُسند مجلس الإدارة إلى الإدارة التنفيذية تنفيذ مهام الإدارة التشغيلية والتنفيذية للشركة، باستثناء بعض الأمور المخصصة للمجلس على النحو المنصوص عليه في الوثائق والقرارات الرسمية. كما قام مجلس الإدارة بتفويض الإدارة التنفيذية بتمثيل الشركة.

تشكيل مجلس الإدارة

يهدف تشكيل مجلس الإدارة إلى تسليح الشركة بنخبة قيادية متنوعة من حيث المهارات والخبرات والأجناس والخلفيات الثقافية، تعزيزًا لقدرة المجلس على التصرف بحيادية واستقلالية ونقدية دون التركيز على اهتمامات معينة. ويتوافق تشكيل مجلس الإدارة واختصاصاته مع متطلبات نظام الشركات لدى سوق أبو ظبي العالمي لسنة ٢٠٢٠ (وتعدلاته)، وقرار رئيس مجلس إدارة هيئة الأوراق المالية والسلع رقم (٣/ر.م) لسنة ٢٠٢٠ بشأن اعتماد دليل حوكمة الشركات المساهمة العامة (دليل الحوكمة) والنظام الأساسي الخاصة بالشركة.

وتطبّق الشركة أفضل الممارسات والمعايير المتعلقة بمهام مجلس الإدارة إلى أقصى حد ممكن لزيادة فعاليته.

نحن نلتزم بالاختصاصات التي أقرّها مجلس الإدارة فيما يتعلق بتشكيله والإجراءات التشغيلية والمسؤوليات المذكورة أدناه. وقد أقر أعضاء مجلس الإدارة المستقلون باستقلاليتهم خلال عام ٢٠٢٢ وتحققت الشركة من استيفاء المتطلبات القانونية المتعلقة بالحد الأدنى لعدد أعضاء مجلس الإدارة المستقلين. تمّ تقييم استقلالية مجلس الإدارة وتم التأكيد على استقلالية أعضاء المجلس.

تمثيل المرأة في مجلس الإدارة

في ظل توجهات الإمارات العربية المتحدة لتمكين المرأة، عملت الشركة على زيادة نسبة تمثيل المرأة في جميع أنحاء الشركة. وفي مجلس الإدارة أيضًا. ومن هذا المنطلق، تمّ تنصيب الدكتورة/ غوبية محمد النيايدي عضوًا في مجلس الإدارة في ٢٠٢٢.

التعيين والتقاعد وإعادة الانتخاب

يخضع التعيين والتقاعد وإعادة الانتخاب للنظام الأساسي للشركة والقوانين المعمول بها في هذا الشأن. تعمل لجنة الترشيحات والمكافآت التابعة لمجلس الإدارة على تقييم تشكيل مجلس الإدارة سنويًا للتأكد من توازن المهارات والمعرفة والخبرة وتحديد القدرات والمؤهلات المطلوبة لعضوية مجلس الإدارة، فضلًا عن تحديد المدة الزمنية اللازمة للاضطلاع عضو مجلس الإدارة بالمهام الموكلة إليه كعضو مجلس إدارة.

التعريف والتوجيه والتدريب

يتلقى أعضاء مجلس الإدارة الجدد جلسات تعريفية تتناسب مع احتياجاتهم وواجباتهم ومسؤولياتهم عند تعيينهم.

لجان مجلس الإدارة

هناك ثلاث لجان دائمة منبثقة عن مجلس الإدارة في إطار دوره الإشرافي، وهي لجنة التدقيق، ولجنة تطوير الأعمال، ولجنة الترشيحات والمكافآت (يشار إليها مجتمعة بـ «اللجان»). وتخضع جميع لوائح عمل اللجان وتشكيل عضويتها إما لموافقة مجلس الإدارة أو موافقة اللجنة المعنية وجميعها متوافقة مع متطلبات دليل الحوكمة. وتتضمن هذه اللوائح، على سبيل المثال لا الحصر، دور اللجنة ومسؤولياتها وسلطاتها ومتطلبات تكوينها وتشكيلها وإجراءاتها التشغيلية. يقر جميع أعضاء لجان مجلس الإدارة بمسؤولياتهم عن أنظمة اللجان في الشركة ومراجعة آلية عملها والتأكد من فاعليته وكفاءته. كما يقر رئيس لجنة الترشيحات والمكافآت بمسؤوليته عن نظام اللجنة ومراجعة آلية عملها والتأكد من فاعليته وكفاءته. والجدول التالي يعرض بإيجاز كيفية الاضطلاع بمهام مجلس الإدارة واللجان المنبثقة منها خلال عام ٢٠٢٢، منها مجالات التركيز التي تمت مراجعتها والتباحث بشأنها وإسداء المشورة بشأنها.

تقرير مجلس الإدارة (تتمة)

مجلس الإدارة	لجنة التدقيق	لجنة الترشيحات والمكافآت	لجنة تطوير الأعمال
المسؤوليات	وردت في لائحة العمل	وردت في لائحة العمل	وردت في لائحة العمل
عدد الاجتماعات والقرارات موضوعات/ مجالات التركيز	٢	٢	١
<ul style="list-style-type: none"> • إستراتيجية متوسطة وطويلة المدى • الصحة والسلامة والبيئة • المعايير البيئية والاجتماعية والحوكمة والاستدامة • استراتيجية المشاريع وتنفيذها • إستراتيجية التمويل • استراتيجية توزيعات الأرباح • الإستراتيجية التجارية وتطورات السوق • الأداء التشغيلي وتحسين التكلفة • الضوابط الداخلية ونتائج التدقيق الداخلي الرئيسية 	<ul style="list-style-type: none"> • تقييم إدارة المخاطر • تكنولوجيا المعلومات والأمن السيبراني • مراقبة الإطار العام للرقابة الداخلية للمجموعة • المراجعة الضريبية • الإطار العام لامثال بالمجموعة وفاعليته • متابعة المطالبات المادية والدعاوى القضائية • تقييم أداء المدقق الخارجي وتعيينه ونطاق عمله وتقييم المخاطر والأهمية النسبية. • خطة التدقيق الداخلي ونتائج. 	<ul style="list-style-type: none"> • وضع سياسات الترشيح والمكافآت والتنوع والشمول الخاصة بالشركة ورصدها والإشراف عليها 	<ul style="list-style-type: none"> • وضع إجراءات تطوير الأعمال والإشراف عليها • نمو إيرادات الأعمال. • وضع أهداف جديدة ودخول أسواق جديدة

التداول الداخلي (بناءً على معلومات داخلية)

يتولى مسؤول الامتثال مراقبة عمليات التداول الداخلي، حيث تطبق الشركة بشأنها سياسة محددة وتحتفظ بسجل خاص – يجري تحديثه على أساس دوري – بما يتفق مع المتطلبات الرقابية ذات الصلة. ويقر مسؤول الامتثال بمسؤوليته عن مراقبة عمليات التداول الداخلي والسجل الخاص بها.

الرواتب والمكافآت

اعتباراً من ٣١ ديسمبر ٢٠٢٢، يتألف مجلس إدارة الشركة من ٧ أعضاء يجري تعيينهم من قبل المساهمين، فيما لهم تقم الشركة بصرف أي مكافآت لمجلس الإدارة أو إثباتها في قوائمها المالية المدققة للسنة المالية ٢٠٢٢. ويمكن دراسة مقترحات مكافآت أعضاء مجلس الإدارة لسنة ٢٠٢٣، وفي حالة تقديم الاقتراح، يجب تقديمه للمساهمين لاعتماده في الجمعية العمومية المقبلة.

تقرير معاملات أعضاء مجلس الإدارة وزوجاتهم/أزواجهم وأبنائهم على السندات المالية/الأسهم في الشركة كما في ٣١ ديسمبر ٢٠٢٢.

يعرض الجدول أدناه ملكية وتعاملات أعضاء مجلس الإدارة وزوجاتهم/أزواجهم وأبنائهم على السندات المالية/الأسهم في الشركة كما في ٣١ ديسمبر ٢٠٢٢.

الاسم	المنصب	الأسهم المملوكة للزوج	
		الأسهم المملوكة كما في ٣١ ديسمبر ٢٠٢٢	الزوجة والأبناء في ٣١ ديسمبر ٢٠٢٢
د. شامشير فايليل	رئيس مجلس الإدارة	٣,٦٤٣,٤٣٧,٧٦٩,٠٠	٢٦٠,٢٥٦,٧٠٨,٠٠
معالي السيد / أحمد جاسم الزعابي	(نائب رئيس مجلس الإدارة)	١,٠٠٠,٠٠٠,٠٠٠	-
معالي الدكتور / ثاني بن أحمد الزيودي	عضو مجلس الإدارة	١,٥٠٠,٠٠٠,٠٠٠	-
الدكتورة / غوية النياضي	عضو مجلس الإدارة	٥٠٠,٠٠٠,٠٠٠	-
السيد / عمران الخوري	عضو مجلس الإدارة	٦,٠٠٠,٠٠٠,٠٠٠	-
الدكتور / موهان تشيلابا	عضو مجلس الإدارة	-	-
السيد / محمد لؤي	عضو مجلس الإدارة	١٠٠,٠٠٠,٠٠٠	-

٤. أعضاء الإدارة التنفيذية

يُنابط بأعضاء الإدارة التنفيذية مسؤولية الإدارة اليومية للشركة، وضمان استمرارية الشركة وأعمالها وتحسينها، ومتابعة الاستراتيجيات التي يقرها مجلس الإدارة، فضلاً عن خلق ثقافة تساهم في خلق قيمة مستدامة طويلة الأجل لأصحاب المصلحة. كما يتحمل كل مسؤول تنفيذي - كل فيما يخصه - المسؤولية عن أمور محددة من قطاعات أعمال ومجالات وظيفية ومشاريع ومهام وغير ذلك من المسؤوليات.

تلتزم الشركة بتعزيز مصالح الشركة على المدى المتوسط والطويل وتشجع ثقافة «الأجر مقابل الأداء». وتحقيقاً لهذه الغاية، يحتوي هيكل مكافآت أعضاء الإدارة التنفيذية على مزيج من أجرين: أجر ثابت، وأجر متغير قائم على الأداء. أما عن الأجر الثابت، فإنه يتمشى مع ظروف السوق الخارجية لضمان حصول أعضاء القيادة العليا على مكافآت كافية. أما الأجر المتغير فهو قائم على الأداء.

تقدّم لجنة الترشّيات والمكافآت المساعدة لمجلس الإدارة في وضع سياسات العلاوات والامتيازات والرواتب للإدارة التنفيذية بالإضافة إلى إيداع توصيات إلى مجلس الإدارة للتأكد من معقولية بنود هذه المكافآت وتوافقها مع أداء الشركة. وقد نجحت الشركة في تنفيذ استراتيجيتها المقررة خلال العام، حيث تولت الإدارة التنفيذية قيادة الشركة بطريقة رشيدة لتحقيق نتائج قوية خلال العام، بالإضافة إلى استكمال الاكتتاب العام في سوق أبوظبي للأوراق المالية بنجاح. لذلك، نرى أن مكافآت الإدارة التنفيذية في ٢٠٢٢ تعكس المواءمة السليمة بين مكافآت الإدارة التنفيذية ومصالح المساهمين طويلة الأجل. والجدول التالي يعرض أسماء أعضاء الإدارة التنفيذية وتواريخ تعيينهم ورواتبهم ومكافآتهم الأخرى خلال عام ٢٠٢٢:

الاسم	المنصب	تاريخ التعيين	اجمالي الرواتب والبدلات المدفوعة في ٢٠٢٢	المكافآت	أي علاوة نقدية أو عينية أخرى لعام ٢٠٢٢ أو مستحقة في المستقبل
السيد جون سون	الرئيس التنفيذي	٢٠٢٢/٩/٢٠	١,٣٧٠,٦٦٧	٠	٠
السيد / هاري هريتاس	الرئيس التنفيذي المالي	٢٠٢١/٥/١٨	١,٩٤٨,٧١٢	٠	٠
محمد شهاب الدين	نائب المدير المالي	٢٠١٦/٥/٢٢	١,٣١٥,٠٠٠	٠	٠
السيد / سفير أحمد	رئيس العمليات التنفيذي	٢٠٢٢/٩/٢٠	١,١٨٨,١٤٠	٠	٠
السيد / شيتان ديف سيجال	مدير إدارة الاستراتيجيات والاستثمارات	٢٠٢٠/١٠/٧	١,٠٢٦,٠٠٠	٠	٠
الدكتور / نبيل محمود محمد الدبوني	الرئيس التنفيذي للخدمات الطبية	٢٠١٢/٩/٢٢	٨٧٩,٧٨٠	٠	٠
السيد / براديب شيفرام شيليج	الرئيس التنفيذي للشؤون التقنية	٢٠٢٢/٦/٠١	٩٠٩,٩١	٠	٠
السيد / عمران محمد صالح الخوري - عضو مجلس إدارة تنفيذي	رئيس تطوير الأعمال	٢٠١٤/٦/١٠	٢,٠١٨,٩٧٠	٠	٠
الدكتور مانجلور سانجاي كومار	رئيس الموارد البشرية للمجموعة	٢٠٢١/٥/٠٦	٧٣٦,١٦٧	٠	٠
السيد / مستسان جليل مير	مستشار عام	٢٠١٦/١١/٠٨	١,١١٥,٠٠٠	٠	٠

٥. معاملات الأطراف ذات العلاقة في عام ٢٠٢٢

لم تدخل الشركة في أي معاملات جوهرية مع أطراف ذات علاقة في عام ٢٠٢٢.

٦. مخالفات الشركة خلال عام ٢٠٢٢

لم ترتكب الشركة أي مخالفات جوهرية فيما يتعلق بدليل الحوكمة والأنظمة الأخرى المعمول بها خلال السنة المنتهية في ٣١ ديسمبر ٢٠٢٢.

٧. تعارض المصالح

إن النظام الأساسي للشركة وسياساتها بشأن الامتثال تلزم موظفيها وأعضاء مجلس إدارتها بالإفصاح عن أي تضارب في المصالح، سواء كان فعلياً أو متوقفاً أو محتملاً، بما يتفق والقرارات والقوانين واللوائح الصادرة عن هيئة الأوراق المالية والسلع والهيئات الرقابية والتشريعية الأخرى. وقد وضعت الشركة سلسلة من الإجراءات والتدابير الخاصة بتحقيق الامتثال للقوانين والأنظمة المتعلقة بإدارة تضارب المصالح.

تقرير مجلس الإدارة (تتمة)

٨. المدقق الخارجي

نبرة عامة عن المدقق الخارجي

يعرض الجدول التالي الخدمات التي وفّرها المدقق الخارجي خلال عام ٢٠٢١ وأتعابه مقابل هذه الخدمات:

اسم مكتب تدقيق الحسابات	ارنست أند يونغ
اسم مدقق الحسابات الشريك	السيد/ أنتوني أوسوليفان
سنة التعيين مدققاً لحسابات للشركة	سنة واحدة
إجمالي أتعاب التدقيق للسنة المالية المنتهية في ٣١ ديسمبر ٢٠٢٢	-/١,٦٥٤,١٨٧

كما قام المدقق الخارجي بتوفير خدمات تدقيق أخرى بقيمة ٦,٥٨٣,٧٢٧ درهم خلال عام ٢٠٢٢. وبخلاف مدققي حسابات الشركة، فقد استغادت الشركة من خدمات تدقيق أخرى من مكاتب تدقيق خارجية في عام ٢٠٢٢، وقد بلغت أتعاب هذه الخدمات ٢,٨٩٨,٧٩٦ درهم إماراتي. كانت هذه رسوم الخدمات الاستشارية، مثل المحاسبة والدعم الضريبي والرسوم الإعارة لإجراء تحليلات البيانات. الشركات التي قدمت هذه الخدمات كانت برايس ووترهاوس كوبرز ورنست أند يونغ الشرق الأوسط.

رأي المدقق الخارجي في القوائم المالية

لم يكن لدى المدقق الخارجي للشركة أي تحفظات على أي بند من بنود القوائم المالية المرحلية والسنوية للسنة المنتهية في ٣ ديسمبر ٢٠٢٢.

٩. تقرير الاستدامة والمسؤولية الاجتماعية للشركات

تلتزم الشركة بالمبادئ البيئية والاجتماعية وأصول الحوكمة مع دمج الأمور المتعلقة بها في أهدافها الاستراتيجية، وذلك تحت الإشراف والتوجيه المباشر من قبل مجلس الإدارة. وانطلاقاً من دمج مبادئ الاستدامة والمبادئ البيئية والاجتماعية وأصول الحوكمة في سياسات الشركة وعملياتها، فإنها تشجع على اتباع الممارسات المستدامة في سلاسل التوريد وفي المجتمعات المحلية حيثما أمكن ذلك، وباعتبار الشركة جهة عمل محلية في كل مجتمع من مجتمعاتنا المحلية، فإننا فخورون بوجود برامج قوية لإشراك أصحاب المصلحة والتي تتيح لنا الوقوف على أسباب التنمية الاجتماعية الأكثر أهمية محلياً وكذلك المشاركة في هذه التنمية.

١٠. تفاصيل أسعار الأسهم ونسب المساهمة

سعر السهم

يعرض الجدول التالي أدنى وأعلى سعر لسهم الشركة في نهاية كل شهر لسنة ٢٠٢٢ منذ تاريخ الإدراج في ٢٧ أكتوبر ٢٠٢٢:

٢٠٢٢	السعر الأعلى (درهم إمارتي)	السعر الأدنى (درهم إمارتي)	سعر الإغلاق (درهم إمارتي)
أكتوبر ٢٠٢٢	٢,٣٨	٢,٣١	٢,٣٨
نوفمبر ٢٠٢٢	٢,٣٢	٢,٣٠	٢,٣٢
ديسمبر ٢٠٢٢	٢,٢٧	٢,٢٥	٢,٢٧

نظرة عامة على المساهمين الذين تتجاوز نسبة مساهماتهم ٥% في رأس مال الشركة كما في ٣١ ديسمبر ٢٠٢٢. يعرض الجدول التالي بيانات المساهمين الذين تتجاوز نسبة مساهماتهم ٥% في رأس مال الشركة كما في ٣١ ديسمبر ٢٠٢٢:

الاسم	عدد الأسهم المملوكة	النسبة المئوية
"في بي إس هيلثكير هولدينجز بي في تي"	٣,٦٤٣,٤٣٧,٧٦٩,٠٠	٧٧,٠%
"كوانت ليز لاب ذ م م"	٧٥٠,٧١٠,٤٧٧,٠٠	١٤,٤%
"إس واي إيه هولدينجز بي في تي ليمتد"	٢٦٠,٢٥٦,٧٠٨,٠٠	٥,٠%

١١. الضوابط المنظمة لعلاقات المستثمرين مع الشركات المدرجة

نضمن تزويد جميع الأطراف المعنية بالمعلومات ذات الصلة على نحو متساو ومتزامن من خلال موقعنا الإلكتروني، والذي يتضمن قسمًا مخصصًا لعلاقات المستثمرين لتعزيز الكفاءة والفاعلية وبما يتفق مع متطلبات وواجبات إدارة علاقات المستثمرين المعمول بها لدى هيئة الأوراق المالية والسلع. بالإضافة إلى ذلك، ينفرد قسم علاقات المستثمرين في الشركة بالمؤهلات والخبرات المطلوبة للتواصل مع جميع أصحاب المصلحة بوضوح وشفافية. وتشمل هذه المؤهلات الخبرة في مجالات العلاقات العامة، والدراية الكاملة بأنشطة وفرص الشركة، والقدرة على استخدام مختلف قنوات التواصل والمهارات اللازمة للتواصل مع المستثمرين وأصحاب المصلحة الآخرين.

وفيما يلي تفاصيل التواصل بقسم علاقات المستثمرين بالشركة:

السيد / شيتان سيجال

مدير علاقات المستثمرين

Chetan.seghal@burjeelholdings.com

١٢. أمين سر مجلس الإدارة

يؤدي أمين سر مجلس الإدارة دورًا مهمًا في تنظيم جوانب حوكمة الشركة وإدارتها، واجتماعات ولجان مجلس الإدارة، وإبلاغ القرارات الرئيسية إلى الإدارة التنفيذية. وتشمل المسؤوليات الرئيسية لأمين سر مجلس الإدارة ما يلي:

- العمل بشكل مباشر مع مجلس الإدارة والإدارة التنفيذية لتخطيط الاجتماعات وتنسيق الحضور.
- صياغة وتوزيع جداول أعمال اجتماعات مجلس الإدارة والجمعيات العامة.
- صياغة وتوزيع وتأكيد وحفظ محاضر الاجتماعات وتقارير مجلس الإدارة والمستندات القانونية الأخرى.
- الحفاظ على تقويمات مجلس الإدارة والشركة.
- اتباع إجراءات الاجتماع وقواعد اتخاذ القرارات وسياسات الحوكمة.
- إدارة المكاتبات والمراسلات المتبادلة بين مجلس الإدارة واللجان المنبثقة منه وأعضاء إدارة الشركة وأصحاب المصلحة الخارجيين.
- دعم عملية التقييم التي يجريها مجلس الإدارة.
- المساعدة في إعداد ومراجعة عمليات الإيداع والحفظ الرقابية الرئيسية، والتقارير السنوية للشركة، وأي تقارير أخرى، بالإضافة إلى إعلانات أخرى متعلقة بالأحداث الجوهرية.

١٣. الأحداث الجوهرية خلال عام ٢٠٢٢

تعلن الشركة عن أي أحداث ومعلومات جوهرية من خلال نشر بيانات صحفية عبر موقعنا الإلكتروني وترفع أي إفصاحات تنظيمية إلى سوق أبوظبي للأوراق المالية. يرجى زيارة الموقع الإلكتروني للشركة للاطلاع على جميع البيانات الصحفية والإفصاحات الأخرى. وتشمل الأحداث الجوهرية خلال عام ٢٠٢٢ ما يلي:

- في مايو ٢٠٢٢، أطلقنا «برجيل القابضة» في سياق التحضير للاكتتاب العام في سوق أبوظبي للأوراق المالية في أكتوبر، وهو ما يمثل علامة فارقة في تاريخ الشركة ومعززًا لمكانتها في السوق بل وسيفتح آفاقًا جديدة لنمو المجموعة في المستقبل.
- من بين إنجازاتنا العديدة، فقد نجحنا في إجراء عملية زرع نخاع عظم للأطفال معقدة للغاية كما أجرت مستشفى مدينة برجيل الطبية أول عملية زرع كلي. كما عززنا مكانتنا كمركز للعمليات الطبية المعقدة في الإمارات العربية المتحدة.
- كما نجحنا في إقامة علاقات وطيدة مع البروفيسور «كيبروس نيكولايدس» والدكتور «درور بالي» وآخرين، حيث استطعنا من خلال هذه العلاقات إطلاق مركز «كيبروس» المتخصص في طب الأجنة والوسائل العلاجية المرتبطة بها، والذي أدى إلى تجربة عالمية المستوى في هذا السوق وبلوغ نتائج حقيقية وتعزيز جاذبيتنا للسياحة الطبية من الخارج.
- تفخر «برجيل القابضة» بتوقيع مذكرة تفاهم مع وزارة الاستثمار السعودية لاستكشاف فرص التوسع، باستثمارات بلغت مليار دولار أمريكي. وانطلاقًا من أن المملكة العربية السعودية تعد سوقًا رئيسيًا مستهدفًا من جانبنا لغرض تحقيق أهداف والتوسع، فنحن متحمسون للغاية لدعم طموحات المملكة في مجال الرعاية الصحية وتقديم خبراتنا إلى قطاع جزء لا يتجزأ من تحقيق رؤية المملكة ٢٠٣٠.
- وقّعت شركة برجيل القابضة مذكرة تفاهم للدخول في شراكة إستراتيجية مع مجموعة «ميترا جيا» الإندونيسية. وفي إطار هذه الاتفاقية، ستقدم «برجيل القابضة» خبرتها في تصميم وتشغيل المرافق الصحية، مع التركيز بشكل خاص على تطوير إمكانات علاج الأورام والرعاية المتطورة، وهي جوانب غير متوفرة في سوق صحي مزدهر من المتوقع أن تنمو قيمته إلى ٦٨ مليار دولار بحلول عام ٢٠٣٠. وتتوافق مذكرة التفاهم مع هدفنا المتمثل في التوسع في أقاليم جغرافية جديدة وتوفير خدمات الرعاية الصحية من خلال اتباع سياسة من النفقات الرأسمالية.

تقرير مجلس الإدارة (تتمة)

١٤. نسبة التوطين: حققت الشركة هدف التوطين المقرر بنسبة ٧٢٪ في عام ٢٠٢٢. سياسات المجموعة

- وضعت الشركة هيكل الحوكمة الخاص بها بما يتماشى مع نظامها الأساسي، ووفقاً لقواعد الإدراج لسوق أبوظبي للأوراق المالية، ومعايير دليل الحوكمة الصادر عن هيئة الأوراق المالية والسلع وتعديلاته، ولوائح الشركات والقوانين والقواعد واللوائح والأنظمة الأخرى المعمول بها في سوق أبوظبي للأوراق المالية وأفضل الممارسات الدولية.
- يحدّد الإطار العام لحوكمة الشركة مسؤوليات مجلس الإدارة وأعضاء مجلس الإدارة ولجان مجلس الإدارة والإدارة التنفيذية وإدارات وأقسام الدعم والرقابة بالشركة، ويمكن الاطلاع على الإطار العام لحوكمة الشركة، وسياسات الحوكمة، والعديد من سياسات وإجراءات الامتثال للشركة، عبر موقعنا الإلكتروني تحت بند «الإطار العام لحوكمة الشركة».
- تشمل السياسات الداخلية للشركة مكافحة الرشوة والفساد ومكافحة غسيل الأموال وتضارب المصالح وحماية البيانات وأمن المعلومات والتداول الداخلي وعلاقات المستثمرين والمعاملات مع الأطراف ذات العلاقة والعقوبات والتجارة والإبلاغ عن المخالفات.

حضور اجتماعات مجلس الإدارة واللجان المنبثقة منه

- عقد مجلس الإدارة ثلاث اجتماعات وأصدر قراراً كتابياً بالتمريم منذ انتهاء الاكتاب العام. كما عقدت لجنة التدقيق اجتماعاً واحداً وأصدرت قراراً كتابياً. وعقدت لجنة الترشيحات والمكافآت اجتماعين. وعقدت لجنة تطوير الأعمال اجتماعين. وقد حضر جميع الاجتماعات كافة الأعضاء الذين اعتمدوا جميع هذه القرارات.

مكافآت أعضاء مجلس الإدارة والإدارة العليا

- من المقرر عرض سياسة رواتب ومكافآت مجلس الإدارة والإدارة العليا للشركة على لجنة الترشيحات والمكافآت خلال اجتماعها المقرر انعقاده في ١٣ مارس ٢٠٢٣. وبعد موافقة لجنة الترشيحات والمكافآت، من المقرر عرض السياسة على مجلس الإدارة والجمعية العمومية السنوية.

لجان مجلس الإدارة

- لجنة التدقيق
 - رئيس اللجنة: معالي السيد/ أحمد جاسم الزعابي
 - الأعضاء: الدكتورة/ غوية النيايدي والسيد / عمران الخوري والسيد/ محمد لؤي
- لجنة الترشيحات والمكافآت:
 - رئيس اللجنة: معالي الدكتور / ثاني بن أحمد الزيودي
 - أعضاء اللجنة: الدكتورة/ غوية النيايدي، والدكتور/ موهان شيلابا، والسيد / عمران الخوري، والسيد/ محمد لؤي
- لجنة تطوير الأعمال:
 - رئيس اللجنة: الدكتورة/ غوية محمد خويدهم عبدالله النيايدي
 - أعضاء اللجنة: معالي الدكتور/ ثاني بن أحمد الزيودي والسيد/ عمران الخوري

اعتمده مجلس الإدارة في ٢٠ مارس ٢٠٢٣

الدكتور / شمشير فاياليل - رئيس مجلس الادارة

معالي الدكتور / ثاني بن أحمد الزيودي - رئيس لجنة الترشيحات والمكافآت

معالي السيد/ أحمد جاسم الزعابي - رئيس لجنة التدقيق

الدكتورة/ غوية النيايدي - رئيس لجنة تطوير الأعمال

السيد/ هاري هريetas - الرئيس التنفيذي المالي

السيد/ رجا راو - رئيس التدقيق الداخلي

تقرير عضو مجلس الإدارة

للسنة المنتهية في ٣١ ديسمبر ٢٠٢٢

يسر أعضاء مجلس إدارة برجيل القابضة بي ال سي (سابقاً «برجيل هولدينجز برايفت ليميتد») («الشركة») وشركاتها التابعة (بشار إليها مجتمعة بـ «المجموعة») تقديم تقريرهم إلى جانب البيانات المالية الموحدة المدققة للسنة المنتهية في ٣١ ديسمبر ٢٠٢٢.

النشاط الرئيسي

إن النشاط الرئيسي للمجموعة هو العمل كشركة قابضة لشركات المجموعة. إن الأنشطة الرئيسية للشركات التابعة هي تقديم خدمات المستشفيات متعددة التخصصات الطبية والجراحية والأسنان، وبيع البضائع الصيدلانية والمعدات الطبية.

النتائج

	٢٠٢٢	٢٠٢١
	درهم	درهم
الإيرادات	٣,٩٢٤,١٠,٦٤٧	٣,٣٥٠,٩٩١,٢٣٤
إجمالي الدخل الشامل للسنة	٣٥٤,٥٧٩,٣٩٣	٢٣٤,١٠٥,٩٥٢

أعضاء مجلس الإدارة

فيما يلي أعضاء مجلس الإدارة كما في ٣١ ديسمبر ٢٠٢٢:

الدكتور / شمشير فايايل (تم تعيينه بتاريخ ٧ يناير ٢٠٢٠)
 سعادة السيد / أحمد جاسم يوسف ناصر الزعابي (تم تعيينه بتاريخ ٨ سبتمبر ٢٠٢٢)
 سعادة الدكتور / ثاني بن أحمد الزيودي (تم تعيينه بتاريخ ٨ سبتمبر ٢٠٢٢)
 السيد / عمران محمد صالح الخوري (تم تعيينه بتاريخ ٨ سبتمبر ٢٠٢٢)
 الدكتورة / غوية محمد خويده عبدالله النيادي (تم تعيينها بتاريخ ٨ سبتمبر ٢٠٢٢)
 الدكتور / موهان تشيلابا (تم تعيينه بتاريخ ٨ سبتمبر ٢٠٢٢)
 السيد / محمد لؤي تيسير عبد الفتاح (تم تعيينه بتاريخ ١٩ سبتمبر ٢٠٢٢)

إقرار أعضاء مجلس الإدارة حول إفصاح مدققي الحسابات

على حد علم أعضاء مجلس الإدارة، لا توجد هنالك أية معلومات ذات صلة لم ينتبه لها مدققي حسابات المجموعة.

قامت إدارة المجموعة بالتسهيل على مدققي الحسابات للوصول الى كافة المعلومات التي ترى الإدارة انها ذات صلة بإعداد البيانات الموحدة.

مدققي الحسابات

سيتم تقديم مقترح قرار بإعادة تعيين إرنست ويونغ كمدققي حسابات للسنة القادمة إلى المساهم في الاجتماع السنوي العمومي.



د. شمشير فايايل بارامبات
رئيس مجلس الإدارة

القوائم المالية

كان عام ٢٠٢٢ بمثابة مرحلة انتقالية فارقة بالنسبة لـ «برجيل القابضة»؛ فمن خلال تحقيق أرباح قياسية (مدفوعة بنمو قوي في الإيرادات ونمو مضاعف في إيرادات مدينة برجيل الطبية)، وميزانية عمومية قوية بعد نجاح الاكتتاب العام الأولي (من خلال تحقيق انخفاض كبير للرافعة المالية من تسوية أرضة الأطراف ذات العلاقة وعائدات الاكتتاب العام الأولي)، فإن المجموعة في وضع جيد لتسريع النمو، من خلال تعميق الخبرة في الرعاية التخصصية الفائقة، ودفْع التوسع في أسواق جديدة وزيادة استخدام الأصول وتعزيز عوائد المرضى. نحن أكثر تفاؤلاً في عام ٢٠٢٣، ويحدونا دافع قوي للنمو المستدام في الإيرادات وزيادة هامش الأرباح، والذي انعكس في استثمارنا الضخمة في الخدمات الجديدة في مدينة برجيل الطبية، والتي بدأت تؤتي ثمارها وتحقق النتائج المنشودة.



burjeel
holdings

المحتويات

تقرير مدقق الحسابات المستقل	٨٤
بيان الدخل الشامل الموحد	٨٧
بيان المركز المالي الموحد	٨٨
بيان التغييرات في حقوق المساهمين الموحد	٨٩
بيان التدفقات النقدية الموحد	٩٠
إيضاحات حول البيانات المالية الموحدة	٩١

تقرير مدقق الحسابات المستقل

إلى مساهمي شركة برجیل القابضة بي ال سي

تقرير حول تدقيق البيانات المالية الموحدة الرأي

لقد دققنا البيانات المالية الموحدة لبرجیل القابضة بي ال سي (سابقاً «برجیل هولدينجز برايفت ليميتد») («الشركة») وشركاتها التابعة (يشار إليها معاً بـ «المجموعة»)، والتي تتضمن بيان المركز المالي الموحد كما في ٣١ ديسمبر ٢٠٢٢، وبيان الدخل الشامل الموحد، وبيان التغيرات في حقوق المساهمين الموحد، وبيان التدفقات النقدية الموحد للسنة المنتهية في ذلك التاريخ، والإيضاحات حول البيانات المالية الموحدة، ويشمل ذلك ملخص السياسات المحاسبية الهامة.

في رأينا، إن البيانات المالية الموحدة المرفقة تعبر بصورة عادلة، من كافة النواحي المادية، عن المركز المالي الموحد للمجموعة كما في ٣١ ديسمبر ٢٠٢٢، وعن أدائها المالي الموحد وتدفقاتها النقدية الموحدة للسنة المنتهية في ذلك التاريخ وفقاً للمعايير الدولية لإعداد التقارير المالية.

أساس إبداء الرأي

لقد قمنا بتدقيقنا وفقاً لمعايير التدقيق الدولية. إن مسؤولياتنا بموجب هذه المعايير تم توضيحها في فقرة مسؤولية مدقق الحسابات عن تدقيق البيانات المالية الموحدة من هذا التقرير. نحن مستقلون عن المجموعة وفقاً للقواعد الدولية للسلوك المهني للمحاسبين القانونيين الصادرة عن المجلس الدولي لمعايير السلوك المهني للمحاسبين (بما في ذلك معايير الاستقلالية الدولية) إلى جانب متطلبات السلوك المهني ذات الصلة بتدقيقنا للبيانات المالية الموحدة في دولة الإمارات العربية المتحدة، وقد التزمنا بمسؤولياتنا المهنية وفقاً لهذه المتطلبات ومتطلبات السلوك المهني ذات الصلة بتدقيقنا للبيانات المالية الموحدة في سوق أبوظبي العالمي، وباعتقادنا إن أدلة التدقيق التي حصلنا عليها كافية ومناسبة لتوفر لنا الأساس لإبداء رأينا حول البيانات المالية الموحدة.

أمور التدقيق الهامة

إن أمور التدقيق الهامة هي تلك الأمور التي، في رأينا المهني، كان لها أكبر أهمية في تدقيقنا للبيانات المالية الموحدة للفترة الحالية. وقد تم التعامل مع تلك الأمور في سياق تدقيقنا للبيانات المالية الموحدة بشكل عام وعند تكوين رأينا حولها، ولا نبي رأياً منفصلاً حول هذه الأمور. وبخصوص كل أمر من الأمور الموضحة أدناه، فإن وصفنا لكيفية التعامل مع ذلك الأمر من خلال أعمال تدقيقنا موضح في هذا السياق.

لقد قمنا بتنفيذ مسؤولياتنا الموضحة في فقرة مسؤولية مدقق الحسابات عن تدقيق البيانات المالية الموحدة من تقريرنا، بما في ذلك ما يتعلق بهذه الأمور. وبناء عليه، فقد تضمن تدقيقنا تنفيذ الإجراءات المصممة للاستجابة إلى تقييمنا لمخاطر الأخطاء المادية في البيانات المالية الموحدة، وتوفر لنا نتائج إجراءات التدقيق التي قمنا بها، بما في ذلك الإجراءات المنفذة للتعامل مع الأمور الموضحة أدناه، أساساً لإبداء رأينا حول تدقيق البيانات المالية الموحدة المرفقة.

إدراج الإيرادات

يُعتبر إدراج الإيرادات مجال تركيز رئيسي نظراً إلى أن الإيرادات تمثل عنصر جوهري وهام في تحديد أداء وربحية المجموعة. تقوم المجموعة بإدراج إيرادات من عدة عائدات تتعلق بقطاعات الرعاية الصحية الخاصة بها بما في ذلك إيرادات المستشفيات، المراكز الصحية والصيديات. وبالتالي نعتقد بأن إدراج الإيرادات يمثل أمر تدقيق هام نظراً إلى ضخامة قيمة وحجم المعاملات وتنوع العمليات. خلال السنة المنتهية في ٣١ ديسمبر ٢٠٢٢، بلغ إجمالي إيرادات المجموعة قيمة ٣,٩٢٤,٠١٠,٦٤٧ درهم (٢٠٢١: ٣,٣٥٠,٩٩١,٢٣٤ درهم) (إيضاح ٣).

لغرض التعامل مع المخاطر أعلاه، قمنا بتنفيذ الإجراءات التالية ضمن إجراءات أخرى:

- قمنا بمراجعة سياسة المجموعة المتعلقة بإدراج الإيرادات وفقاً للمعيار الدولي لإعداد التقارير المالية رقم ١٥ الإيرادات من العقود مع العملاء وتقييم مدى ملاءمتها؛
- قمنا بفهم تصميم الرقابة الداخلية المحيطة بعملية إدراج الإيرادات؛
- قمنا بإجراء فحص جوهري على المعاملات على أساس العينة وفحص حدوثها ودقتها وإدراجها من خلال الرجوع إلى المستندات الداعمة؛
- قمنا بتنفيذ تحليل الارتباط بين الإيرادات والذمم التجارية المدينة وإجراء مراجعة تحليلية حول الإيرادات بناءً على الأرباح الشهرية وهوامش الربح؛
- قمنا بتنفيذ إجراءات إقفال من خلال اختيار عينة من المعاملات قبل وبعد نهاية السنة بهدف تقييم الإدراج في فترة التقارير الحالية؛
- قمنا بفحص القيود اليومية على أساس العينة بناءً على بيانات المخاطر المتعلقة بالإيرادات (مثل المبالغ، تاريخ القيد، التعديلات) لتحديد ما إذا كان هناك أي حالات تجاوز إداري؛ و
- قمنا بتقييم مدى ملاءمة الإفصاحات المتعلقة بالإيرادات.

مخصص خسائر الائتمان المتوقعة

في ٣١ ديسمبر ٢٠٢٢، بلغ إجمالي الذمم التجارية المدينة ما قيمته ١,٧٥٦,٤٤٤,٥٣٤ درهم والتي تم مقابلها إدراج مخصص خسائر ائتمان متوقعة بقيمة ٧٠٤,٦٧٥,٧٦٨ درهم (إيضاح ١٠). يمثل إجمالي الذمم التجارية المدينة نسبة ٣٧٪ من إجمالي الموجودات المعروضة في البيانات المالية الموحدة. في كل تاريخ تقارير مالية، تقوم المجموعة بتقييم ما إذا كانت الموجودات المالية المدرجة بالتكلفة المطفاة قد انخفضت قيمتها الائتمانية. قامت الإدارة بتطبيق نهج مبسط لقياس خسائر الائتمان المتوقعة للذمم التجارية المدينة. يتضمن نموذج خسائر الائتمان المتوقعة استخدام عدة افتراضات وتوجهات تاريخية تتعلق بتجربة التحصيل التجاري للمجموعة وعوامل محددة أخرى. تقوم المجموعة بممارسة أحكام جوهرية عند تحديد الوقت والكمية التي يتوجب إدراجها كخسائر ائتمان متوقعة.

لقد اعتبرنا خسائر الائتمان المتوقعة أمر تدقيق هام نظراً إلى حجم الذمم التجارية المدينة وإثبات حالات التأخير الجوهرية في تحصيل الذمم التجارية المدينة مما أدى إلى تطبيق أحكام تدقيق هامة تتعلق بالتقديرات المحاسبية التي قامت بها الإدارة عند تحديد خسائر الائتمان المتوقعة.

تلخص إفصاحات المجموعة المدرجة في الإيضاح ٢ حول البيانات المالية الموحدة السياسة المحاسبية والتقديرات والأحكام الهامة المطبقة لتحديد خسائر الائتمان المتوقعة.

قمنا بتنفيذ الإجراءات التالية فيما يتعلق بمخصص خسائر الائتمان المتوقعة:

- قمنا بفهم العملية وحددنا الضوابط المناسبة على قياس وتحديد مخصص خسائر الائتمان المتوقعة؛
- قمنا بمقارنة نموذج خسائر الائتمان المتوقعة الذي تم وضعه من قبل الإدارة مقابل متطلبات المعيار الدولي لإعداد التقارير المالية رقم ٩ وقمنا بمراجعة المنهجية مقابل أفضل ممارسة مقبولة؛
- قمنا بفحص الدقة الحسابية للنموذج؛
- قمنا بتنفيذ إجراءات على الأرصدة الجوهرية بشكل فردي، مثل إثبات المعاملات مع المستندات الضمنية، بما في ذلك فحص العقود، ومقارنة الإيصالات اللاحقة مع البيانات البنكية وفحص الفواتير الضمنية، للحصول على إثبات بوجود وتقييم الذمم المدينة؛
- قمنا بفحص الافتراضات الرئيسية، مثل تلك المستخدمة في احتساب احتمالية التعثر والخسارة اللاحقة للتعثر، من خلال مقارنتها بالبيانات التاريخية؛
- قمنا بمقارنة نتائج مخرجات نموذج خسائر الائتمان المتوقعة الذي وضعته الإدارة مع المبالغ المدرجة في البيانات المالية الموحدة؛ و
- قمنا بتقييم الإفصاحات في البيانات المالية الموحدة المتعلقة بهذه المسألة مقابل متطلبات المعايير الدولية لإعداد التقارير المالية.

المعلومات الأخرى

تتضمن المعلومات الأخرى المعلومات الواردة في تقرير مجلس الإدارة، باستثناء البيانات المالية الموحدة وتقرير مدقق الحسابات حولها. لقد حصلنا على تقرير مجلس الإدارة قبل تاريخ تقرير التدقيق الخاص بنا ونتوقع الحصول على التقرير السنوي بعد تاريخ تقرير مدقق الحسابات. تتحمل الإدارة المسؤولية عن المعلومات الأخرى.

إن رأينا حول البيانات المالية الموحدة لا يشمل المعلومات الأخرى ولن نبدي أي رأي تدقيق أو أي شكل من أشكال استنتاجات التدقيق حولها.

وفيما يتعلق بتدقيقنا للبيانات المالية الموحدة، تتمثل مسؤوليتنا في قراءة المعلومات الأخرى، ومن خلال تلك القراءة تقييم ما إذا كانت المعلومات الأخرى تتعارض بشكل جوهري مع البيانات المالية الموحدة أو المعرفة التي حصلنا عليها خلال التدقيق أو فيما إذا كانت المعلومات الأخرى تتضمن أخطاء جوهرية. وفي حال أنه توصلنا إلى استنتاج بوجود أخطاء مادية في تلك المعلومات الأخرى بناءً على الأعمال التي قمنا بها على المعلومات الأخرى التي حصلنا عليها قبل تاريخ تقرير مدقق الحسابات، فإنه يتطلب منا الإبلاغ عن ذلك، وليس لدينا ما نبلغ عنه في هذا الصدد.

مسؤولية الإدارة ومجلس الإدارة عن البيانات المالية الموحدة

إن الإدارة مسؤولة عن الإعداد والعرض العادل لهذه البيانات المالية الموحدة وفقاً للمعايير الدولية لإعداد التقارير المالية ووفقاً للأحكام المعنوية من النظام الأساسي للشركة، ولوائح الشركة، لسنة ٢٠٢٠ في سوق أبوظبي العالمي، وعن نظام الرقابة الداخلية الذي تعتبره الإدارة ضرورياً لإعداد بيانات مالية موحدة خالية من الأخطاء المادية، سواء كان ذلك نتيجة لاحتيايل أو خطأ.

عند إعداد البيانات المالية الموحدة، تتحمل الإدارة مسؤولية تقييم قدرة المجموعة على الاستمرار وفقاً لمبدأ الاستمرارية، وعن الإفصاح، كما هو مناسب، عن الأمور ذات العلاقة بمبدأ الاستمرارية واستخدام مبدأ الاستمرارية كأساس محاسبي، إلا إذا كانت نية الإدارة تصفية المجموعة أو إيقاف أعمالها أو عدم وجود أي بديل واقعي آخر سوى القيام بذلك.

يتحمل مجلس الإدارة مسؤولية الإشراف على عملية إعداد التقارير المالية للمجموعة.

تقرير مدقق الحسابات المستقل

إلى مساهمي شركة برجيل القابضة بي ال سي (تتمة)

مسؤولية مدقق الحسابات عن تدقيق البيانات المالية الموحدة

إن هدفنا هو الحصول على تأكيد معقول بأن البيانات المالية الموحدة، ككل، خالية من الأخطاء المادية، سواء كان ذلك نتيجةً لاحتيايل أو خطأ، وإصدار تقرير مدقق الحسابات الذي يتضمن رأينا حول البيانات المالية الموحدة. إن التأكيد المعقول هو عبارة عن مستوى عالي من التأكيد، لكنه ليس ضماناً بأن التدقيق الذي تم إجراؤه وفقاً لمعايير التدقيق الدولية سوف يكتشف دائماً الأخطاء المادية عند وجودها. قد تنشأ الأخطاء نتيجةً لاحتيايل أو خطأ، وتعتبر مادية إذا كان من المتوقع بشكل معقول أن تؤثر، منفردة أو مجتمعة، على القرارات الاقتصادية للمستخدمين التي تم اتخاذها بناءً على هذه البيانات المالية الموحدة.

جزء من عملية التدقيق الذي يتم وفقاً لمعايير التدقيق الدولية، نقوم بممارسة الاجتهاد المهني والمحافظة على الشك المهني خلال عملية التدقيق. كما نقوم بما يلي:

- تحديد وتقييم مخاطر الأخطاء المادية في البيانات المالية، سواء كان ذلك نتيجةً لاحتيايل أو خطأ، وتصميم وتنفيذ إجراءات التدقيق المناسبة لتلك المخاطر، والحصول على أدلة تدقيق كافية وملائمة لتوفر لنا أساس لإبداء رأينا حول البيانات المالية الموحدة. إن مخاطر عدم اكتشاف الخطأ المادي الناتج عن الاحتيايل أعلى من المخاطر الناتجة عن الأخطاء، نظراً لأن الاحتيايل قد يتضمن التواطؤ أو التزوير أو الحذف المتعمد أو التحريف أو تجاوز الرقابة الداخلية.
- الحصول على فهم حول نظام الرقابة الداخلية المعني بتدقيق البيانات المالية الموحدة لتصميم إجراءات تدقيق مناسبة للظروف، وليس بهدف إبداء رأي حول فعالية نظم الرقابة الداخلية للمجموعة.
- تقييم مدى ملاءمة السياسات المحاسبية المتبعة ومدى معقولية التقديرات المحاسبية والإفصاحات ذات العلاقة التي قامت بها الإدارة.
- التوصل إلى استنتاج حول مدى ملاءمة استخدام الإدارة لمبدأ الاستمرارية المحاسبي وتقييمه، بناءً على أدلة التدقيق التي تم الحصول عليها، ما إذا كان هناك حالة جوهرية من عدم التأكيد تتعلق بأحداث أو ظروف قد تلغي بشكوك جوهرية حول قدرة المجموعة على الاستمرار. إذا توصلنا إلى استنتاج أن هناك حالة جوهرية من عدم التأكيد، فإنه يتعين علينا أن نلفت الانتباه في تقرير مدققي الحسابات إلى الإفصاحات ذات الصلة في البيانات المالية الموحدة أو تعديل رأينا إذا كانت هذه الإفصاحات غير كافية. تعتمد استنتاجاتنا على أدلة التدقيق التي حصلنا عليها حتى تاريخ إصدار تقرير مدققي الحسابات الخاص بنا. إلا أن الأحداث أو الظروف المستقبلية قد تتسبب في توقف المجموعة عن الاستمرار وفقاً لمبدأ الاستمرارية.
- تقييم العرض العام ومحتوى البيانات المالية الموحدة، بما في ذلك الإفصاحات، وما إذا كانت البيانات المالية الموحدة تمثل المعاملات والأحداث بشكل يحقق العرض العادل للبيانات المالية الموحدة.
- الحصول على أدلة تدقيق كافية وملائمة بخصوص المعلومات المالية للمنشآت أو الأنشطة التجارية داخل المجموعة بغرض إبداء رأي حول البيانات المالية الموحدة. إننا مسؤولون عن توجيه وإنجاز، والإشراف على عملية التدقيق للمجموعة. ونتحمل المسؤولية عن رأينا حول البيانات المالية الموحدة.

نقوم بالتواصل مع مسؤولي الحوكمة بخصوص، من بين أمور أخرى، نطاق التدقيق وتوقيتته وملاحظات التدقيق الهامة، والتي تتضمن نقاط الضعف الجوهرية في نظام الرقابة الداخلية التي نحددها خلال عملية التدقيق.

كما نقوم بتزويد مسؤولي الحوكمة بما يفيد التزامنا بمتطلبات السلوك المهني المتعلقة بالاستقلالية، ويتم إبلاغهم بكافة العلاقات والأمور الأخرى التي تظهر أنها قد تؤثر بشكل معقول على استقلاليتنا، حيثما أمكن، والإجراءات التي تم إتخاذها للحد من المخاطر أو الضوابط المعمول بها.

ومن تلك الأمور التي يتم التواصل بها مع مسؤولي الحوكمة، نقوم بتحديد الأمور التي نرى أنها كانت أكثر أهمية في تدقيق البيانات المالية الموحدة للفترة الحالية، والتي تمثل أمور التدقيق الهامة. ونقوم بوصف تلك الأمور في تقرير مدقق الحسابات، إلا إذا كانت الغوايين أو التشريرات تمنع الإفصاح عن هذا الأمر للعامة أو، في حالات نادرة جداً، نرى أنه يجب عدم الإفصاح عن هذا الأمر في تقريرنا لأن العواقب السلبية المتوقعة عن الإفصاح قد تفوق المنفعة العامة الناتجة عنه.

تقرير حول المتطلبات القانونية والتنظيمية الأخرى

- (١) تتضمن البيانات المالية الموحدة، من كافة النواحي المادية، المتطلبات المعنية من لوائح الشركات لسنة ٢٠٢١ في سوق أبوظبي العالمي؛ و
- (٢) تتوافق المعلومات المالية الواردة في تقرير عضو مجلس الإدارة مع السجلات المحاسبية للمجموعة.

بتوقيع:



أنتوني اوسوليفان
إرنست ويونغ

٢٠ مارس ٢٠٢٣
أبوظبي

بيان الدخل الشامل الموحد

للسنة المنتهية في ٣١ ديسمبر ٢٠٢٢

٢٠٢١ درهم	٢٠٢٢ درهم	إيضاحات	
٣,٣٥٠,٩٩١,٢٣٤	٣,٩٢٤,١٠,٦٤٧	٣	الإيرادات
(١,٣٩٤,٥٨٧,٣٦٦)	(١,٧٠١,٤١٩,٤٤٢)	٤	رواتب وأجور الأطباء والموظفين
(٧٥٦,٦٥,٠٠١)	(٨٩٩,٩٥٤,٣٧٨)	٩	المخزون المستهلك
(٢٨١,٢٣٩,٤٩٩)	(٢٤٧,٤٠١,٨٨٣)	(٧)	استهلاك الممتلكات والمعدات
(٥,٥٩٧,٣٦٧)	(٤,١٥١,١١٤)	(٧)	إطفاء الموجودات غير الملموسة
(١٠٧,٤٥٣,٠٠٥)	(١٠٢,٨٣٤,٧٢٢)	٦	استهلاك موجودات حق الاستخدام
(٩,٣٩,٧٣)	(١٣,٥١٨,٨٤٠)	٦	مصارييف الإيجار
(١١٢,٧٩٨,٤٠٣)	(٦٥,١٢٧,٧٦٦)	١٠	مخصص خسائر الائتمان المتوقعة
(٤٢,٣٧٣,٣٩١)	(٤٨,٦٤٧,٦٤٨)		مصارييف المنافع
(٢٧٨,٠٤٢,٦٦٧)	(٣٣٨,٨١٥,٥٥٢)	٦	مصارييف أخرى
٣٦٣,٥٢٥,٤٦٢	٥٠٢,١٣٩,٢٧٢		الربح التشغيلي للسنة
(٢٠٩,٢٢,٩٣٩)	(٢١٠,٩٧٠,٣٩٣)	٥	تكاليف التمويل
٥٨,٤٦٨,٧٠٦	٤٢,١٩٠,٧٣٥	١٧	إيرادات الفائدة من الأطراف ذات العلاقة
٢١,٣١٤,٧٢٣	٢١,٢١٩,٧٧٩	١٩	حصة الربح من الشركات الزميلة
٢٣٤,١٠٥,٩٥٢	٣٥٤,٥٧٩,٣٩٣		الربح للسنة
-	-		الدخل الشامل الأخر
٢٣٤,١٠٥,٩٥٢	٣٥٤,٥٧٩,٣٩٣		إجمالي الدخل الشامل للسنة
٢٢,٩٢٢,٤٨٤	٣٣٨,١٤٢,٨٢٦		الربح للسنة وإجمالي الدخل الشامل للسنة:
١٣,١٨٣,٤٦٨	١٦,٤٣٦,٥٦٧	٢٤	حاملو أسهم الشركة
٢٣٤,١٠٥,٩٥٢	٣٥٤,٥٧٩,٣٩٣		الحصص غير المسيطرة
٠,٠٤	٠,٠٦	٢٣	عائدات السهم العائدة إلى حاملو أسهم الشركة:
			العائدات الأساسية والمخفضة للسهم

تشكل الإيضاحات من ١ إلى ٢٦ جزء لا يتجزأ من هذه البيانات المالية الموحدة.

بيان المركز المالي الموحد

في ٣١ ديسمبر ٢٠٢٢

٢٠٢١ درهم	٢٠٢٢ درهم	إيضاحات
الموجودات		
الموجودات غير المتداولة		
٢,١٨٠,٩٢٠,٥٨٨	٢,٠٠١,٥٠٣,٧٠٧	(١) ٧
٧,٩٢٩,٩٣١	٧,٢٧٨,٨٣٧	(ب) ٧
١,١٣٨,٥١٧,٧٨١	١,٠١٨,٥٥٧,٤٨٤	١٦
١٦,٣٢٤,٧٧٦	٢٣,٢٨١,٦٠٦	٨
١٧,٣٩٠,٧٦٧	٢٩,٠٧٢,٥٦٥	١٩
٣,١٩٥,٩٨٩	٢,٥٥٢,٥٠٠	
٣,٣٦٤,٢٧٩,٨٣٢	٣,٠٨٢,٢٤٦,٧٠٩	
الموجودات المتداولة		
٢٠٧,٣٠٨,٧١٤	٢٣٩,٨٥٠,٨٣٦	٩
٨٩٤,٠٨٣,٤١٨	١,١٨٩,٥٣٧,١٠٥	١٠
١,٥٩٥,٩٩١,٤٩٢	٢٣,٥٣٨,٢١٨	١٧
١٣٣,٨١٥,٥٦٢	١٤٩,٩٦٢,٤٨١	١١
٢,٨٣١,١٩٩,١٨٦	١,٦٠٢,٨٨٨,٦٤٠	
٦,١٩٥,٤٧٩,٠١٨	٤,٦٨٥,١٣٥,٣٤٩	
إجمالي الموجودات		
حقوق المساهمين والمطلوبات		
حقوق المساهمين		
٧٣٤,٠٠٠	٥٢٠,٥١٣,٤١٧	(١) ١٢
٥٣٢,٩٦٣,٥٩٠	-	(ب) ١٢
-	٣٦٦,٨٥٤,٠٤٩	(ج) ١٢
٢,٨٨٩,٥٠٤	٣,٠٣٩,٥٠٤	(د) ١٢
١٩,٦٨٤,٥٥٩	٣,٥٥٣,٦٦٥	(هـ) ١٢
(١٩٢,٨٣٢,٦٤٠)	١٩٤,٦٨٦,٥٣٥	
٣٦٦,٤٣٩,٠١٣	١,٠٨٨,٢٤٧,١٧٠	
١٧,٧٦٣,٣٠٦	٢٩,١٩٩,٩٢٨	٢٤
٣٨١,٢٠٢,٣٧٤	١,١١٧,٨٤٧,٠٩٨	
إجمالي حقوق المساهمين		
المطلوبات غير المتداولة		
٢,٦٤٨,٧٩٨,٢٤٩	٩٠٣,٨٢٠,٣٨٥	١٤
١,١٨٣,١١٩,٦٤٧	١,٠٧٧,٩٧٦,٦٦٨	١٦
١٠١,٣٤٣,١٥٠	١٢١,٤٤٧,٦٢٩	١٣
٣٢,٤٦٣,٧٣٨	٢٨,٣٧٤,١٣٦	٢٢
٣,٩٦٥,٧٢٤,٧٨٤	٢,١٣١,٦١٩,٣١٧	
المطلوبات المتداولة		
١,٠٤٦,١٧٧,١٨٧	٩٤٥,٤٧٧,١٢٧	١٥
٩٨,١٥٦,٣٩٨	٩٧,٢٣٢,٢١٦	١٦
٥٥٨,٩٠٨,٦٥٥	٣٥٦,٩٧١,٧١٣	١٤
٥٣,٨٣٢,٩٣٧	٣٥,٥٨٧,٨٨٢	١٧
٩١,٤٧٦,٦٨٣	-	١٤
١,٨٤٨,٥٥١,٨٦٠	١,٤٣٥,٦٦٨,٩٣٨	
٥,٨١٤,٢٧٦,٦٤٤	٣,٥٦٧,٢٨٨,٢٥١	
٦,١٩٥,٤٧٩,٠١٨	٤,٦٨٥,١٣٥,٣٤٩	
إجمالي المطلوبات		
إجمالي حقوق المساهمين والمطلوبات		

الرئيس التنفيذي

الرئيس المالي

تشكل الإيضاحات من ١ إلى ٢٦ جزء لا يتجزأ من هذه البيانات المالية الموحدة.

بيان التغيرات في حقوق المساهمين الموحد

للسنة المنتهية في ٣١ ديسمبر ٢٠٢٢

الإجمالي درهم	الحصص غير المسيطره درهم	العائد إلى حاملي أسهم الشركة الأم						رأس المال درهم	
		المجموع درهم	أرباح محتجزة (خسائر متراكمة) درهم	مساهمة المساهم	احتياطي آخر درهم	علاوة إصدار درهم	حساب المساهمين درهم		
١٣٨,٣١٧,٧١٩	٤,٤٢٩,٨٩٣	١٣٣,٨٨٧,٨٢٦	(٤١٣,٧٥٥,١٢٤)	١٩,٢٣٤,٥٦١	٢,٨٨٩,٥٠٤	-	٥٢٤,٧٨٤,٨٨٥	٧٣٤,٠٠٠	كما في ا يناير ٢٠٢١
٢٣٤,١٠٥,٩٥٢	١٣,١٨٣,٤٦٨	٢٢,٩٢٢,٤٨٤	٢٢,٩٢٢,٤٨٤	-	-	-	-	-	الربح للسنة
٢٣٤,١٠٥,٩٥٢	١٣,١٨٣,٤٦٨	٢٢,٩٢٢,٤٨٤	٢٢,٩٢٢,٤٨٤	-	-	-	-	-	إجمالي الدخل الشامل للسنة
٥٩٩,٩٩٨	١٥٠,٠٠٠	٤٤٩,٩٩٨	-	٤٤٩,٩٩٨	-	-	-	-	مساهمة إضافية (إيضاح ١٢ (ج))
٨,١٧٨,٧٠٥	-	٨,١٧٨,٧٠٥	-	-	-	-	-	-	الحركة في حساب المساهمين صافي (إيضاح ١٢ (ب))
٣٨١,٢٠٢,٣٧٤	١٧,٧٦٣,٣٦١	٣٦٣,٤٣٩,٠١٣	(١٩٢,٨٣٢,٦٤٠)	١٩,٦٨٤,٥٥٩	٢,٨٨٩,٥٠٤	-	٥٣٢,٩٦٣,٥٩٠	٧٣٤,٠٠٠	كما في ٣١ ديسمبر ٢٠٢١
٣٨١,٢٠٢,٣٧٤	١٧,٧٦٣,٣٦١	٣٦٣,٤٣٩,٠١٣	(١٩٢,٨٣٢,٦٤٠)	١٩,٦٨٤,٥٥٩	٢,٨٨٩,٥٠٤	-	٥٣٢,٩٦٣,٥٩٠	٧٣٤,٠٠٠	كما في ا يناير ٢٠٢٢
٣٥٤,٥٧٩,٣٩٣	١٦,٤٣٦,٥٦٧	٣٣٨,١٤٢,٨٦٠	٣٣٨,١٤٢,٨٦٠	-	-	-	-	-	الربح للسنة
٣٠٠,٠٠٠	-	٣٠٠,٠٠٠	-	٣٠٠,٠٠٠	-	-	-	-	إجمالي الدخل الشامل للسنة مساهمة إضافية (إيضاح ١٢ (ج))
-	-	-	-	(١٦,٤٣٠,٨٩٤)	-	-	(٥٣٢,٨٣٥,١٦)	٥٤٩,٢٦٦,٠٠٠	زيادة في رأس المال (إيضاح ١٢ (أ))
-	-	-	٤٩,٥٢٦,٣٤٩	-	-	-	-	(٤٩,٥٢٦,٣٤٩)	نقص في رأس المال (إيضاح ١٢ (أ))
٤٠,٧٩٥,٣٣٠	-	٤٠,٧٩٥,٣٣٠	-	-	-	٣٨٠,٧٥٥,٥٦٤	-	٢٠,٣٩,٧٦٦	إصدار أسهم رأس المال (إيضاح ١٢ (أ)) / (إيضاح ١٢ (ه))
(١٣,٩٠١,٥١٥)	-	(١٣,٩٠١,٥١٥)	-	-	-	(١٣,٩٠١,٥١٥)	-	-	تكاليف إصدار حقوق ملكية (إيضاح ١٢ (ج))
(٥,٠٠٠,٠٠٠)	(٥,٠٠٠,٠٠٠)	-	-	-	-	-	-	-	توزيعات أرباح مدفوعة لحصة غير مسيطرة
-	-	-	(١٥٠,٠٠٠)	-	١٥٠,٠٠٠	-	-	-	محول إلى احتياطي نظامي (إيضاح ١٢ (ج))
(١٢٨,٤٨٤)	-	(١٢٨,٤٨٤)	-	-	-	-	(١٢٨,٤٨٤)	-	في حساب المساهمين صافي (إيضاح ١٢ (ه))
١,١١٧,٨٤٧,٠٩٨	٢٩,١٩٩,٩٢٨	١,١٤٧,٠٤٦,٠٢٦	١٩٤,٦٨٦,٥٣٥	٣,٥٥٣,٦٦٥	٣,٠٣٩,٥٠٤	٣٦٦,٨٥٤,٠٤٩	-	٥٢,٥١٣,٤١٧	كما في ٣١ ديسمبر ٢٠٢٢

تشكل الإيضاحات من ١ إلى ٢٦ جزء لا يتجزأ من هذه البيانات المالية الموحدة.

بيان التدفقات النقدية الموحد

للسنة المنتهية في ٣١ ديسمبر ٢٠٢٢

٢٠٢١ درهم	٢٠٢٢ درهم	إيضاحات
٢٣٤,١٠٥,٩٥٢	٣٥٤,٥٧٩,٣٩٣	
الأنشطة التشغيلية		
الربح للسنة		
تعديلات للبنود التالية:		
٢٨١,٢٣٩,٤٩٩	٢٤٧,٤٠١,٨٨٣	(١)٧
٥,٥٩٧,٣٦٧	٤,١٥١,١١٤	(ب)٧
١٧,٤٥٣,٠٠٥	١٠٢,٨٣٤,٧٢٢	١٦
١١٢,٧٩٨,٤٠٣	٦٥,١٢٧,٧٩٦	١٠
(٢١,٣١٤,٧٢٣)	(٢١,٢١٩,٧٧٩)	١٩
(٥٨,٤٦٨,٧٠٦)	(٤٢,١٩٠,٧٣٥)	١٧
٩,٨٥٥	-	١٦
٣,٣٤٣,٥١٠	٣٥,٦٠٨,٧٥٢	١٣
(٩٠٢,٥٣٧)	-	١٦
-	٧٥,٤٢٦	١٦
-	(٣٥٠,٠٠٠)	
(٢,٤٩٧,٩٧٦)	٩,٤١٦,٨٨١	٢٢
٢٩,٢٢,٩٣٩	٢١,٩٧٠,٣٩٣	٥
٨٩٧,٥٦٦,٥٨٨	٩٦٦,٤٠٥,٨٤٦	
تغيرات رأس المال العامل:		
المخزون		
(٥٠,١٩٠,٦٦٧)	(٣٢,٥٤٢,١٢٢)	
(٣٤٧,٧٨٥,٩٨٩)	(٣٦٠,٥٨١,٤٨٣)	
(٨٠,٨٠٤,١٩١)	٧٨,٥٤٧,٦٠٤	
٦١,١٤,٧١٧	(١٠٠,٧٠٠,٦٠٠)	
١٥,٠٠,٦٩٤	(١٨,٢٤٥,٠٥٥)	
٤٩٤,٩٣٧,١٥٢	٥٣٢,٨٨٤,٧٣٠	١٣
(١٤,٥٨٥,٥٧٨)	(١٦,٤١٣,٠١٨)	
(١٥٢,٦٩١,٦٤٦)	(١٥٨,٢٣٧,٥٦٢)	
٣٢٧,٦٥٩,٩٢٨	٣٥٨,٢٣٤,١٥٠	
صافي التدفقات النقدية من الأنشطة التشغيلية		
الأنشطة الاستثمارية		
شراء ممتلكات ومعدات		
(٦٨,٠٧٩,٠٠٩)	(٧٢,٥٤٤,٢١٣)	(١)٧
(٨٣,٣٥٠)	(٣,٥٠٠,٠٢٠)	(ب)٧
(١٧,٥٧٧,٠٨٢)	(٧,١١٢,٢٥٦)	٨
-	٥٢١,٦٢٧	
٣٧٩,٩٩٤	٦٤٣,٤٨٩	
٧٨,٧٥٥,٧٥١	١,٥٣٦,٥٨٥,١٥٠	
٤,١٥٠,٠٠٠	-	
١٤,٠٠٠,٠٠٠	١٣,٢٠٠,٠٠٠	١٩
١١,٥٤٦,٣٠٤	١,٤٦٨,٢١٣,٧٧٧	
صافي التدفقات النقدية من الأنشطة الاستثمارية		
الأنشطة التمويلية		
صافي الحركة في حساب المساهم		
٨,١٧٨,٧٠٥	(١٢٨,٤٨٤)	
٤٤٩,٩٩٨	٣٠٠,٠٠٠	
-	٤٠٠,٧٩٥,٣٣٠	
-	(١٣,٩٠١,٥١٥)	
(١٣٥,٩٨٢,٤٥٨)	(١٤٠,٤٦٨,٨٦٢)	١٦
-	(٥,٠٠٠,٠٠٠)	
١٥٠,٠٠٠	-	
٢,٢٦,٨٩٩	(٤٤,٤٨١)	
-	(١٣,٥٠٥,٩٨٨)	٢٢
١٥١,١٨١,٢٥٨	٣٠٠,٩٦٤,٥٢٤	
(٢٧٠,١٩٨,٦٩٧)	(٢,٢٤٧,٨٧٩,٣٣٠)	
(٢٤٤,٠١٤,٢٩٥)	(١,٧١٨,٨٦٨,٨٠٦)	
٩٥,١٩١,٩٣٧	١٠٧,٥٧٩,١٢١	
(٥٦,٠٣٤,٦٧٦)	٣٩,١٥٧,٢٦١	
٣٩,١٥٧,٢٦١	١٤٦,٧٣٦,٣٨٢	١١
صافي الزيادة في النقد وما يعادله		
النقد وما يعادله في ١ يناير		
النقد وما يعادله في ٣١ ديسمبر		

تشكل الإيضاحات من ١ إلى ٢٦ جزء لا يتجزأ من هذه البيانات المالية الموحدة.

إيضاحات حول البيانات المالية الموحدة

٣١ ديسمبر ٢٠٢٢

١ الأنشطة

إن برجيل القابضة بي ال سي (سابقاً «برجيل هولدينجز برايفت ليميتد») («الشركة» أو «الشركة الأم») مسجلة في سوق أبوظبي العالمي بموجب رخصة رقم ٣٤٦٦، كشركة عامة محدودة بالأسهم. تأسست الشركة بتاريخ ٧ يناير ٢٠٢٠ («تاريخ التأسيس»). إن العنوان المسجل للشركة هو ٤٠٢ - دي ٠٢، الطابق الخامس عشر، برج السراب، مربعة سوق أبوظبي العالمي، جزيرة المارية، أبوظبي، الإمارات العربية المتحدة. يشار إلى الشركة وشركاتها التابعة معاً بالمجموعة («المجموعة»).

إن النشاط الرئيسي للمجموعة هو العمل كشركة قابضة قابضة (شركة استثمار خاصة) لشركات المجموعة. إن الأنشطة الرئيسية للشركات التابعة هي تقديم خدمات المستشفيات متعددة التخصصات الطبية والجراحية والأسنان، وبيع البضائع الصيدلانية والمعدات الطبية.

بتاريخ ٨ سبتمبر ٢٠٢٢، قرر مساهمو الشركة تغيير اسم الشركة من برجيل هولدينجز برايفت ليميتد إلى برجيل القابضة بي ال سي وتم إكمال الإجراءات القانونية المتعلقة بتغيير الاسم في ١٥ سبتمبر ٢٠٢٢.

كانت الشركة مملوكة بنسبة ١٠٠٪ من قبل د. شمشير فايليل بارامبات (يشار إليه فيما بعد بـ «المالك»، «المدير» أو «المساهم») من خلال في بي أس هولدينجز للرعاية الصحية برايفت ليميتد، وهي شركة مسجلة كشركة خاصة محدودة بالأسهم في سوق أبوظبي العالمي بموجب رخصة رقم ٣٤٦٢. بتاريخ ٢٠ سبتمبر ٢٠٢٢، انخفضت ملكية في بي أس هولدينجز للرعاية الصحية برايفت ليميتد إلى ٧٩,٨٪ حيث قامت في بي أس هولدينجز للرعاية الصحية برايفت ليميتد ببيع ٧٥,٧١٠ (١٥٪) سهم إلى كوانت ليس لاب ذ.م.و. وقامت بتحويل ٢٦٠,٢٥٦,٧٠٨ (٥,٢٪) من أسهمها إلى سيا هولدينجز برايفت ليميتد.

بتاريخ ١٠ أكتوبر ٢٠٢٢، قامت الشركة بإدراج ١١٪ من رأس مالها في سوق أبوظبي للأوراق المالية كجزء من الاكتتاب العام الأولي (إيضاح ١٢ (أ)).

بعد الاكتتاب العام الأولي، كانت نسبة ملكية الشركة كالاتي:

٧٧,٠٪ -	في بي أس هولدينجز للرعاية الصحية برايفت ليميتد
١٤,٤٪ -	كوانت ليس لاب ذ.م.و.
٥,٠٪ -	سيا هولدينجز برايفت ليميتد
١,٦٪ -	المطروح للاكتتاب العام

تم اعتماد البيانات المالية الموحدة من قبل مجلس الإدارة وتمت الموافقة على إصدارها بتاريخ ٢٠ مارس ٢٠٢٣

٢.١ بيان الالتزام

تم إعداد البيانات المالية الموحدة وفقاً للمعايير الدولية لإعداد التقارير المالية الصادرة من قبل مجلس المعايير المحاسبية الدولي، والأحكام المطبقة من لوائح الشركات لسنة ٢٠٢١ في سوق أبوظبي العالمي.

تم عرض البيانات المالية الموحدة بدرهم الإمارات العربية المتحدة («درهم إماراتي»)، وهو العملة الوظيفية للشركة.

تم إعداد البيانات المالية الموحدة على أساس التكلفة التاريخية، ما عدا الأدوات المالية المشتقة التي تم إدراجها بالقيمة العادلة.

٢.٢ أساس الإعداد

أبره د. شمشير فايليل اتفاقية إطارية لشراء الأسهم بتاريخ ٢٨ مارس ٢٠٢٢ لتحويل الأسهم («الأسهم»)، تتعلق بالشركات الواردة في إيضاح ٢,٧ حول البيانات المالية الموحدة («الشركات»)، وهي مملوكة ملكية انتفاعية ومسيطر عليها من قبل د. شمشير فايليل. بحسب الاتفاقية الإطارية لشراء الأسهم، قام د. شمشير فايليل بتحويل الحصة الاقتصادية بأكملها في الشركات إلى الشركة وبرجيل مانجمنت بي في تي ليميتد («انترميديت هولدكو»)، وهي شركة مملوكة بالكامل من قبل الشركة. وعليه، تمتلك الشركة ٩٨٪ من الأسهم المحولة، في حين تمتلك انترميديت هولدكو ٢٪.

يعتبر نقل الأسهم المذكور أعلاه إلى الشركة معاملة سيطرة مشتركة حيث سيستمر د. شمشير فايليل في السيطرة على الشركات قبل إعادة التنظيم وبعدها. عليه، تعد عملية إعادة التنظيم هذه خارج نطاق المعيار الدولي للتقارير المالية ٣ «دمج الأعمال». طبقت الشركة طريقة تجميع الفائدة للمحاسبة عن إعادة التنظيم.

وبناءً عليه، ولغرض هذه البيانات المالية الموحدة:

- يتم عكس موجودات ومطلوبات الشركات على أساس قيمها الدفترية، لم يتم إجراء أي تعديلات لتعكس القيم العادلة، أو إدراج أية أصول أو مطلوبات جديدة، في تاريخ الاستحواذ التي كان من الممكن إدراجها بطريقة أخرى بموجب طريقة الاستحواذ.
- لم يتم إدراج الشهرة نتيجة للتوحيد. يتم عكس أي فرق بين الاعتبار المحول وصافي الموجودات المستحوذة ضمن حقوق الملكية.
- يعكس بيان الدخل الشامل نتائج الشركات.

إيضاحات حول البيانات المالية الموحدة (تتمة)

٣١ ديسمبر ٢٠٢٢

٢,٢ أساس الإعداد (تتمة)

يتمثل المبدأ الأساسي للمحاسبة عن مجموعات الأعمال الخاضعة للسيطرة المشتركة باستخدام طريقة تجميع الفائدة في أن هيكل الملكية تقديري، وأي إعادة تنظيم له يكون بدون مضمون اقتصادي من منظور الطرف المسيطر. تعتبر طريقة تجميع الفائدة على أنها تشمل الأطراف المجمعّة التي يتم تقديمها كما لو تم دمجها دائماً. لهذا الغرض، تقوم الشركة بالمحاسبة عن المعاملة من بداية الفترة التي يحدث فيها الدمج (بغض النظر عن تاريخها الفعلي) وتعيد صياغة المقارنة لتشمل جميع الشركات المجمعّة.

قامت الشركة بإعادة بيان الفترات السابقة لدمج الأعمال تحت سيطرة مشتركة، إلى الحد الذي كانت فيه الأطراف المندمجة تحت السيطرة المشتركة لنفس الطرف المسيطر (نهج رجعي). يتم إعادة بيان المعلومات المالية في البيانات المالية الموحدة للفترات السابقة للدمج، لتعكس عملية الدمج كما لو كانت قد حدثت من بداية الفترة الأولى المعروضة.

يعتمد مفهوم التجميع عموماً على فرضية استمرار الشركات المندمجة، سيتم ترحيل تكوين حقوق الملكية قبل الدمج والتاريخ المرتبط بالموجودات والمطلوبات عند الدمج بشكل متوافق. في البيانات المالية الموحدة للمجموعة:

- ينعكس رأس مال الشركات الفردية التي يتم تجميعها كمساهمة من المساهمين؛
- ينعكس حساب المساهمين للشركات الفردية التي تم دمجها تحت «حساب المساهمين»؛
- تنعكس الأرباح المحتجزة أو الخسائر المتراكمة للشركات الفردية المجمعّة تحت بند «الخسائر المتراكمة أو الخسائر المتراكمة»؛ و
- تنعكس الاحتياطات القانونية للشركات الفردية التي يتم دمجها على أنها «احتياطات أخرى».

٢,٣ المعايير والتفسيرات الجديدة والمعدلة

إن السياسات المحاسبية المطبقة متوافقة مع السياسات المحاسبية المطبقة كما في السنة السابقة، باستثناء تطبيق المعايير والتفسيرات والتعديلات الجديدة والثالية الفعالة كما في ١ يناير ٢٠٢٢. لم تقم المجموعة بالتطبيق المبكر لأي معيار أو تفسير أو تعديل آخر صادر ولم يصبح فعال بعد.

- تعديلات على المعيار الدولي لإعداد التقارير المالية رقم ٣ – الإشارة إلى الإطار النظري
- تعديلات على معيار المحاسبة الدولي رقم ١٦ – متحصلات الممتلكات والألات والمعدات قبل الاستخدام المقصود منها
- تعديلات على معيار المحاسبة الدولي رقم ٣٧ العقود الملزمة – تكاليف استيفاء عقد
- المعيار الدولي لإعداد التقارير المالية رقم ١ تطبيق المعايير الدولية لإعداد التقارير المالية لأول مرة – الشركة التابعة كمطبق للمعايير لأول مرة
- المعيار الدولي لإعداد التقارير المالية رقم ٩ الأدوات المالية – الرسوم في اختيار «١٠ في المائة» لاستبعاد المطلوبات المالية
- معيار المحاسبة الدولي رقم ٤١ الزراعة – الضريبة في قياسات القيمة العادلة

لم يكن لهذه التعديلات أي تأثير جوهري على البيانات المالية الموحدة للمجموعة. تنوي المجموعة استخدام الإجراءات العملية في فترات مستقبلية عندما تصبح قابلة للتطبيق.

٢,٤ المعايير الصادرة ولكنها غير فعالة بعد

إن المعايير والتفسيرات الجديدة والمعدلة التي تم إصدارها، ولكنها لم تدخل بعد حيز التنفيذ حتى تاريخ إصدار البيانات المالية الموحدة للمجموعة مفصّل عنها أدناه. لدى المجموعة النية في تطبيق هذه المعايير والتفسيرات الجديدة والمعدلة، في حال إمكانية التطبيق، عندما تصبح سارية المفعول.

- المعيار الدولي لإعداد التقارير المالية رقم ١٧ عقود التأمين؛
- تعديلات على معيار المحاسبة الدولي رقم ١: تصنيف المطلوبات كمتداولة أو غير متداولة
- تعديلات على معيار المحاسبة الدولي رقم ٨: تعريف التقديرات المحاسبية
- تعديلات على معيار المحاسبة الدولي رقم ١ وبيان ممارسة المعايير الدولية لإعداد التقارير المالية رقم ٢: الإفصاح عن السياسات المحاسبية
- تعديلات على معيار المحاسبة الدولي رقم ١٢: الضريبة المؤجلة المتعلقة بالموجودات والمطلوبات الناشئة عن معاملة واحدة

تقوم الإدارة حالياً بتقييم تأثير تطبيق المعايير والتعديلات أعلاه على البيانات المالية الموحدة للمجموعة في فترة التطبيق المبدئي. تنوي المجموعة تطبيق هذه المعايير، في حال إمكانية التطبيق، عندما تصبح فعالة.

٢٥ أساس التوحيد

تتضمن البيانات المالية الموحدة على البيانات المالية للشركة والشركات التابعة لها كما في ٣١ ديسمبر كل سنة. تتحقق السيطرة عندما تتعرض المجموعة، أو لديها حقوق، لعوائد متغيرة من مشاركتها مع الشركة المستثمر فيها ولديها القدرة على التأثير على تلك العوائد من خلال سلطتها على الشركة المستثمر فيها. على وجه التحديد، تسيطر المجموعة على الشركة المستثمر فيها إذا، وفقط إذا، كانت المجموعة:

- السيطرة على الشركة المستثمر فيها (أي الحقوق الحالية التي تمنحها القدرة الحالية على توجيه الأنشطة ذات الصلة للشركة المستثمر فيها)
- التعرض أو الحقوق في عائدات متغيرة من مشاركتها مع الشركة المستثمر فيها
- القدرة على استخدامها سيطرتها على الشركة المستثمر فيها للتأثير على عوائدها

عموماً، هناك افتراض بأن غالبية حقوق التصويت تؤدي إلى السيطرة، لدعم هذا الافتراض وعندما يكون لدى المجموعة أقل من أغلبية حقوق التصويت أو حقوق مماثلة للشركة المستثمر فيها، تأخذ المجموعة في الاعتبار جميع الحقائق والظروف ذات الصلة في تقييم ما إذا كانت لديها سلطة على الشركة المستثمر فيها، بما في ذلك:

- الاتفاقيات التعاقدية مع حاملي الأصوات الآخرين في الشركة المستثمر فيها
- الحقوق الناشئة عن الاتفاقيات التعاقدية الأخرى
- حقوق التصويت للمجموعة وحقوق التصويت المحتملة

تقوم المجموعة بإعادة ما إذا كانت تسيطر على الشركة المستثمر فيها أم لا إذا كانت الحقائق والظروف تشير إلى وجود تغييرات في واحد أو أكثر من عناصر السيطرة الثلاثة. يبدأ توحيد الشركة التابعة عندما تحصل المجموعة على السيطرة على الشركة التابعة ويتوقف عندما تفقد المجموعة السيطرة على الشركة التابعة. يتم تضمين موجودات ومطلوبات وإيرادات ومصروفات الشركة التابعة المستحوذة أو المستبعدة خلال السنة في البيانات المالية الموحدة من تاريخ حصول المجموعة على السيطرة حتى تاريخ توقف المجموعة عن السيطرة على الشركة التابعة.

ينسب الربح أو الخسارة وكل مكون من الدخل الشامل الأخر إلى مساهمي الشركة الأم للمجموعة وإلى الحصة غير المسيطرة، حتى لو أدى ذلك إلى وجود عجز في رصيد الحقوق غير المسيطرة. عند الضرورة، يتم إجراء تعديلات على البيانات المالية للشركات التابعة لتتوافق سياساتها المحاسبية مع السياسات المحاسبية للمجموعة. يتم استبعاد جميع الموجودات والمطلوبات وحقوق الملكية والإيرادات والمصروفات والتدفقات النقدية المتعلقة بالمعاملات بين أعضاء المجموعة بالكامل عند التوحيد.

يتم المحاسبة عن التغيير في حصة ملكية شركة تابعة، دون فقدان السيطرة، كمعاملة حقوق ملكية.

إذا فقدت المجموعة السيطرة على شركة تابعة، فإنها:

- تستبعد الموجودات (بما في ذلك الشهرة) والتزامات الشركة التابعة.
- تستبعد القيمة الدفترية لأي حصة غير مسيطرة.
- تستبعد فروق التحويل المتركمة المدرجة في حقوق الملكية.
- تدرج القيمة العادلة للاعتبار المستلم.
- تدرج القيمة العادلة لأي استثمار محتفظ به.
- إدراج أي فائض أو عجز في الربح أو الخسارة؛ و
- إعادة تصنيف حصة الشركة الأم من المكونات المدرجة سابقاً في الدخل الشامل الأخر إلى الربح أو الخسارة أو الأرباح المحتجزة، بحسب ما يلائم.

تعتبر القيمة العادلة لأي استثمار محتفظ به في الشركة التابعة السابقة في تاريخ فقدان السيطرة بمثابة القيمة العادلة عند الإدراج المبدئي للمحاسبة اللاحقة بموجب المعيار الدولي لإعداد التقارير المالية ٩، بحسب ما يلائم، أو التكلفة عند الإدراج المبدئي لاستثمار في شركة زميلة أو شركة ائتلاف.

إيضاحات حول البيانات المالية الموحدة (تتمة)

٣١ ديسمبر ٢٠٢٢

٢,٥ أساس التوحيد (تتمة)

إن تفاصيل الشركات التابعة الجوهرية للشركة هي كما يلي:

الأنشطة الرئيسية	بلد التأسيس	نسبة حصة الملكية	اسم الشركة التابعة
قائمة الشركات التشغيلية			
خدمات الرعاية الصحية	الإمارات العربية المتحدة	٪١٠٠	مستشفى برجيل ذ.م.م
خدمات الرعاية الصحية	الإمارات العربية المتحدة	٪١٠٠	صيدلية مستشفى برجيل ذ.م.م
خدمات الرعاية الصحية	الإمارات العربية المتحدة	٪١٠٠	مستشفى برجيل فرحة ذ.م.م (سابقاً: مستشفى مديور الدولي ٧ X ٢٤ ذ.م.م)
خدمات الرعاية الصحية	الإمارات العربية المتحدة	٪١٠٠	مركز برجيل لجراحة اليوم الواحد ذ.م.م
خدمات الرعاية الصحية	الإمارات العربية المتحدة	٪١٠٠	صيدلية برجيل الريم ذ.م.م
خدمات الرعاية الصحية	الإمارات العربية المتحدة	٪١٠٠	مدينة برجيل الطبية ذ.م.م
خدمات الرعاية الصحية	الإمارات العربية المتحدة	٪١٠٠	صيدلية مدينة برجيل الطبية ذ.م.م
خدمات الرعاية الصحية	الإمارات العربية المتحدة	٪١٠٠	مركز برجيل الطبي ذ.م.م
خدمات الرعاية الصحية	الإمارات العربية المتحدة	٪١٠٠	مركز برجيل الطبي الشامخة ذ.م.م
خدمات الرعاية الصحية	الإمارات العربية المتحدة	٪١٠٠	صيدلية برجيل الشامخة ذ.م.م
خدمات الرعاية الصحية	الإمارات العربية المتحدة	٪١٠٠	مركز برجيل الطبي الزينة ذ.م.م
خدمات الرعاية الصحية	الإمارات العربية المتحدة	٪١٠٠	برجيل لخدمات التمريض المنزلي ذ.م.م
خدمات الرعاية الصحية	الإمارات العربية المتحدة	٪١٠٠	صيدلية برجيل المارينا ذ.م.م
خدمات الرعاية الصحية	الإمارات العربية المتحدة	٪١٠٠	مركز برجيل الواحة الطبي ذ.م.م
خدمات الرعاية الصحية	الإمارات العربية المتحدة	٪١٠٠	صيدلية برجيل ذ.م.م
خدمات الرعاية الصحية	الإمارات العربية المتحدة	٪١٠٠	مستشفى برجيل ذ.م.م
خدمات الرعاية الصحية	الإمارات العربية المتحدة	٪١٠٠	صيدلية برجيل رويال ذ.م.م
خدمات الرعاية الصحية	الإمارات العربية المتحدة	٪١٠٠	مركز برجيل الطبي براري ذ.م.م
خدمات الرعاية الصحية	الإمارات العربية المتحدة	٪١٠٠	صيدلية برجيل براري مول ذ.م.م
خدمات الرعاية الصحية	الإمارات العربية المتحدة	٪١٠٠	صيدلية برجيل رتيل ذ.م.م (سابقاً: صيدلية برجيل الظفرة ذ.م.م)
خدمات الرعاية الصحية	الإمارات العربية المتحدة	٪١٠٠	مستشفى برجيل للجراحة المتقدمة ذ.م.م
خدمات الرعاية الصحية	الإمارات العربية المتحدة	٪١٠٠	مستشفى برجيل التخصصي ذ.م.م
تقديم خدمات للمجموعة داخل المجموعة	الإمارات العربية المتحدة	٪١٠٠	مكتب إدارة دورة الإيرادات والمطالبات ذ.م.م
خدمات الرعاية الصحية	الإمارات العربية المتحدة	٪١٠٠	مستشفى آل آل أتش ذ.م.م
خدمات الرعاية الصحية	الإمارات العربية المتحدة	٪١٠٠	صيدلية مستشفى آل آل أتش ذ.م.م
خدمات الرعاية الصحية	الإمارات العربية المتحدة	٪١٠٠	عيادة تجميل كوزمو ذ.م.م
خدمات الرعاية الصحية	الإمارات العربية المتحدة	٪١٠٠	عيادة تجميل رويال ذ.م.م
خدمات الرعاية الصحية	الإمارات العربية المتحدة	٪١٠٠	صيدلية تجميل رويال ذ.م.م
خدمات الرعاية الصحية	الإمارات العربية المتحدة	٪١٠٠	مركز تجميل كيدز بارك ذ.م.م
خدمات الرعاية الصحية	الإمارات العربية المتحدة	٪١٠٠	مركز تجميل الطبي التخصصي ذ.م.م
خدمات الرعاية الصحية	الإمارات العربية المتحدة	٪١٠٠	عيادة تجميل رويال للأسنان ذ.م.م
خدمات الرعاية الصحية	الإمارات العربية المتحدة	٪١٠٠	صيدلية برجيل الفرسان سنترال مول ذ.م.م
مشتريات	الإمارات العربية المتحدة	٪١٠٠	مخزن برجيل للأدوية ذ.م.م (سابقاً: مخزن في بي أس للأدوية ذ.م.م)
خدمات المواقف الخاصة	الإمارات العربية المتحدة	٪١٠٠	يونيك فاله باركينج
خدمات الرعاية الصحية	عمان	٪١٠٠	مستشفى لايف لاين ذ.م.م
تقديم خدمات للمجموعة داخل المجموعة	الهند	٪١٠٠	دايناميك لحلول الرعاية الصحية برايفت ليميتد
خدمات الرعاية الصحية	الإمارات العربية المتحدة	٪١٠٠	مستشفى آل آل أتش المصفح ذ.م.م
خدمات الرعاية الصحية	الإمارات العربية المتحدة	٪١٠٠	صيدلية مستشفى آل آل أتش المصفح ذ.م.م
خدمات الرعاية الصحية	الإمارات العربية المتحدة	٪١٠٠	مركز آل آل أتش الطبي المصفح ذ.م.م
خدمات الرعاية الصحية	الإمارات العربية المتحدة	٪١٠٠	مركز آل آل أتش الطبي ذ.م.م
خدمات الرعاية الصحية	الإمارات العربية المتحدة	٪١٠٠	صيدلية آل آل أتش المصفح ذ.م.م
خدمات الرعاية الصحية	الإمارات العربية المتحدة	٪١٠٠	مستشفى لايف كير ذ.م.م
خدمات الرعاية الصحية	الإمارات العربية المتحدة	٪٥٠	صيدلة آل آل أتش ذ.م.م
خدمات الرعاية الصحية	الإمارات العربية المتحدة	٪١٠٠	صيدلية لايف كير العالمية ذ.م.م
خدمات الرعاية الصحية	الإمارات العربية المتحدة	٪٥٠	عيادة لايف كير ذ.م.م
خدمات الرعاية الصحية	الإمارات العربية المتحدة	٪٥٠	مركز لايف كير الطبي ذ.م.م
مشتريات	الإمارات العربية المتحدة	٪٥٠	مخزن لايف لاين للأدوية ذ.م.م
تقديم خدمات للمجموعة داخل المجموعة	الإمارات العربية المتحدة	٪١٠٠	أي ميد لحلول تقنية المعلومات ذ.م.م
خدمات الرعاية الصحية	الإمارات العربية المتحدة	٪١٠٠	مستشفى مديور ٢٤x٧ ذ.م.م
خدمات الرعاية الصحية	الإمارات العربية المتحدة	٪١٠٠	صيدلية مديور ٢٤x٧ ذ.م.م

اسم الشركة التابعة	نسبة حصة الملكية	بلد التأسيس	الأنشطة الرئيسية
قائمة الشركات التشغيلية (تتمة)			
صيدلية مديور فرحة ذ.م.م.	٪١٠٠	الإمارات العربية المتحدة	خدمات الرعاية الصحية
(سابقاً: صيدلية مديور العالمية ذ.م.م.)			
مستشفى مديور ٢٤x٧ م.م.	٪١٠٠	الإمارات العربية المتحدة	خدمات الرعاية الصحية
مركز المارينا للفحص الصحي الميكر ذ.م.م.	٪١٠٠	الإمارات العربية المتحدة	خدمات الرعاية الصحية
قائمة الشركات الغير فعالة*			
معمل برجيل للأسنان ذ.م.م.	٪١٠٠	الإمارات العربية المتحدة	معمل تصنع الأسنان وتركيبها
مؤسسة برجيل للسرطان ذ.م.م.	٪١٠٠	الإمارات العربية المتحدة	جراحة أمراض السرطان
مركز برجيل أي في أف ذ.م.م.	٪١٠٠	الإمارات العربية المتحدة	خدمات الرعاية الصحية
إدارة برجيل دارك ذ.م.م.	٪١٠٠	الإمارات العربية المتحدة	مكتب ادارة
عبادة برجيل كودك ذ.م.م.	٪١٠٠	الإمارات العربية المتحدة	خدمات الرعاية الصحية
مركز برجيل الطبي القضائي ذ.م.م.	٪١٠٠	الإمارات العربية المتحدة	خدمات الرعاية الصحية
صيدلية مركز برجيل الطبي القضائي ذ.م.م.	٪١٠٠	الإمارات العربية المتحدة	خدمات الرعاية الصحية
إدارة برجيل برايغت ليميتد	٪١٠٠	الإمارات العربية المتحدة	شركة وسيطة قابضة
كو لخدمات المعامل ذ.م.م.	٪١٠٠	الإمارات العربية المتحدة	التحليل الطبي
كو لخدمات الأشعة ذ.م.م.	٪١٠٠	الإمارات العربية المتحدة	التحليل بأشعة أكس
عبادة آل آل أنش المتقلة ذ.م.م.	٪١٠٠	الإمارات العربية المتحدة	الخدمات الطبية المتنقلة
وحدة آل آل أنش الطبية المتنقلة ذ.م.م.	٪١٠٠	الإمارات العربية المتحدة	الخدمات الطبية المتنقلة
وحدة آل آل أنش للتصوير الثديي ذ.م.م.	٪١٠٠	الإمارات العربية المتحدة	التحليل بأشعة أكس
عبادة آل آل أنش ذ.م.م.	٪١٠٠	الإمارات العربية المتحدة	خدمات الرعاية الصحية
في بي أس للاستثمار والعقارات	٪١٠٠	الإمارات العربية المتحدة	خدمات تأجير العقارات وإدارتها
مركز كيبوروس نيكولايدس لطب وعلاج الأجنة	٪١٠٠	الإمارات العربية المتحدة	خدمات الرعاية الصحية
قائمة الشركات الزميلة			
مركز فيرست أي في أف للخصوبة ذ.م.م.	٪٣٠	الإمارات العربية المتحدة	خدمات الرعاية الصحية
المركز العالمي للركبة والمفاصل ذ.م.م.	٪٤٠	الإمارات العربية المتحدة	خدمات الرعاية الصحية

إن ٩٨٪ من ملكية انتفاع الشركات التابعة أعلاه مملوكة من قبل الشركة، و ٢٪ مملوكة من قبل انترميديتد هولودكو وهي شركة تابعة بنسبة ١٠٪ للشركة.

* لم تنفذ هذه الشركات أية أعمال أو عمليات تجارية منذ تاريخ تأسيسها حتى تاريخ التقارير المالية.

التقديرات والافتراضات المحاسبية الهامة

يتطلب إعداد هذه البيانات المالية الموحدة من الإدارة اتخاذ القرارات والتقديرات والافتراضات التي تؤثر على المبالغ المدرجة للإيرادات، والمصاريف، والموجودات والمطلوبات، والافصاحات المصاحبة والافصاح عن المطلوبات الطارئة في تاريخ التقارير المالية. قد تنتج الشكوك حول هذه الافتراضات والتقديرات عن مخارج تتطلب تعديل مادي للقيمة الدفترية للموجودات والمطلوبات المتأثرة في الفترات المستقبلية.

تتم مراجعة التقديرات والافتراضات المصاحبة بشكل مستمر. يتم إدراج التعديلات على التقديرات المحاسبية في الفترة التي تمت فيها تعديل التقديرات.

إن القرارات والتقديرات والافتراضات المحاسبية الهامة ذات التأثير الجوهري على البيانات المالية الموحدة للمجموعة موضحة أدناه:

القرارات

تحديد مدة عقد الإيجار للعقود ذات خيارات التجديد والإنهاء - المجموعة كمستأجر

تحدد المجموعة مدة عقد الإيجار على أنها مدة غير قابلة للإلغاء لعقد الإيجار، إلى جانب أية فترات مشمولة بخيار تمديد عقد الإيجار إذا كان من المؤكد أنه سوف تتم ممارسته، أو أية فترات يغطيها خيار إنهاء عقد الإيجار، إذا كان من المؤكد أنه لن تتم ممارسته. لدى المجموعة عقود إيجار تتضمن خيارات تجديد وإنهاء. تطبق المجموعة قرارها عند تقييم ما إذا كان من المؤكد بشكل معقول ممارسة أو عدم ممارسة خيار تجديد العقد أو إنهائه. بمعنى أنها تأخذ في الاعتبار كافة العوامل ذات الصلة التي تخلق حافزاً اقتصادياً لها لممارسة إما التجديد أو الإنهاء. بعد تاريخ البدء، تعيد المجموعة تقييم مدة عقد الإيجار إذا كان هناك حدث مهم أو تغيير في الظروف التي تقع ضمن سيطرتها ويؤثر على قدرتها على ممارسة أو عدم ممارسة خيار تجديد العقد أو إنهائه (مثلاً: إنشاء تحسينات جوهرية على المأجور أو تهيئة جوهرية على الأصل المؤجر).

تمارس المجموعة فعلياً خيار تجديد عقود الإيجار بسبب إن التجربة السابقة النية المستقبلية للإدارة هي الاستمرار، والتأثير السلبي الجوهري للإنتاج في حال كان الأصل المستبدل غير متاح فوراً. لا يتم إدراج فترات التجديد لعقود إيجار المستشفيات والمراكز الطبية والمكازن ذات فترات الإيجار الطويلة (أي أكثر من ٥ - ١٠ سنوات) كجزء من مدة الإيجار الممددة، حيث لا يمكن ممارستها بشكل معقول.

يتم إعادة تقييم مدة عقد الإيجار في حال ممارسة الخيار فعلياً (أو عدم ممارسته) أو تصبح المجموعة ملزمة لممارسته (أو عدم ممارسته). يتم مراجعة التقييم الممكن بشكل معقول فقط في حال قوع حدث جوهري أو تغيير جوهري في الظروف، والذي يؤثر على هذا التقييم، وضمن سيطرة المستأجر.

إيضاحات حول البيانات المالية الموحدة (تتمة)

٣١ ديسمبر ٢٠٢٢

١٦ التقديرات والافتراضات المحاسبية الهامة (تتمة)

تحديد التزامات الأداء

في بداية العقد مع العملاء، تقوم المجموعة بتقييم التزامات الأداء المتضمنة في العقود. بناءً على التقييم، استنتجت المجموعة أن بيع البضائع وخدمات الرعاية الصحية من المتوقع عمومًا أن تكون التزام أداء. تضع الإدارة في الحسبان الخدمات العرضية الأخرى كجزء لا يتجزأ من خدمات الرعاية الصحية، وغير قادرة على التفريق بين صيغة العقد مع العملاء. لا توجد التزامات أداء أو منافع مستخرجة من العقود مع العملاء.

تحديد طريقة تقدير الاعتبار المتغير وتقييم القيد

تتضمن عقود بيع البضائع حق الاسترداد والخصومات التي تؤدي إلى اعتبار متغير يتعلّق بشكل أساسي بأعمال الصيدلة. عند تقدير الاعتبار المتغير، يتعين على المجموعة استخدام إما طريقة القيمة المتوقعة أو طريقة المبلغ الأكثر احتمالاً بناءً على الطريقة التي تتنبأ بشكل أفضل بمبلغ الاعتبار الذي تستحقه. حددت المجموعة أن طريقة القيمة المتوقعة هي الطريقة المناسبة لاستخدامها في تقدير الاعتبار المتغير لبيع البضائع مع حقوق العائد، بالنظر إلى العدد الكبير من عقود العملاء التي لها نفس الخصائص. قبل إدراج أي مبلغ من الاعتبار المتغير في سعر المعاملة، تنظر المجموعة فيما إذا كان مبلغ الاعتبار المتغير مقيداً. قررت المجموعة أن تقديرات الاعتبار المتغير ليست مقيدة بناءً على تجربتها التاريخية وتوقعات الأعمال والظروف الاقتصادية الحالية.

تحديد سعر وتخصيص المعاملة

تضع المجموعة في الحسبان شروط العقد وممارسات الأعمال مع العملاء في الحسبان لتحديد سعر المعاملة. إن سعر المعاملة هو مبلغ الاعتبار الذي تتوقع المجموعة استلامه عند مقابل تحويل الخدمات المتعهد بها إلى عميل. تقوم المجموعة بتقييمها إذا ما كانت الخدمات مميزة أو قادرة على التمييز بين محتوى العقد. استنتجت المجموعة أن الخدمات هي نفسها بشكل كبير ولديها نفس إطار التحويل إلى العملاء.

تتضمن بعض العقود المعاملات المرفوضة لأسباب طبية وغير طبية. حيث أن أسعار هذه المعاملات لا تعد قابلة للتحويل، ويجب تخصيص سعر المعاملة إلى التزامات الأداء على أساس تحويل منفصل ذو صلة. تقوم الإدارة بتقييم سعر البيع المنفصل في بداية العقد بناءً على الأسعار القابلة للملاحظة المتحمل تزويدها والخدمات المقدمة في ظروف مشابهة إلى عملاء مشابهين. في حال تم منح التخفيض، يتم تخصيصه إلى التزامات الأداء بناءً على أسعار البيع المنفصلة ذات الصلة.

تحويل السيطرة في العقود مع العملاء

في الحالات التي تحدد فيها المجموعة استيفاء التزامات الأداء في نقطة زمنية، يتم إدراج الإيرادات عندما تحويل السيطرة على الأصل في جوهر العقد إلى العميل أو استلامه منافع الخدمات المقدمة واستهلاكها من قبل العميل.

اعتبار المكون المالي الجوهري في عقد

باستخدام الطريقة العملية في المعيار الدولي لإعداد التقارير المالية رقم ١٥، لا تعدل المجموعة مبلغ الاعتبار المتعهد به لتأثيرات المكون المالي الجوهري إذا كانت تتوقع، في بداية العقد، أن الفترة بين تحويل البضائع أو الخدمات المتعهد بها إلى العميل وعندما يدفع العميل مقابل البضائع أو الخدمات ستكون سنة واحدة أو أقل. استنتجت المجموعة عدم وجود مكون مالي جوهري لتلك العقود، حيث يختار العميل دفع مبلغ مقدمه نظراً لطول الوقت بين مدفوعات العملاء وتحويل البضائع إلى العميل.

الطرف الرئيسي واعتبارات الوكلاء (القرار المتعلق بإدراج الإيرادات)

تبره المجموعة عقود مع عملائها لتزويد البضائع والخدمات. حددت المجموعة أن تسيطر على البضائع والخدمات قبل تحويلها إلى العملاء، ولديها القدرة على توجيه الاستخدام أو الحصول على المنافع من البضائع أو الخدمات. تشير العوامل التالية أن المجموعة تسيطر على البضائع قبل تحويلها إلى العملاء. وعليه، حددت المجموعة أنها تعمل كطرف رئيسي في جميع اتفاقيات إيراداتها.

- المجموعة مسؤولة بشكل رئيسي من استيفاء التعهدات لتقديم البضائع أو الخدمات المحددة.
- لدى المجموعة مخاطر مخزون قبل تحويل البضائع المحددة إلى العملاء.
- تقرر المجموعة سعر البضائع أو الخدمات المقدمة المحددة.
- المجموعة معرضة لجميع مخاطر الائتمان المصاحبة لاتفاقية الإيرادات.

أيضاً، يتم تقييم الاتفاقية التعاقدية مع الأطباء الفرديين مقابل معايير محددة لتحديد إذا ما كانت المجموعة تعمل كطرف رئيسي أو وكيل في الاتفاقية مع هؤلاء الأطباء. حددت المجموعة أنها تعمل كطرف رئيسي في هذه الاتفاقيات إذا كانت لديها مسؤولية لتقديم الخدمات الطبية للمرضى، وتعمل كطرف ملزم رئيسي وتتحمّل مخاطر تقديم الخدمات الطبية.

توحيد الشركات التابعة، بما فيها الشركات التي تمتلك فيها المجموعة حصة ملكية بنسبة ٥٠٪

قامت المجموعة بتقييم جميع الشركات المستثمر إذا ما كانت تسيطر على الجهة المستثمر فيها بحسب الأحكام الواردة في المعيار الدولي لإعداد التقارير المالية رقم ١٠ البيانات المالية الموحدة. قامت المجموعة بتقييم، ضمن أشياء أخرى، حصة ملكيتها، أن الاتفاقيات التعاقدية مطبقة وقدرتها ومدى مشاركتها في الأنشطة ذات الصلة للجهة المستثمر فيها لتحديد إذا ما كانت تسيطر على الجهة المستثمر فيها.

تضع المجموعة في الحسبان أنها تسيطر على شركات محددة بنسبة ملكية ٥٠٪ (كما ورد في إيضاح ٢٧) ومع ذلك، تمتلك ٥٠٪ فقط من حقوق التصويت. لدى المجموعة اتفاقيات تعاقدية تزودها بالسيطرة من خلال حقوق قائمة تمنح القدرة على إدارة الأنشطة ذات الصلة للجهة المستثمر فيها وتؤثر جوهرياً على عائدات الجهة المستثمر فيها. يتم تعيين المدير العام المسؤول عن إدارة شؤون الجهة المستثمر فيها قبل المجموعة.

استخدام التقديرات والافتراضات

تعتمد المجموعة في قياساتها وافتراضاتها على مؤشرات متاحة عند إعداد البيانات المالية الموحدة. وبالرغم من ذلك، قد تتغير الظروف والافتراضات الحالية حول التطورات المستقبلية بسبب تغيرات السوق أو الظروف الناشئة خارج سيطرة المجموعة. يتم عكس تلك التغيرات في الافتراضات عند حدوثها. تتطلب بعض هذه السياسات المحاسبية تقديرات محاسبية هامة تتضمن قرارات معقدة وموضوعية واستخدام الافتراضات، بعضها للمسائل المتجذرة وغير محددة ومشكوك في تغييرها. قد تتغير تلك التقديرات المحاسبية الهامة من فترة لفترة ولديها تأثير مادي على نتائج العمليات والمراكز المالية الموحدة والتدفقات النقدية للمجموعة.

الانخفاض في قيمة المخزون

يتم الاحتفاظ بالمخزون بالتكلفة وصافي القيمة القابلة للتحقيق، أيهما أقل. عندما يصبح المخزون قديماً أو متقادماً، يتم تقدير قيمته القابلة للتحقيق، بالنسبة للمبالغ الجوهرية بشكل فردي، يتم إجراء هذا التقدير على أساس فردي. يتم تقييم المبالغ غير الجوهرية فردياً، ولكنها قديمة أو متقدمة بشكل جماعي ويتم تكوين مخصص وفقاً لنوع المخزون ومدى العمر والتقدم، بناءً على أسعار البيع التاريخية.

في تاريخ التقارير المالية، بلغ إجمالي المخزون ٢٣٩,٨٥٠,٨٣٦ درهم (٢٠٢١: ٢٠٧,٣٠٨,٧١٤ درهم). لا يوجد مخصص للمخزون بطيء الحركة أو المتقادم (٢٠٢١: لا شيء). يتم إدراج أية فروقات ناتجة عن المبالغ المحققة فعلياً في الفترات المستقبلية والمبالغ المتوقعة تحقيقها في بيان الدخل الشامل الموحد.

الأعمار الإنتاجية التقديرية للممتلكات والمعدات

تقوم إدارة المجموعة بتحديد الأعمار الإنتاجية المقدره لآلاتها ومعداتنا وموجوداتها غير الملموسة لاحتساب الاستهلاك. يتم استهلاك تكلفة الممتلكات والمعدات على مدى العمر الإنتاجي التقديري، والذي يعتمد على الاستخدام المتوقع للأصل، والإهلاك والتلف المتوقعين، وبرنامج الإصلاح والصيانة والقيمة المتبقية. تقوم إدارة المجموعة بمراجعة الأعمار الإنتاجية التقديرية للممتلكات والمعدات في كل فترة تقارير مالية سنوية ويتم تعديل أية تغييرات على العمر الإنتاجي التقديري على أساس مستقبلي. لم توضع القيم المتبقية في الحسبان حيث أنها تعد غير مادية.

الأعمار الإنتاجية لموجودات حق الاستخدام

تحدد إدارة المجموعة الأعمار الإنتاجية التقديرية لموجودات حق الاستخدام لاحتساب الإطفاء. يتم إطفاء تكلفة موجودات حق الاستخدام على مدى الأعمار الإنتاجية التقديرية للأصل، الذي يعتمد على مدة عقد الإيجار والأعمار الإنتاجية التقديرية للموجودات. تقوم المجموعة بمراجعة الأعمار الإنتاجية التقديرية لموجودات حق الاستخدام في نهاية كل فترة تقارير مالية سنوية. يتم تعديل أي تغير في مدة عقد الإيجار أو إطار الاستهلاك لهذه الموجودات على أساس مستقبلي.

الانخفاض في قيمة الموجودات غير المالية

تقوم المجموعة بتقييم وجود أية مؤشرات للانخفاض في قيمة جميع الموجودات غير المالية في تاريخ كل تقارير مالية. يتم اختبار الموجودات غير المالية للانخفاض في القيمة عندما تدل هذه المؤشرات على انخفاض القيم الدفترية. يحدث الانخفاض في القيمة عندما تتجاوز القيمة الدفترية لأصل أو الوحدة المنتجة للنقد قيمتها القابلة للاسترداد، وهي القيمة العادلة ناقصاً تكاليف البيع وقيمه قيد الاستخدام أيهما أعلى. يعتمد احتساب القيمة العادلة ناقصاً تكاليف البيع على البيانات المتاحة من معاملات المبيعات الملزمة في المعاملات الحديثة لموجودات مشابهة أو أسعار السوق القابلة للملاحظة ناقصاً التكاليف الإضافية لاستبعاد الأصل. يعتمد احتساب القيمة قيد الاستخدام على نموذج التدفقات النقدية المخصومة، تشتق التدفقات النقدية من الموازنة للخمسة سنوات القادمة ولا تتضمن أنشطة إعادة هيكلة لم تبدأ فيها المجموعة بعد أو استثمارات مستقبلية جوهرية سنحز من أداء الأصل للوحدات المنتجة للنقد التي تم اختبارها. إن القيمة القابلة للاسترداد هي أكثر حساسية لمعدل الخصم المستخدم لنموذج التدفقات النقدية المخصومة، وكذلك التدفقات النقدية الخارجية المستقبلية المتوقعة ومعدل النمو المستخدم لأغراض الاستكشاف.

إيضاحات حول البيانات المالية الموحدة (تتمة)

٣١ ديسمبر ٢٠٢٢

١٦ التقديرات والافتراضات المحاسبية الهامة (تتمة) مخصص خسائر الائتمان المتوقعة

تقوم المجموعة بتقييم انخفاض قيمة موجوداتها المالية بناءً على نموذج خسارة الائتمان المتوقعة. تستند خسائر الائتمان المتوقعة على الفرق بين التدفقات النقدية التعاقدية المستحقة وفقاً للعقد وجميع التدفقات النقدية التي تتوقع المجموعة الحصول عليها، مخصومة تقريباً لمعدل الفائدة الفعلي الأصلي. ستتضمن التدفقات النقدية المتوقعة التدفقات النقدية من بيع الضمانات المحتفظ بها أو التعزيزات الائتمانية الأخرى التي تعتبر جزءاً لا يتجزأ من الشروط التعاقدية. بموجب نموذج خسارة الائتمان المتوقعة، تحتسب المجموعة خسائر المتوقعة والتغيرات في خسائر الائتمان المتوقعة في نهاية كل فترة تقرير لتعكس التغيرات في مخاطر الائتمان منذ الإدراج المبدئي الموجودات المالية.

يتم إدراج خسائر الائتمان المتوقعة على مرحلتين. بالنسبة لتعرضات الائتمان التي لم تحدث زيادة كبيرة في مخاطر الائتمان الخاصة بها منذ الإدراج المبدئي، يتم توفير الخسائر الائتمانية المتوقعة لخسائر الائتمان الناتجة عن أحداث العجز عن السداد المحتملة خلال الاثني عشر شهراً القادمة (الخسائر الائتمانية المتوقعة لمدة ١٢ شهراً). بالنسبة لمخاطر الائتمان التي حدثت لها زيادة كبيرة في مخاطر الائتمان منذ الإدراج المبدئي، يتطلب مخصص خسارة لخسائر الائتمان المتوقعة على مدى العمر المتبقي للمخاطر، بغض النظر عن توقيت العجز (أعمار خسائر الائتمان المتوقعة).

تستند معدلات المخصص إلى أيام تجاوز الاستحقاق لمجموعات قطاعات العملاء المختلفة التي لها أنماط خسارة مماثلة (أي حسب نوع العميل). تعتمد مصفوفة المخصص مبدئياً إلى معدلات التخلف عن السداد التاريخية الملحوظة للمجموعة. ستقوم المجموعة بمعايرة المصفوفة لتعديل تجربة خسارة الائتمان التاريخية مع المعلومات المستقبلية. على سبيل المثال، إذا كان من المتوقع أن تتدهور الظروف الاقتصادية المتوقعة خلال السنة القادمة مما قد يؤدي إلى زيادة عدد حالات العجز عن السداد، يتم تعديل معدلات التخلف عن السداد التاريخية. في تاريخ كل تقارير مالية، يتم تحديث معدلات العجز عن السداد التاريخية الملحوظة ويتم تحليل التغيرات في التقديرات المتوقعة.

تقوم المجموعة بقياس خسائر الائتمان المتوقعة لأداة مالية بطريقة تعكس:

- كمية غير متحيزة ومرجحة بالاحتمالية يتم تحديدها من خلال تقييم مجموعة من النتائج المحتملة؛
- القيمة الزمنية للأموال؛ و
- المعلومات المعقولة والداعمة المتوفرة بدون تكلفة أو مجهود غير مبرر في تاريخ إعداد التقارير حول الأحداث الماضية والظروف الحالية والتنبؤات بالظروف الاقتصادية المستقبلية.

إن تقييم العلاقة بين معدلات التخلف عن السداد التاريخية الملحوظة والظروف الاقتصادية المتوقعة وخسائر الائتمان المتوقعة هو تقدير جوهري. إن مبلغ خسائر الائتمان المتوقعة حساس للتغيرات في الظروف والظروف الاقتصادية المتوقعة. لا تمثل تجربة خسارة الائتمان التاريخية للمجموعة وتنبؤات الظروف الاقتصادية أيضاً العجز الفعلي للعمليات المستقبلية.

عقود الإيجار - تقدير معدل الاقتراض الإضافي

لا يمكن للمجموعة بسهولة استخدام معدل فائدة ضمني في عقد الإيجار، وبالتالي، تستخدم معدل الاقتراض الإضافي الخاص بها لقياس مطلوبات عقود الإيجار. إن معدل الاقتراض الإضافي هو معدل الفائدة الذي ستدفعه المجموعة لاقتراض، في مدة مماثلة، وبنفس الضمان، الأموال اللازمة للحصول على أصل بقيمة مماثلة إلى أصل حق الاستخدام في بيئة اقتصادية مماثلة. وبالتالي، يعكس معدل الاقتراض الإضافي ما يتوجب على المجموعة «دفعه»، والذي يتطلب تقدير عند عدم توفر معدلات قابلة للملاحظة (مثل الشركات التابعة التي لا تبرم معاملات تمويلية) أو عند الحاجة لتعديله ليعكس شروط وأحكام عقد الإيجار (مثلاً: عندما لا تكون عقود الإيجار بالعملة الوظيفية للشركة التابعة). تقوم المجموعة بتقدير معدل الاقتراض الإضافي باستخدام بيانات قابلة للملاحظة (مثل معدل الفائدة في السوق) عندما تكون متاحة ومطلوبة لإجراء تقديرات محددة خاصة بالشركة (مثل معدل التصنيف الائتماني المنفصل للشركة التابعة).

القيمة العادلة للأدوات المالية

عندما لا يمكن اشتقاق القيمة العادلة للموجودات المالية والمطلوبات المالية المدرجة في بيان المركز المالي الموحد من الأسواق النشطة، يتم تحديد قيمتها العادلة باستخدام طرق التقييم بما فيها نموذج التدفقات النقدية المخصومة. تم أخذ محذات هذه الطرق من الأسواق القابلة للملاحظة عند الإمكان، ولكن عندما يكون من غير الممكن، يتطلب درجة من القرار لتحديد القيم العادلة. يتضمن القرار اعتبارات المدخلات مثل مخاطر السيولة ومخاطر الائتمان والتقلبات. قد تؤثر التغيرات الافتراضات حول هذه العوامل على القيمة العادلة المدرجة للأدوات المالية.

مخصص مكافآت نهاية الخدمة للموظفين

لا يعد التقييم الاكتواري ضرورياً من قبل الإدارة فيما يتعلق بمكافآت نهاية الخدمة للموظفين، حيث لا يتوقع أن يكون صافي تأثير معدل الخصم والراتب المستقبلي ومستوى المكافآت في القيمة الحالية للالتزام المكافآت جوهرياً.

رفض الخدمات الطبية

في الشرق الأوسط، يتضمن إجراء الأعمال الاعتيادية المرتبط بالمعاملات مع شركات التأمين مبلغ المطالبات غير المعتمدة والتي لم تدفعها شركات التأمين. قد يتم رفض المطالبات لأسباب تقنية وطبية. وعليه، تتوقع شركات الرعاية الصحية ضمن المجموعة مبلغ اعتبار أقل من المبلغ الذي الوارد في الفاتورة الأصلية. يشكل هذا الرفض اعتبار متغير بموجب المعيار الدولي لإعداد التقارير المالية رقم ١٥. يتم إدراج الاعتبار المتغير كإيرادات في المدى الذي يكون فيه من المتحمل بشكل كبير عدم حدوث عكس للإيرادات. بموجب المعيار الدولي لإعداد التقارير المالية رقم ١٥، يتم إدراج هذه المطالبات المرفوضة كجزء من الإيرادات (انخفاض الإيرادات المدرجة).

٢٧ ملخص السياسات المحاسبية الهامة

الاستثمار في الشركات الزميلة

إن الشركة الزميلة هي شركة تمارس عليها المجموعة نفوذاً جوهرياً وهي لا تكون شركة تابعة أو حصة في شركة ائتلاف. إن النفوذ الجوهري هي القدرة على المشاركة في القرارات المالية والتشغيلية للشركة المستثمر فيها، ولكن ليس لها سيطرة أو سيطرة مشتركة على تلك السياسات.

إن الاعتبارات المدفوعة عند تحديد النفوذ الجوهري أو السيطرة المشتركة هي مشابهة لتلك الاعتبارات اللازمة لتحديد السيطرة على الشركات التابعة. يتم احتساب استثمار المجموعة في الشركات الزميلة باستخدام طريقة حقوق الملكية.

بموجب طريقة حقوق الملكية، يتم إدراج الاستثمار في شركة زميلة مبدئياً بالتكلفة. يتم تعديل القيمة الدفترية للاستثمار لإدراج التغيرات في حصة المجموعة من صافي موجودات الشركة الزميلة منذ تاريخ الاستحواذ. يتم إدراج أي فائض لتكلفة الاستحواذ على حصة المجموعة من صافي القيمة العادلة للموجودات والمطلوبات القابلة للتحديد والمطلوبات الطارئة لشركة الائتلاف في المدرجة في تاريخ الاستحواذ بالشهرة. يتم إدراج الشهرة المتعلقة بالشركة الزميلة في القيمة الدفترية للاستثمار ويتم تقييمها للانخفاض في القيمة كجزء من الاستثمار لأي فائض من حصة المجموعة في صافي القيمة العادلة للموجودات والمطلوبات القابلة للتحديد والمطلوبات الطارئة على تكلفة الاستحواذ، ويتم إدراجها بعد إعادة التقييم، فوراً في بيان الدخل الشامل الموحد.

يعكس بيان الربح أو الخسارة الموحد حصة المجموعة من نتائج الشركة الزميلة. يتم إدراج أي تغير في الدخل الشامل الأخر كجزء من الدخل الشامل الأخر للمجموعة. بالإضافة لذلك، عندما يكون هناك تغير مدرج مباشرة في حقوق ملكية الشركة الزميلة، تدرج المجموعة حصتها من أية تغيرات، عندما يكون ملائماً، في بيان التغيرات في حقوق المساهمين الموحد. يتم استبعاد الأرباح والخسائر غير المحققة الناتجة من المعاملات بين المجموعة والشركة الزميلة بمدى الحصة في الشركة الزميلة.

يتم عرض إجمالي حصة المجموعة من ربح أو خسارة شركة زميلة في بداية بيان الدخل الشامل الموحد خارج الربح التشغيلي.

بعد تطبيق طريقة حقوق الملكية، تقوم المجموعة بتحديد إذا ما كان من الضروري إدراج خسارة الانخفاض في القيمة في استثمارها في شركتها الزميلة. في تاريخ كل تقارير مالية، تحدد المجموعة إذا ما كان هناك دليل موضوعي على انخفاض قيمة الاستثمار في الشركة الزميلة. في حال وجود ذلك الدليل، تحتسب المجموعة قيمة الانخفاض في القيمة كالفارق بين القيمة القابلة للاسترداد للشركة الزميلة في بيان الدخل الشامل الموحد.

عند خسارة النفوذ الجوهري على الشركة الزميلة، تقوم المجموعة بقياس وإدراج الاستثمار المحتفظ به بقيمته العادلة. يتم إدراج أي فروقات بين القيمة الدفترية للشركة الزميلة عند خسارة النفوذ الجوهري والقيمة العادلة للاستثمار المحتفظ به والمتحصلات من الاستبعاد في بيان الدخل الشامل الموحد.

يتم إعداد البيانات المالية للشركة الزميلة لنفس فترة التقارير المالية للمجموعة. عند الضرورة، يتم إجراء تعديلات لتتوافق السياسات المحاسبية مع السياسات المحاسبية للمجموعة.

إيضاحات حول البيانات المالية الموحدة (تتمة)

٣١ ديسمبر ٢٠٢٢

٢,٧ ملخص السياسات المحاسبية الهامة (تتمة)

الإيرادات من العقود مع العملاء

تعمل المجموعة بشكل رئيسي في تقديم الخدمات الطبية والرعاية الصحية والعيادات المتعددة وبيع الأدوية.

يتم إدراج الإيرادات من العقود المبرمة مع العملاء عند تحويل السيطرة على السلع أو الخدمات إلى العميل بمبلغ يعكس الاعتبار الذي تتوقع المجموعة الحصول عليه مقابل تلك السلع أو الخدمات. يتم قياس الإيرادات بالقيمة العادلة للاعتبار المستلم أو المستحق، مع مراعاة شروط الدفع المحددة تعاقدياً والتحصيلات التاريخية ومعدلات الرخص واستبعاد الضرائب والرسوم. يتم إدراج الإيرادات إلى الحد الذي يحتمل معه تدفق المنافع الاقتصادية إلى المجموعة ويمكن قياس الإيرادات والتكاليف، إن أمكن، بشكل موثوق. تقوم المجموعة بتقييم اتفاقيات إيراداتها مقابل معايير محددة لتحديد ما إذا كانت تعمل كطرف رئيسي أو وكيل. استنتجت المجموعة عموماً أنها تعمل كطرف رئيسي في اتفاقيات إيراداتها لأنها تتحكم عادة في السلع أو الخدمات قبل تحويلها إلى العميل.

تقدم المجموعة خدمات العيادات الخارجية والداخلية. يتم إدراج الإيرادات من تقديم الخدمات في الفترة المحاسبية التي يتم فيها تقديم الخدمات. تشمل رسوم الخدمات رسوم استشارة الأطباء وإيجار الغرفة والأشعة والمختبر والمواد الصيدلانية المستخدمة. يتم قياس الإيرادات بسعر المعاملة وهو المبلغ الذي تتوقع المجموعة استحقاقه مقابل الخدمات المقدمة. إن التزام الأداء هو تعهد بنقل سلع وخدمات مميزة إلى العميل. تعتبر خدمات المستشفى المقدمة للمرضى بمثابة حزمة من الخدمات التي تشمل الإقامة والوجبات ووقت العمليات واستخدام المعدات ومخزون الصيدليات وخدمات التمريض. يعتبر هذا التزام أداء منفرد حيث لا يمكن تنفيذ الإجراءات الطبية بدون أحد العناصر المذكورة أعلاه. يتم قيد الإيرادات خلال الفترة التي يتم فيها تقديم خدمة المستشفى وتستند إلى المبالغ المستحقة من المرضى / أو شركات التأمين الطبي. يتم احتساب الرسوم وفواتيرها بناءً على اتفاقيات التعرف المختلفة مع شركات التأمين / العملاء.

يتضمن سياق الأعمال الاعتيادية المرتبطة بالمعاملات مع شركات التأمين عدد من المطالبات المرفوضة (مخصص الرخص) والذي لا تدفعه شركة التأمين. قد تكون هذه المطالبات مرفوضة لأسباب تقنية أو طبية مختلفة. تعتبر مشطوبات الرخص على المطالبات المرفوضة ممارسة عامة لشركات التأمين في الشرق الأوسط. وفقاً لذلك، تتوقع المجموعة مبلغاً أقل من المبلغ الصادر في الفاتورة الأصلية. تشكل عمليات الشطب هذه اعتباراً متغيراً بموجب المعيار الدولي لإعداد التقارير المالية رقم ١٥. يتم إدراج المقابل المتغير كإيرادات إلى الحد المحتمل بشكل كبير عدم حدوث عكس الإيرادات.

لا تتوقع المجموعة أن يكون لديها أي عقود تتجاوز فيها الفترة بين تحويل الخدمة متعهد بها إلى المريض والدفع من قبل المريض سنة واحدة. وبالتالي، لا تقوم المجموعة بتعديل أي من أسعار المعاملات للقيمة الوقتية للأموال.

مبيعات البضائع - الصيدلية

تقوم المجموعة بتشغيل سلسلة من الصيدليات التي تبيع المخزون الطبي. يتم إدراج الإيرادات من بيع البضائع، عندما تبيع المجموعة منتج إلى العميل. يستحق سداد سعر المعاملة فوراً عندما يشتري العميل المخزون الطبي ويستلمه في المخزون، وحينها يصبح حق الاعتبار غير شرطي.

الإيرادات من العمليات والإدارة

تمثل الإيرادات من العمليات والإدارة الخدمات المقدمة المتعلقة بإدارة العيادات والمراكز الصحية للعميل. يتم إدراج الإيرادات على أساس تقسيم الوقت.

(١) الاعتبار المتغير

إذا كان الاعتبار في العقد يتضمن مبلغ متغير، تقوم المجموعة بتقدير مبلغ الاعتبار الذي يستحقه مقابل تحويل البضائع إلى العميل. يتم تقدير الاعتبار المتغير عند بداية العقد ويتم تقييده حتى يصبح من المحتمل بدرجة كبيرة ألا يحدث عكس جوهري في الإيرادات في قيمة الإيرادات المتراكمة المدرجة عندما لا يحدث عدم اليقين المرتبط بالمقابل المتغير لاحقاً. توفر بعض العقود المبرمة مع العملاء حق الاسترداد والخصومات للعملاء. تزيد حقوق العائد والخصومات من الاعتبار المتغير.

توفر عقود البيع للعميل الحق في إرجاع البضائع خلال فترة محددة. تستخدم المجموعة طريقة القيمة المتوقعة، لتقدير البضائع التي سيتم إرجاعها لأن هذه الطريقة تتنبأ بشكل أفضل بمبلغ الاعتبار المتغير الذي يحق للمجموعة الحصول عليه. يتم أيضاً تطبيق متطلبات المعيار الدولي لإعداد التقارير المالية رقم ١٥ بشأن تقييد التقديرات للاعتبار المتغير من أجل تحديد مبلغ الاعتبار المتغير الذي يمكن تضمينه في سعر المعاملة.

بالنسبة للبضائع المتوقع إعادتها، بدلاً من الإيرادات، تقوم المجموعة بإدراج التزام الاسترداد. يتم أيضاً إدراج حق إرجاع الأصل (والتعديل المقابل لتكلفة البضائع المباعة) للحق في استرداد المنتجات من العميل. ومع ذلك، وبالنظر إلى التجربة التاريخية ونمط العوائد اللاحقة، غير الجوهرية، لم تدرج المجموعة التزام استرداد والحق في استرداد / إعادة الموجودات.

(٢) مكون التمويل الهام

باستخدام الطريقة العملية في المعيار الدولي لإعداد التقارير المالية رقم ١٥، لا تقوم المجموعة بتعديل المبلغ المتعهد به مقابل تأثيرات المكون التمويلي الهام إذا كانت تتوقع، عند بداية العقد، أن الفترة بين تحويل السلعة أو الخدمة المتعهد بها إلى العميل وعندما يدفع العميل مقابل تلك السلعة أو الخدمة لمدة سنة أو أقل. لا تتلقى المجموعة أي دفعات مقدّمة طويلة الأجل من العملاء فيما يتعلق باتفاقيات إيراداتها.

٣) الاعتبار غير النقدي
لا تستلم المجموعة أية اعتبارات غير نقدية.

إيرادات الإيجار

يتم إدراج إيرادات الإيجار على أساس القسط الثابت على مدة عقد الإيجار وعرضها كجزء من الإيرادات نسبة لطبيعتها التشغيلية. لا تحول المجموعة بشكل جوهري جميع المخاطر والمكافآت العرضية لملكية الأصل المؤجر، وبالتالي يتم تصنيف عقود الإيجار كعقود إيجار تشغيلية. يتم إدراج الإيرادات الطارئة كإيرادات في الفترة التي اكتسبت فيها.

تكاليف الاقتراض

يتم إضافة تكاليف الاقتراض العائدة بشكل مباشر إلى الاستحواذ على أو إنشاء أو إنتاج الموجودات المؤهلة وهي الموجودات التي تستغرق بالضرورة فترة زمنية طويلة لتصبح جاهزة للاستخدام المقصود منها أو للبيع، إلى تكلفة تلك الموجودات، حتى تصبح الموجودات جاهزة إلى حد كبير للاستخدام المقصود منها أو للبيع.

يتم إدراج جميع تكاليف الاقتراض الأخرى في بيان الدخل الشامل الموحد في الفترة التي يتم تكبدها فيها.

الممتلكات والمعدات

يتم إدراج الممتلكات والمعدات بالتكلفة ناقصاً الاستهلاك المتراكم وأي انخفاض في القيمة. يتم احتساب استهلاك الممتلكات والمعدات بالمعدلات التالية المحتسبة لشطب تكلفة كل أصل على أساس القسط الثابت خلال العمر الإنتاجي المتوقع:

المباني	٥٠ سنة
تحسينات على المأجور	٤ - ٢٠ سنة
معدات طبية	٧ - ١٢ سنة
أثاث وتجهيزات	٢ - ١٠ سنوات
حاسب آلي ومعدات مكتبية	٤ - ٥ سنوات
سيارات	٤ - ٥ سنوات

تتم مراجعة الأعمار الإنتاجية وطرق الاستهلاك بشكل دوري لضمان أن طريقة وفترة الاستهلاك متوافقة مع الإطار المتوقع للمنافع الاقتصادية من الأصل.

يتم رسملة النفقات المتكبدة لاستبدال مكون من مكونات الممتلكات والمعدات المحتسبة بشكل منفصل، ويتم شطب القيمة الدفترية للمكون المستبدل. يتم رسملة النفقات اللاحقة فقط عند زيادة المنافع الاقتصادية المستقبلية للبند ذو الصلة بالممتلكات والمعدات. يتم إدراج جميع النفقات الأخرى في بيان الدخل الشامل الموحد كمصاريف عند تكبدها.

يتم مراجعة القيم الدفترية للممتلكات والمركبات والمعدات للانخفاض في القيمة عندما تشير الأحداث أو التغييرات في الظروف إلى أن القيمة الدفترية قد لا تكون قابلة للاسترداد. إذا وجد مثل هذا المؤشر، وعندما تتجاوز القيم الدفترية القيمة المقدرة القابلة للاسترداد يتم خفض قيمة الموجودات لقيمتها القابلة للاسترداد وهي قيمتها العادلة ناقصاً تكاليف بيع الممتلكات والمعدات وقيمتها قيد الاستخدام، أيهما أعلى. إن القيمة العادلة ناقصاً تكاليف البيع هي القيمة التي يمكن الحصول عليها من بيع الممتلكات والمعدات في معاملات حديثة في حين أن القيمة قيد الاستخدام هي القيمة الحالية للتدفقات النقدية المستقبلية التقديرية المتوقعة أن تنشأ من الاستخدام المستمر للممتلكات والمعدات من استبعادها بنهاية عمرها الإنتاجي.

يتم إدراج عكس خسائر الائتمان المتوقعة المدرجة في السنوات السابقة عند وجود مؤشر على أن خسائر الانخفاض في القيمة المدرجة للممتلكات والمعدات غير موجود أو انخفض.

الأعمال الرأسمالية قيد التنفيذ

يتم إدراج الأعمال الرأسمالية قيد التنفيذ بالتكلفة، ناقصاً الانخفاض في القيمة وتتضمن الممتلكات والمعدات التي تم تطويرها للاستخدام المستقبلي. لا يتم استهلاك الأعمال الرأسمالية قيد التنفيذ، ومع ذلك، يتم اختبارها للانخفاض في القيمة عند وجود المؤشر. يتم رسملة التكاليف المخصصة مع تكاليف الاقتراض العائدة مباشرة لإنشاء الأصل. تمثل تكلفة الأعمال الرأسمالية قيد التنفيذ سعر الشراء أو تكلفة الخدمة المطلوبة لإكمال الأصل.

يتم تحويل الأعمال الرأسمالية قيد التنفيذ إلى فئة الأصل الملائمة واستهلاكها وفقاً لسياسات المجموعة عند اكتمال إنشاء الأصل وتشغيله التجريبي.

الموجودات غير الملموسة

إن الموجودات غير الملموسة هي تراخيص برامج الحاسب الآلي وتكاليف التركيب بشكل رئيسي، ويتم إدراجها بالتكلفة ناقصاً الإطفاء المتراكم وأي انخفاض في القيمة. تتضمن الموجودات غير الملموسة تراخيص برامج الحاسب الآلي والتهئية وتكاليف التركيب. يتم مراجعة القيم الدفترية للموجودات غير الملموسة للانخفاض في القيمة عندما تشير الأحداث أو التغييرات في الظروف إلى أن القيم الدفترية قد لا تكون قابلة للاسترداد. يتم تقدير متوسط الأعمار الإنتاجية للموجودات غير الملموسة بين ٤ إلى ١٠ سنوات.

إيضاحات حول البيانات المالية الموحدة (تتمة)

٣١ ديسمبر ٢٠٢٢

٢,٧ ملخص السياسات المحاسبية الهامة (تتمة)

الانخفاض في قيمة الموجودات غير المالية

تقوم المجموعة بتاريخ كل تقارير مالية بتقييم ما إذا كان هناك مؤشر على أن الأصل غير المالي قد تنخفض قيمته. في حالة وجود أي مؤشر، أو عند الحاجة إلى اختبار انخفاض القيمة السنوي للأصل، تقوم المجموعة بتقدير المبلغ القابل للاسترداد للأصل. إن القيمة القابلة للاسترداد للأصل هي القيمة العادلة للأصل أو وحدة المولدة للنقد، أيهما أعلى، ناقصاً تكاليف البيع وقيمتها قيد الاستخدام ويتم تحديدها للأصل الفردي، ما لم يكن الأصل لا يولد تدفقات نقدية داخلية مستقلة إلى حد كبير عن تلك الموجودات الأخرى أو مجموعات الموجودات. عندما تتجاوز القيمة الدفترية للأصل أو الوحدة المنتجة للنقد قيمته القابلة للاسترداد، يعتبر الأصل منخفض القيمة ويتم تخفيضه إلى قيمته القابلة للاسترداد. عند تقدير القيمة قيد الاستخدام، يتم خصم التدفقات النقدية المستقبلية المقدرية إلى قيمتها الحالية باستخدام معدل الخصم قبل الضريبة الذي يعكس تقييمات السوق الحالية للقيمة الوقتية للأموال والمخاطر المرتبطة بالأصل. لتحديد القيمة العادلة ناقصاً تكاليف البيع، يتم استخدام نموذج تقييم مناسب، يتم دعم هذه الحسابات من خلال مضاعفات التقييم، أو أسعار الأسهم المدرجة للشركات المتداولة في البورصة أو غيرها من مؤشرات القيمة العادلة المتاحة. يتم إدراج خسائر انخفاض قيمة العمليات المستمرة في بيان الدخل الشامل الموحد في فئات المصاريف المتوافقة مع وظيفة الأصل الذي انخفضت قيمته.

بالنسبة للموجودات باستثناء الشهرة، يتم إجراء تقييم كل تقارير مالية لمعرفة ما إذا كان هناك أي مؤشر على أن خسائر انخفاض القيمة المدرجة بها سابقاً قد لا تكون موجودة أو قد تكون قد انخفضت. في حالة وجود مثل هذا المؤشر، تقوم المجموعة بتقدير المبلغ الممكن استرداده للموجود أو لوحد توليد النقد. يتم عكس خسارة انخفاض القيمة المدرجة بها سابقاً فقط إذا كان هناك تغيير في الافتراضات المستخدمة لتحديد المبلغ القابل للاسترداد للأصل منذ أن تم إدراج آخر خسارة انخفاض في القيمة. إن العكس محدود بحيث لا تتجاوز القيمة الدفترية للأصل قيمته القابلة للاسترداد، ولا تتجاوز القيمة الدفترية التي كان من الممكن تحديدها، بالصادف بعد الاستهلاك، إذا لم يتم إدراج خسارة انخفاض في القيمة للأصل في السنوات السابقة. يتم إدراج هذا العكس في بيان الدخل الشامل الموحد.

الأدوات المالية

إن الأداة المالية هي أي عقد يؤدي إلى نشوء أصل مالي لشركة والتزام مالي أو أداة حقوق ملكية لشركة أخرى.

(١) الموجودات المالية

الإدراج المبدئي والقياس

يتم تصنيف الموجودات المالية، عند الإدراج المبدئي، كما يتم قياسها لاحقاً بالتكلفة المطفأة، بالقيمة العادلة من خلال الدخل الشامل الآخر، والقيمة العادلة من خلال الربح أو الخسارة.

يعتمد تصنيف الموجودات المالية عند الإدراج المبدئي على خصائص التدفقات النقدية التعاقدية للموجودات المالية ونموذج أعمال المجموعة لإدارتها. باستثناء الذمم التجارية المدينة التي لا تحتوي على عنصر تمويل جوهري، تقوم المجموعة مبدئياً بقياس الأصل المالي بقيمته العادلة زائداً تكاليف المعاملة في حالة الأصل المالي غير المدرج بالقيمة العادلة من خلال الأرباح أو الخسائر. يتم قياس الذمم التجارية المدينة التي لا تحتوي على عنصر تمويل جوهري بسعر المعاملة.

لكي يتم تصنيف أصل مالي وقياسه بالتكلفة المطفأة أو القيمة العادلة من خلال الدخل الشامل الآخر، يجب أن يولد تدفقات نقدية والتي تكون عبارة عن «مجرد دفعات للمبلغ الأساسي والغائبة» على المبلغ الأساسي الغائم. يُشار إلى هذا التقييم باسم اختبار دفعات المبلغ الأساسي والغائبة ويتم إجراؤه على مستوى الأداة. يشير نموذج أعمال المجموعة لإدارة الموجودات المالية إلى كيفية إدارتها لموجوداتها المالية من أجل توليد التدفقات النقدية. يحدد نموذج الأعمال ما إذا كانت التدفقات النقدية سوف تنتج عن تحصيل التدفقات النقدية التعاقدية أو بيع الموجودات المالية أو كليهما.

يتم إدراج عمليات شراء أو بيع الموجودات المالية التي تتطلب تسليم الموجودات في غضون إطار زمني محدد بموجب توجيهات أو أعراف السوق (الصفقات العادية) في تاريخ المتاجرة، أي التاريخ الذي تلتزم فيه المجموعة بشراء أو بيع الأصل.

القياس اللاحق

لأغراض القياس اللاحق، يتم تصنيف الموجودات المالية ضمن أربع فئات:

- الموجودات المالية بالتكلفة المطفأة (أدوات الدين، والنقد وما يعادله، والذمم التجارية المدينة)
- الموجودات المالية بالقيمة العادلة من خلال الدخل الشامل الآخر مع إعادة تدوير الأرباح والخسائر المتراكمة (أدوات الدين)
- الموجودات المالية المصنفة بالقيمة العادلة من خلال الدخل الشامل الآخر مع عدم إعادة تدوير الأرباح والخسائر المتراكمة عند الاستبعاد (أدوات حقوق الملكية)
- الموجودات المالية بالقيمة العادلة من خلال الربح أو الخسارة

الموجودات المالية بالتكلفة المطفاة

تقوم المجموعة بقياس الموجودات المالية بالتكلفة المطفاة، إذا تم استيفاء المعيارين التاليين:

- إذا كان الأصل المالي محتفظاً به ضمن نموذج أعمال يهدف إلى الاحتفاظ بالموجودات المالية لغرض تحصيل التدفقات النقدية التعاقدية؛ و
- إذا كان ينشأ عن البنود التعاقدية للأصل المالي في تواريخ محددة تدفقات نقدية والتي تعتبر مجرد دفعات للمبالغ الأساسية والفائدة على المبلغ الأساسي القائم.

يتم قياس الموجودات المالية بالتكلفة لاحقاً باستخدام طريقة الفائدة الفعلية، وتخضع للانخفاض في القيمة، يتم إدراج الأرباح والخسائر في بيان الأرباح أو الخسائر الموحد عند استبعاد الأصل أو تعديله أو انخفاض قيمته.

تتضمن الموجودات المالية بالتكلفة المطفاة للمجموعة الأرصدة البنكية والنقد والذمم التجارية المدينة والذمم المدينة الأخرى، والودائع طويلة الأجل والمبالغ المستحقة من الأطراف ذات العلاقة.

ليس لدى المجموعة أية موجودات مالية بالقيمة العادلة من خلال الدخل الشامل الأخر أو الموجودات المالية المدرجة بالقيمة العادلة من خلال الربح أو الخسارة.

النقد وما يعادله

يتكون النقد وما يعادله في بيان المركز المالي الموحد من النقد لدى البنوك والنقد في الصندوق، وودائع الهامش والودائع قصيرة الأجل، والتي تخضع لمخاطر التغيرات غير الجوهرية في القيمة.

لغرض بيان التدفقات النقدية الموحد، يتكون النقد وما يعادله من النقد في الصندوق والأرصدة البنكية والودائع قصيرة الأجل ذات استحقاقات أصلية لثلاثة أشهر أو أقل، وصافي السحوبات على المكشوف من البنك، إن وجدت، حيث أنها تعد جزءاً لا يتجزأ من إدارة نقد المجموعة وتستثنى أية أرصدة مقدمة كضمان وغير متاحة لاستخدام المجموعة.

انخفاض قيمة الموجودات المالية

تقوم المجموعة بإدراج مخصص لخسائر الائتمان المتوقعة لكافة أدوات الدين غير المحتفظ بها بالقيمة العادلة من خلال الأرباح والخسائر. تعتمد خسائر الائتمان المتوقعة على الفرق بين التدفقات النقدية التعاقدية المستحقة وفقاً للعقد وكافة التدفقات النقدية التي تتوقع المجموعة استلامها، والتي يتم خصمها بقيمة تقريبية لمعدل الفائدة الفعلي الأصلي. تتضمن التدفقات النقدية المتوقعة التدفقات النقدية من بيع الضمانات المحتفظ بها أو التعزيزات الائتمانية الأخرى التي تُعتبر جزءاً لا يتجزأ من الأحكام التعاقدية.

يتم إدراج خسائر الائتمان المتوقعة على مرحلتين، بالنسبة للتعرضات الائتمانية التي لم ينشأ عنها ارتفاع جوهري في مخاطر الائتمان منذ الإدراج المبدئي، يتم تكوين مخصص لخسائر الائتمان المتوقعة لخسائر الائتمان التي تنتج عن أحداث التعثر المحتملة في غضون الإثني عشر شهراً القادمة (خسارة الائتمان المتوقعة لمدة ١٢ شهر). بالنسبة لتلك التعرضات الائتمانية التي نشأ عنها ارتفاع جوهري في مخاطر الائتمان منذ الإدراج المبدئي، يتوجب تكوين مخصص لخسائر الائتمان المتوقعة على مدى العمر المتبقي للتعرض، بغض النظر عن توقيت التعثر (خسارة الائتمان المتوقعة على مدى العمر المتوقع للأداة). بالنسبة للذمم التجارية المدينة وموجودات العقود، تقوم المجموعة بتطبيق نهج مبسط لاحتساب خسائر الائتمان المتوقعة. لذلك، لا تقوم المجموعة بتتبع التغيرات في مخاطر الائتمان، ولكن بدلاً من ذلك تقوم بإدراج مخصص خسارة بناءً على خسائر الائتمان المتوقعة على مدى العمر المتوقع للأداة في تاريخ كل تقارير مالية. قامت المجموعة بتقييم أرصدة الذمم المدينة على أساس فردي بناءً على خبرتها في خسائر الائتمان التاريخية، والتي تم تعديلها للعوامل المستقبلية الخاصة بالمدينين والبيئة الاقتصادية.

تعتبر المجموعة أن أصل مالي في حالة تعثر عندما تكون مدفوعاته التعاقدية متأخرة لمدة ٣٠ يوماً. ومع ذلك، في بعض الحالات، قد تعتبر المجموعة أيضاً أن الأصل المالي يكون في حالة تعثر عندما تشير المعلومات الداخلية أو الخارجية إلى أنه من غير المحتمل أن تستلم المجموعة المبالغ التعاقدية المستحقة بالكامل قبل أخذ أية تحسينات ائتمانية محتفظ بها لدى المجموعة في الاعتبار. يتم شطب أصل مالي عندما لا يكون هناك توقع معقول لاسترداد التدفقات النقدية التعاقدية.

استبعاد الموجودات المالية

يتم استبعاد الأصل المالي (أو عند اللزوم جزء من الأصل المالي، أو جزء من مجموعة من الموجودات المالية المتشابهة) عند:

- انتهاء حقوق استلام التدفقات النقدية من الأصل؛ أو
- قيام المجموعة بتحويل حقوقها في استلام التدفقات النقدية من الأصل، أو افتراضها التزام لدفع التدفقات النقدية المستلمة بالكامل مع عدم حدوث تأخير جوهري لطرف ثالث ضمن «اتفاقية تحويل»، أو إما أ) قيام المجموعة بتحويل كافة مخاطر ومنافع الملكية الجوهرية للأصل، أو ب) عدم قيام المجموعة بتحويل أو الاحتفاظ بمخاطر ومنافع الملكية الجوهرية، ولكن قيامها بتحويل السيطرة على الأصل.

عندما تقوم المجموعة بتحويل حقوقها في استلام التدفقات النقدية من الأصل أو عند دخولها في اتفاقية تحويل، فإنها تقوم بتقييم ما إذا كانت، وإلى أي مدى، قد احتفظت بمخاطر ومنافع الملكية. عندما لا تقوم بتحويل أو الاحتفاظ بشكل جوهري بكافة مخاطر ومنافع الأصل أو تحويل السيطرة على الأصل، يتم إدراج الأصل إلى مدى مشاركة المجموعة المستمرة في الأصل. في هذه الحالة، تقوم الشركة كذلك بإدراج التزام مرتبط به. يتم قياس الأصل المحول والالتزام المرتبط به على أساس يعكس الحقوق والالتزامات التي تحتفظ بها المجموعة. يتم قياس المشاركة المستمرة التي تأخذ شكل ضمان على الأصل المحول، بالقيمة الدفترية الأصلية للأصل والحد الأقصى للمبلغ الذي قد يطلب من المجموعة سداها، أيهما أقل.

إيضاحات حول البيانات المالية الموحدة (تتمة)

٣١ ديسمبر ٢٠٢٢

٢,٧ ملخص السياسات المحاسبية الهامة (تتمة)

٢) المطلوبات المالية

الإدراج المبدئي والقياس

يتم تصنيف المطلوبات المالية، عند الإدراج المبدئي، كمطلوبات مالية بالقيمة العادلة من خلال الأرباح والخسائر، أو كقروض وسلفيات، أو كذمم دائنة، أو كمشتقات مصنفة كأدوات تحوط في تحوط فعال، كما هو مناسب. يتم إدراج جميع المطلوبات المالية مبدئياً بالقيمة العادلة، وفي حالة القروض والسلفيات والذمم الدائنة، بصافي التكاليف العائدة بشكل مباشر إلى المعاملة.

تتضمن المطلوبات المالية للمجموعة القروض البنكية ومطلوبات عقود الإيجار والذمم الدائنة والمبالغ المستحقة الدفع.

القياس اللاحق

يعتمد قياس المطلوبات المالية على تصنيفها كما هو موضح أدناه:

المطلوبات المالية بالتكلفة المطفأة (القروض والسلفيات)

بعد الإدراج المبدئي، يتم لاحقاً قياس القروض والسلفيات التي تحمل فائدة بالتكلفة المطفأة باستخدام طريقة سعر الفائدة الفعلي. يتم إدراج الأرباح أو الخسائر في الربح أو الخسارة عند استبعاد المطلوبات وكذلك من خلال عملية إطفاء سعر الفائدة الفعلي. يتم احتساب التكلفة المطفأة بعد الأخذ في الاعتبار لأي خصم أو علاوة عند الاستحواذ والرسوم أو التكاليف التي تشكل جزءاً لا يتجزأ من سعر الفائدة الفعلي. يتم إدراج إطفاء سعر الفائدة الفعلي كتكاليف تمويل في بيان الدخل الشامل الموحد.

تطبق هذه الفئة عادة على القروض والسلفيات، ومطلوبات عقود الإيجار، والسحوبات على المكشوف من البنك، والمبالغ المستحقة من الأطراف ذات العلاقة، والذمم الدائنة والمستحقات.

المطلوبات المالية بالقيمة العادلة من خلال الربح أو الخسارة

تتضمن المطلوبات المالية بالقيمة العادلة من خلال الربح أو الخسارة المطلوبات المخصصة عند الإدراج المبدئي كقيمة عادلة من خلال الربح أو الخسارة. تتضمن هذه الفئة أيضاً أدوات مالية مشتقة مبرمة داخل المجموعة وغير مخصصة كأدوات حماية في علاقات حماية بحسب المعيار الدولي لإعداد التقارير المالية رقم ٩. يتم إدراج الأرباح أو الخسائر في المطلوبات بالقيمة العادلة من خلال الربح أو الخسارة في بيان الدخل الشامل تحت تكاليف التمويل. يتم تخصيص المطلوبات المالية المخصصة عند الإدراج المبدئي بالقيمة العادلة من خلال الربح أو الخسارة في تاريخ الإدراج المبدئي، فقط في حال تم استيفاء أحكام المعيار الدولي لإعداد التقارير المالية رقم ٩.

الاستبعاد

يتم استبعاد الالتزام المالي عندما يتم استيفاء الالتزام بموجب المطلوبات أو إلغائه أو انتهاء صلاحيته. عندما يتم استبدال التزام مالي قائم بأخر من نفس المفروض بشروط مختلفة إلى حد كبير، أو إذا تم تعديل شروط الالتزام الحالي بشكل كبير، يتم التعامل مع هذا الاستبدال أو التعديل كاستبعاد للالتزام الأصلي وإدراج للالتزام جديد ويتم إدراج الفرق في القيم الدفترية المعنية في بيان الدخل الشامل الموحد.

مقاصة الأدوات المالية

يتم مقاصة الموجودات المالية والمطلوبات المالية ويتم إدراج صافي المبلغ في بيان المركز المالي في حال كان هناك حق قانوني واجب التنفيذ حالياً لمقاصة المبالغ المدرجة وهناك نية للتسوية على أساس الصافي وتحقيق الموجودات وتسوية المطلوبات في وقت واحد.

الأدوات المالية المشتقة

يتم تصنيف المشتقات كأدوات مالية مشتقة ما لم يتم تخصيصها كأدوات حماية فعالة أو عقود ضمان مالي. يتم إدراج المشتقات مبدئياً بالقيمة العادلة في تاريخ إبرام عقد المشتقات، ويتم قياسها لاحقاً بالقيمة العادلة. يتم إدراج الأدوات المالية المشتقة في بيان المركز المالي بالقيمة العادلة التي تعكس التغيرات في أسعار الفائدة. يتم إدراج الأرباح أو الخسائر الناتجة من التغيرات في القيمة العادلة في بيان الدخل ما لم يتم تخصيص المشتقات كصافي حماية للاستثمار جزء فعال من حماية التدفقات النقدية، والذي يتم إدراجه في الدخل الشامل الأخر. في حال كانت القيمة العادلة للمشتق موجبة يتم تصنيفها كأصل، في حال كانت القيمة العادلة للمشتق سالبة يتم تصنيفها كالتزام.

تستخدم المجموعة أيضاً قيود وتبادلات أسعار الفائدة لإدارة مخاطرها المرتبطة بتقلبات أسعار الفائدة. يتم إدراج تلك الأدوات المالية المشتقة مبدئياً بالقيمة العادلة في التاريخ الذي تم فيه إبرام عقد المشتقات، ويتم قياسها لاحقاً بالقيمة العادلة. تتكون الأدوات المالية المشتقة من تبادلات أسعار الفائدة ويتم قياسها بالقيمة الحالية للتدفقات النقدية المستقبلية التقديرية والمخصصة بناء على منحنيات العائد المطبقة والمشتقة من أسعار الفائدة المتداولة. بناءً على درجة التي تكون فيها القيمة العادلة قابلة للملاحظة، يتم تصنيف تبادلات أسعار الفائدة ضمن المستوى ٢ من تراتبية القيمة العادلة.

التصنيف المتداول مقابل التصنيف غير المتداول

تقوم المجموعة بعرض موجوداتها ومطلوباتها في بيان المركز المالي بناءً على التصنيف المتداول / غير المتداول. يتم تصنيف الأصل كمتداول عند:

- توقع تحقيقه أو نيته في بيعه أو استخدامه ضمن نطاق الدورة التشغيلية الاعتيادية؛
- الاحتفاظ به بهدف رئيسي وهو المتاجرة؛
- توقع تحقيقه خلال فترة إثني عشر شهراً بعد فترة التقارير المالية، أو
- النقد أو ما يعادله باستثناء النقد المقيد من التبادل أو المستخدم لتسوية التزام لفترة اثني عشر شهراً على الأقل بعد فترة التقارير المالية.

يتم تصنيف كافة الموجودات الأخرى كموجودات غير متدولة.

يتم تصنيف الالتزام كمتداول عند:

- توقع تسويته ضمن نطاق الدورة التشغيلية الاعتيادية؛
- الاحتفاظ به بهدف رئيسي وهو المتاجرة؛
- يتم تسويته خلال فترة اثني عشر شهراً بعد فترة التقارير المالية؛ أو
- عدم وجود حق غير مشروط لتأجيل تسوية الالتزام لفترة اثني عشر شهراً على الأقل بعد فترة التقارير المالية.

تقوم المجموعة بتصنيف كافة المطلوبات الأخرى كمطلوبات غير متدولة.

المخزون

يتم تقييم المخزون بالتكلفة وصافي القيمة القابلة للتحقيق أيهما أقل، بعد تكوين مخصص مستحق للبنود المتقدمة وبطيئة الحركة. يتم تحديد التكاليف المتكبدة لجلب كل منتج إلى حالته وموقعه الحاليين على أساس المتوسط المرجح. يتم تقدير صافي القيمة القابلة للتحقيق بناءً على سعر البيع التقديري ناقصاً أية تكاليف متوقعة تكبدها عند الاستبعاد.

مكافآت نهاية الخدمة للموظفين

تقدم المجموعة مكافأة نهاية الخدمة لموظفيها الوافدين في الإمارات العربية المتحدة وسلطنة عمان. يستند عادة استحقاق هذه المكافآت على الراتب النهائي للموظفين ومدة الخدمة الخاضعة لإكمال الحد الأدنى من فترة الخدمة. يتم استحقاق التكاليف المتوقعة لهذه المكافآت على مدى فترة الخدمة.

يتم دفع اشتراكات التقاعد للموظفين من مواطني دولة الإمارات العربية المتحدة وفقاً للقانون الاتحادي لدولة الإمارات العربية المتحدة رقم (٢) لسنة ٢٠٠٠ للمعاشات التقاعدية والتأمينات الاجتماعية. يتم تحميل هذه المساهمات على بيان الدخل الشامل الموحد خلال فترة خدمة الموظف.

يتم دفع مكافأة نهاية الخدمة للموظفين العمانيين وفقاً لبنود قانون الضمان الاجتماعي لسنة ١٩٩١ وقانون صندوق تقاعد موظفي الخدمة المدنية.

المخصصات

يتم إدراج المخصصات عندما يكون على المجموعة الالتزام الحالي (قانوني أو استنتاجي) نتيجة لحدث سابق، ومن المحتمل أن يطلب من المجموعة تسوية الالتزام ويمكن إجراء تقدير موثوق به لمبلغ الالتزام. عندما تتوقع المجموعة تعويض بعض أو كل المخصصات، يتم إدراج التعويض كأصل منفصل ولكن فقط عندما يكون التعويض مؤكداً افتراضياً. يتم عرض المصاريف المتعلقة بأي مخصص في بيان الدخل الشامل الموحد في صافي أي تعويض.

يتم قياس المخصصات بالقيمة الحالية للنفقات المتوقعة المطلوبة لتسوية الالتزام في نهاية فترة التقارير المالية، باستخدام معدل يعكس تقييمات السوق الحالية للقيمة الوقتية للأموال والمخاطر المرتبطة بالالتزام.

يتم مراجعة المخصصات في تاريخ كل تقارير مالية وتعدّلها لتعكس أفضل تقدير حالي. إذا كان من غير المحتمل أن التدفق الخارجي للمصادر المتضمنة في الأصل سيطلب تسوية الالتزام، حينها يتم عكس المخصص.

إيضاحات حول البيانات المالية الموحدة (تتمة)

٣١ ديسمبر ٢٠٢٢

٢,٧ ملخص السياسات المحاسبية الهامة (تتمة)

تحويلات العملات الأجنبية

يتم عرض البيانات المالية الموحدة بالدرهم الإماراتي وهو العملة الوظيفية للشركة، وتحدد كل شركة في المجموعة عملتها الوظيفية الخاصة بها ويتم قياس البنود المدرجة في البيانات المالية لكل شركة باستخدام تلك العملة الوظيفية.

يتم إدراج المعاملات بالعملات الأجنبية بعملة التعامل بالسعر السائد في تاريخ المعاملة، ويتم تحويل الموجودات والمطلوبات النقدية بالعملات الأجنبية بأسعار الصرف السائدة بتاريخ التقارير المالية. تدرج جميع الفروق في بيان الدخل الشامل الموحد. يتم التعامل مع أي شهرة ناتجة عن الاستحواذ على عملية أجنبية وأي تعديلات في القيمة العادلة على الفيم الدفترية للموجودات والمطلوبات الناتجة عن الشراء كموجودات ومطلوبات العملية الأجنبية ومحولة بسعر الإغلاق.

يتم تحويل البنود غير النقدية التي يتم قياسها من حيث التكلفة التاريخية بعملة أجنبية باستخدام أسعار الصرف في تواريخ المعاملات المبدئية. يتم تحويل البنود غير النقدية المقاسة بالقيمة العادلة بعملة أجنبية باستخدام أسعار الصرف في التاريخ الذي يتم فيه تحديد القيمة العادلة. يتم التعامل مع الأرباح أو الخسائر الناتجة عن تحويل البنود غير النقدية المقاسة بالقيمة العادلة بما يتماشى مع إدراج الأرباح أو الخسائر الناتجة عن التغيير في القيمة العادلة للبنود.

عقود الإيجار

تقوم المجموعة عند بداية العقد، بتقييم ما إذا كان العقد عبارة عن، أو يتضمن، عقد إيجار. يحدث ذلك إذا كان العقد يحمل الحق في السيطرة على استخدام الأصل المحدد لفترة من الوقت مقابل اعتبار.

المجموعة كمستأجر

تطبق المجموعة طريقة واحدة لإدراج وقياس كافة عقود الإيجار، باستثناء عقود الإيجار قصيرة الأجل وعقود الإيجار ذات الموجودات منخفضة القيمة. تقوم المجموعة بإدراج مطلوبات عقود الإيجار لسداد مدفوعات عقود الإيجار وموجودات حق الاستخدام التي تمثل حق استخدام الموجودات الضمنية.

يتم استهلاك موجودات حق الاستخدام على أساس القسط الثابت على مدة عقد الإيجار كما يلي:

الأرض	٥١,٥ سنة
المباني	٥ إلى ٢٥ سنة

أ) موجودات حق الاستخدام

تقوم المجموعة بإدراج موجودات حق الاستخدام في تاريخ بدء عقد الإيجار (أي، التاريخ الذي يصبح فيه الأصل الضمني متاحاً للاستخدام). يتم قياس موجودات حق الاستخدام بالتكلفة، ناقصاً أية خسائر استهلاك وانخفاض في القيمة متراكمة، ويتم تعديلها لأية عملية إعادة قياس لمطلوبات عقود الإيجار. تتضمن تكلفة موجودات حق الاستخدام مبلغ مطلوبات عقود الإيجار المدرج، والتكاليف المباشرة المبدئية المتكبدة، ومدفوعات الإيجار التي تمت في أو قبل تاريخ بدء العقد، ناقصاً أية حوافز إيجار مستلمة. يتم استهلاك موجودات حق الاستخدام المدرجة على أساس القسط الثابت على مدى الأعمار الإنتاجية التقديرية للأصل وفترة الإيجار، أيهما أقصر.

في حال تحويل ملكية الأصل المؤجر إلى المجموعة بنهاية فترة الإيجار أو ان التكلفة تعكس ممارسة خيار الشراء، يتم احتساب الاستهلاك باستخدام العمر الإنتاجي التقديري للأصل.

ب) مطلوبات عقود الإيجار

في تاريخ بدء عقد الإيجار، تقوم المجموعة بإدراج مطلوبات عقود الإيجار المقاسة بالقيمة الحالية لمدفوعات الإيجار التي يتوجب دفعها على مدى فترة عقد الإيجار. تتضمن مدفوعات الإيجار المدفوعات الثابتة ناقصاً أية حوافز إيجار مدينة ومدفوعات الإيجار المتغيرة التي تعتمد على مؤشر أو معدل، والمبالغ المتوقعة دفعها بموجب ضمانات القيمة المتبقية.

تتضمن مدفوعات الإيجار كذلك سعر ممارسة خيار الشراء والذي من المؤكد أن تمارسه المجموعة ومدفوعات غرامات إنهاء عقد الإيجار، إذا كانت مدة عقد الإيجار تظهر أن المجموعة تمارس خيار الإنهاء. يتم إدراج مدفوعات الإيجار المتغيرة التي لا تعتمد على مؤشر أو معدل كمصاريف في الفترة التي يقع فيها الحدث أو الظرف الذي يؤدي إلى الدفع.

عند احتساب القيمة الحالية لمدفوعات الإيجار، تستخدم المجموعة معدل الاقتراض الإضافي في تاريخ بدء الإيجار إذا كان معدل الفائدة الضمني في عقد الإيجار غير قابل للتحديد بسهولة. بعد تاريخ بدء عقد الإيجار، يتم زيادة مبلغ مطلوبات عقود الإيجار لتعكس تراكم الفائدة ويتم تخفيض مدفوعات الإيجار المقدمة. وبالإضافة إلى ذلك، يتم إعادة قياس القيمة الدفترية لمطلوبات عقود الإيجار إذا كان هناك تعديل أو تغيير في مدة الإيجار أو تغيير في مدفوعات الإيجار (أي بمعنى، التغييرات في المدفوعات المستقبلية الناتجة من تغيير في المؤشر أو المعدل المستخدم في تحديد مدفوعات الإيجار هذه) أو تغيير في التقييم خيار شراء الأصل الضمني.

ج) عقود الإيجار قصيرة الأجل وعقود الإيجار ذات الموجودات منخفضة القيمة تطبق المجموعة الإعفاء من إدراج عقود الإيجار قصيرة الأجل على عقود إيجارها قصيرة الأجل (أي عقود الإيجار التي لها مدة إيجار تبلغ ١٢ شهر أو أقل من تاريخ بدء العقد ولا تحتوي على خيار شراء). كما تقوم كذلك بتطبيق الإعفاء من إدراج عقود الإيجار ذات الموجودات منخفضة القيمة على عقود إيجار المعدات المكتبية التي تعتبر منخفضة القيمة. يتم إدراج مدفوعات الإيجار على عقود الإيجار قصيرة الأجل وعقود الإيجار ذات الموجودات منخفضة القيمة كمصاريف على أساس القسط الثابت على مدى فترة الإيجار.

الضرائب

ضريبة الدخل الحالية

يتم قياس موجودات ومطلوبات ضريبة الدخل الحالية للسنوات الحالية والسابقة بالمبلغ المتوقع استرداده أو دفعه إلى السلطات الضريبية. إن معدلات الضرائب والقوانين الضريبية المستخدمة لاحتساب المبلغ هي تلك التي تم تشريعها بشكل جوهري في تاريخ التقارير المالية في البلدان التي تعمل فيها المجموعة وتولد دخل خاضع للضريبة.

يتم إدراج ضريبة الدخل الحالية المتعلقة بالبند المدرجة مباشرة في حقوق الملكية وليس في بيان الدخل الشامل الموحد. تقوم الإدارة بشكل دوري بتقييمه المواقف التي يتم اتخاذها في الإقرارات الضريبية فيما يتعلق بالحالات التي تخضع فيها اللوائح الضريبية المعمول بها للتفسير وتكوين المخصصات بما يلائم.

عمان

تم منح مستشفى لايف لاين ذ.م.ش، شركة تابعة في عمان، إعفاء ضريبي حتى ٢٦ نوفمبر ٢٠١٦. إن الخسائر الضريبية المرحلة ٥٥,٦٩٤,٧٧٨ درهم (٥,٨٣٨,٠٢٧ ريال عماني) من تاريخ التأسيس حتى ٢٦ نوفمبر ٢٠١٦ هي مؤهلة للمقاصة مقابل دخل مستقبلي خاضع للضريبة بدون تاريخ صلاحية.

إن المعدل الضريبي المطبق على مستشفى لايف لاين ذ.م.ش هو ١٥٪ (٢٠٢١: ١٥٪). لأغراض تحديد النتيجة الخاضعة للضريبة للسنة، تم تعديل الخسارة المحاسبية للأغراض الضريبية. تتضمن التعديلات للأغراض الضريبية البنود المتعلقة بالدخل والمصاريف. تعتمد التعديلات على الدراية الحالية بالقوانين واللوائح والممارسات الضريبية السارية.

لدى الشركة التابعة في عمان خسارة خاضعة للضريبة للسنة. وعليه، فإن المعدل الضريبي المطبق هو لا شيء (٢٠٢١: لا شيء). لا يمكن تعديل متوسط المعدل الضريبي الفعلي في ضوء الخسارة الخاضعة للضريبة.

أعلنت الشركة التابعة في عمان وقدردت الخسائر الخاضعة للضريبة المتاحة للمقاصة مقابل الأرباح المستقبلية الخاضعة للضريبة كما يلي:

كما في ٣١ ديسمبر		
٢٠٢١	٢٠٢٢	
درهم	درهم	
٢٨٣,٦٣٤	٢٨٣,٦٣٤	٢٠١١ (مقيمة - غير محددة)
٧,٠٠٨,٨٩٥	٧,٠٠٨,٨٩٥	٢٠١٢ (مقيمة - غير محددة)
٤,٩٦٧,٤٢١	٤,٩٦٧,٤٢١	٢٠١٣ (مقيمة - غير محددة)
٩,١٠٨,٧٠٦	٩,١٠٨,٧٠٦	٢٠١٤ (مقيمة - غير محددة)
٥,٦٨٦,٣٥٥	٥,٦٨٦,٣٥٥	٢٠١٥ (مقيمة - غير محددة)
٢٨,٦٣٩,٧٦٧	٢٨,٦٣٩,٧٦٧	٢٠١٦ (مقيمة - غير محددة)
٣,٤٧٣,٥٢٣	-	٢٠١٦ (مقيمة - محددة)
٤٨,٥٧٧,٦٣٢	٤٨,٥٧٧,٦٣٢	٢٠١٧ (مقيمة - محددة)
٤,٦٤١,٤٣٠	٤,٦٤١,٤٣٠	٢٠١٨ (مقيمة - محددة)
٢,٥٦٢,٩٥٥	٢,٥٦٢,٩٥٥	٢٠١٩ (مقيمة - محددة)
١٣,٨٨٢,٨٧٥	١٣,٨٨٢,٨٧٥	٢٠٢٠ (معلنة)
٧,٠٥٥,٣٣٦	٧,٠٥٥,٣٣٦	٢٠٢١ (معلنة)
-	٩,٥٥٩,١٥٩	٢٠٢٢ (مقدرة)
١٨٩,٨٨٨,٥٢٩	١٩٥,٩٧٤,١٦٥	

لهم يتم إدراج أصل ضريبي مؤجل في الخسائر الضريبية المرحلة في هذه البيانات المالية الموحدة نسبة للشكوك حول الأرباح المستقبلية الخاضعة للضريبة المتاحة. تم إصدار التقييمات الضريبية من قبل السلطات الضريبية حتى سنة ٢٠١٩.

الهند

تأسست دايناميك لحلول الرعاية الصحية برايفت ليميتد، شركة تابعة في الهند بتاريخ ١٨ أغسطس ٢٠١٧ في منطقة أنغوبارك الاقتصادية الخاصة (المرحلة ٢-) في كوتشني بولاية كيرلا، وتخضع لأحكام قانون المناطق الاقتصادية الخاصة لسنة ٢٠٠٥. لدى الشركة التابعة في الهند إعفاء من ضريبة الدخل بنسبة ١٠٠٪ في إيرادات التصدير لوحدات المنطقة الاقتصادية الخاصة بموجب الفقرة ١٠٨٨ من قانون ضريبة الدخل للخمس سنوات الأولى، ٥٠٪ للخمس سنوات التالية، و ٥٠٪ لأرباح التصدير المسترجعة للخمس سنوات التالية. تقدم دايناميك لحلول الرعاية الصحية برايفت ليميتد الخدمات إلى شركات المجموعة في الشرق الأوسط، وعليه، يتم توليد الإيرادات من إيرادات التصدير. لا زالت دايناميك لحلول الرعاية الصحية برايفت ليميتد في مرحلة الإعفاء الضريبي، وعليه، لهم يتم إدراج مخصص.

إيضاحات حول البيانات المالية الموحدة (تتمة)

٣١ ديسمبر ٢٠٢٢

٢,٧ ملخص السياسات المحاسبية الهامة (تتمة)

ضريبة الدخل المؤجلة

يتم قياس موجودات ومطلوبات ضريبة الدخل المؤجلة باستخدام معدلات ضريبة الدخل التي تم تشريعها بشكل جوهري كما في تاريخ التقارير المالية الموحدة والتي من المتوقع تطبيقها على الدخل الخاضع للضريبة في السنة التي يتوقع فيها استرداد أو تسوية الغرورق المؤجلة. يتم إدراج التغييرات على هذه الأرصدة في بيان الربح أو الخسارة الموحد في الدخل الشامل الأخر في السنة التي حدثت فيها.

تتم مراجعة القيمة الدفترية لموجودات ضريبة الدخل المؤجلة في تاريخ كل تقارير مالية وتخفيضها إلى الحد الذي لم يعد من المحتمل توفر ربح ضريبي كاف للسماح باستخدام كل أو جزء من أصل ضريبة الدخل المؤجلة. يتم إعادة تقييم موجودات ضريبة الدخل المؤجلة غير المدرجة في تاريخ كل تقارير مالية ويتم إدراجها إلى الحد الذي يصبح فيه من المحتمل أن تسمح الأرباح المستقبلية الخاضعة للضريبة باسترداد أصل ضريبة الدخل المؤجلة.

تتم تسوية موجودات ضريبة الدخل المؤجلة ومطلوبات ضريبة الدخل المؤجلة، إذا كان هناك حق قانوني واجب التطبيق لمقاصة الموجودات الضريبية الحالية مقابل مطلوبات ضريبة الدخل الحالية وتتعلق ضرائب الدخل المؤجلة بنفس الشركة الخاضعة للضريبة ونفس السلطة الضريبية.

ضريبة القيمة المضافة

يتم إدراج المصاريف والموجودات بصافي قيمة ضريبة القيمة المضافة، باستثناء:

- 1- عندما يتم تكبد ضريبة القيمة المضافة في شراء موجودات أو خدمات غير قابلة للاسترداد من هيئة الضرائب، في هذه الحالة، يتم إدراج ضريبة القيمة المضافة كجزء من تكلفة الاستحواذ على الأصل أو كجزء من مصاريف البند، كما هو ملاحظ؛ أو
- 2- عندما يتم إدراج الذمم المدينة والذمم الدائنة مع قيمة ضريبة القيمة المضافة.

يتم إدراج صافي قيمة ضريبة القيمة المضافة القابلة للاسترداد من، أو المستحقة الدفع إلى، هيئة الضرائب كجزء من الذمم المدينة أو الذمم الدائنة في بيان المركز المالي الموحد.

ضريبة الشركات في الإمارات العربية المتحدة

في ٩ ديسمبر ٢٠٢٢، أصدرت وزارة المالية في دولة الإمارات العربية المتحدة المرسوم بقانون اتحادي رقم ٤٧ لسنة ٢٠٢٢ بشأن الضرائب على الشركات والأعمال (قانون الضرائب على الشركات أو القانون) لتشريع نظام ضريبة الشركات الاتحادي في دولة الإمارات العربية المتحدة. سوف يسري مفعول نظام ضريبة الشركات على الفترات المحاسبية التي تبدأ في أو بعد ١ يونيو ٢٠٢٣.

بشكل عام، سوف تخضع الأعمال في دولة الإمارات العربية المتحدة لمعدل ضريبة الشركات بنسبة ٧٩٪. سوف يتم تطبيق معدل ٧٠٪ على الدخل الخاضع للضريبة الذي لا يتجاوز حداً معيناً سوف يتم تحديده بقرار من مجلس الوزراء (من المؤكد أن يبلغ ٣٧٥,٠٠٠ درهم بموجب قرار مجلس الوزراء الصادر بعد نهاية السنة). بالإضافة إلى ذلك، هناك العديد من القرارات الأخرى التي لم يتم الانتهاء من وضعها بعد من قبل مجلس الوزراء والتي تعتبر هامة من أجل قيام الشركات بتحديد وضعها الضريبي والدخل الخاضع للضريبة. لذلك، بانتظار صدور هذه القرارات الهامة من مجلس الوزراء كما في ٣١ ديسمبر ٢٠٢٢، اعتبرت المجموعة أن القانون لم يتم سنه موضوعياً من منظور معيار المحاسبة الدولي رقم ١٢ - ضرائب الدخل كما في ٣١ ديسمبر ٢٠٢٢. سوف تواصل المجموعة مراقبة توقيت إصدار هذه القرارات الهامة عن مجلس الوزراء لتحديد وضعها الضريبي وتطبيق معيار المحاسبة الدولي رقم ١٢ - ضرائب الدخل.

تعمل المجموعة حالياً على تقييم التأثير المحتمل على البيانات المالية الموحدة، من منظور كل من الضرائب الحالية والمؤجلة، بمجرد صدور هذه القرارات الهامة عن مجلس الوزراء.

٣ الإيرادات

٣,١ أنواع الإيرادات

٢٠٢١	٢٠٢٢	
درهم	درهم	
٣,٢٥٨,٠٢٤,١٩٨	٣,٨١١,٥٠٩,٠٨٤	إيرادات العيادة
٥٧,٩٢٦,٢١٦	٦٤,٥٣٢,٣٩٤	إيرادات الصيدلية
٢٨,٠٠٩,٨٧٨	٤٠,٧٩٠,٣٧٦	إيرادات تشغيلية أخرى
٣,٣٤٣,٩٦٠,٢٩٢	٣,٩١٦,٨٣١,٨٥٤	الإيرادات من العقود مع العملاء
٧,٣٠,٩٤٢	٧,١٧٨,٧٩٣	إيرادات الإيجار
٣,٣٥٠,٩٩١,٢٣٤	٣,٩٢٤,٠١٠,٦٤٧	

٣,٢ الإيرادات من العقود مع العملاء - توقيت الإدراج

٢٠٢١	٢٠٢٢	
درهم	درهم	
٢,١٧١,٣٥٠,٠٩٧	٢,٤٧١,٧٣٣,٦٣٨	العيادات الخارجية - الخدمات المقدمة في نقطة زمنية محددة
١,٠٨٦,٦٧٤,١٠١	١,٣٣٩,٧٧٥,٤٤٦	العيادات الداخلية - الخدمات المقدمة بمرور الوقت
٥٧,٩٢٦,٢١٦	٦٤,٥٣٢,٣٩٤	الصيدلية - الخدمات المقدمة في نقطة زمنية محددة
٢٨,٠٠٩,٨٧٨	٤٠,٧٩٠,٣٧٦	إيرادات تشغيلية أخرى - الخدمات المقدمة في نقطة زمنية
٣,٣٤٣,٩٦٠,٢٩٢	٣,٩١٦,٨٣١,٨٥٤	

٣,٣ الإيرادات من العقود مع العملاء حسب الأسواق الجغرافية

٢٠٢١	٢٠٢٢	
درهم	درهم	
٣,١٥١,١٣٨,٠٥١	٣,٧٤٣,٣٢٧,٩٨٢	الإمارات العربية المتحدة
١٩٢,٨٢٢,٢٤١	١٧٣,٥٠٣,٨٧٢	سلطنة عمان
٣,٣٤٣,٩٦٠,٢٩٢	٣,٩١٦,٨٣١,٨٥٤	

٣,٤ الإيرادات من العقود مع العملاء حسب نوع الأصل

٢٠٢١	٢٠٢٢	
درهم	درهم	
٢,٩١٣,٢٨٩,٥٣٨	٣,٤٣١,٣٠٩,٩٩٣	المستشفيات
٣٤٤,٧٣٤,٦٦٠	٣٨٠,١٩٩,٠٩١	المراكز الطبية
٥٧,٩٢٦,٢١٦	٦٤,٥٣٢,٣٩٤	الصيدليات
٢٨,٠٠٩,٨٧٨	٤٠,٧٩٠,٣٧٦	أخرى
٣,٣٤٣,٩٦٠,٢٩٢	٣,٩١٦,٨٣١,٨٥٤	

التزامات الأداء

يتم استيفاء التزامات الأداء بناءً على طبيعة الخدمات الطبية أو عند تسليم البضائع والتوريدات الطبية في حالة السلع الصيدلانية. تمنح بعض عقود بيع سلع الصيدلية إلى العملاء حق الاسترداد. بالرغم من ذلك، فإن استرداد المبيعات يخضع للتفاوض مقارنة بإجمالي بيع سلع الصيدلية. بحسب تحليل التجربة والبيانات التاريخية، يتم تقدير استرداد المبيعات بأقل من ٠,٥٪ من إجمالي المبيعات خلال سنة مالية. نظراً لأن استرداد مبيعات المجموعة غير جوهري، لم تدرج المجموعة التزام استرداد وحق أصل الاسترداد لاسترداد المبيعات المتوقع كما في تواريخ التقارير المالية.

في الشرق الأوسط، يتضمن إجراء الأعمال الاعتيادية المرتبط بالمعاملات مع المصدرين مبلغ المطالبات غير المعتمدة والتي لم يدفعها المصدر. قد يتم رفض المطالبات لأسباب تقنية وطبية، وعليه، تتوقع شركات الرعاية الصحية ضمن المجموعة مبلغ اعتبار أقل من المبلغ الوارد في الفاتورة الأصلية. يشكل هذا الرفض اعتبار متغير بموجب المعيار الدولي لإعداد التقارير المالية رقم ١٥. يتم إدراج الاعتبار المتغير كإيرادات للحد الذي يكون فيه من المتحمل بشكل كبير أن عكس الإيرادات لن يحدث. بموجب المعيار الدولي لإعداد التقارير المالية رقم ١٥، يتم إدراج هذه المطالبات المرفوضة كجزء من الإيرادات (انخفاض الإيرادات المدرجة).

إيرادات الإيجار

إن إيرادات الإيجار المستلمة من الأطراف الخارجية خلال السنة هي من إيجار الفاضل أو المساحات غير المستخدمة في المستشفيات والمراكز الطبية. تعتمد إيرادات الإيجار على اتفاقيات الإيجار الفردية لمدة إيجار ملازمة لسنة واحدة أو أقل. وعليه، يتم تصنيفها كعقود إيجار قصيرة الأجل.

لا توجد التزامات أداء غير مستوفية كما في تاريخ التقارير المالية. وعليه، لا توجد أسعار معاملات مطلوب تخصيصها في التزامات الأداء المتبقية وغير المستوفية.

٤ رواتب ومكافآت الأطباء والموظفين

٢٠٢١	٢٠٢٢	
درهم	درهم	
١,٢٨٤,٦٣,٦٦٦	١,٥٧٨,٤٢٠,١٢١	رواتب وأجور الأطباء والموظفين
٢٧,٣٠٨,٦٢٤	٢٩,٥٣٣,٢٩٧	تكاليف سكن الموظفين
٣,٣٤٣,٥١٠	٣٥,٦٠٨,٧٥٢	مكافآت نهاية الخدمة للموظفين (إيضاح ١٣)
٢٢,٥١٥,٧٩٧	٢٥,٥٦١,٥٥٢	تكاليف تأميين الموظفين
٢٩,٧٨٨,٧٦٩	٣٢,٢٩٥,٧٢٠	أخرى
١,٣٩٤,٥٨٧,٣٦٦	١,٧٠١,٤١٩,٤٤٢	

إيضاحات حول البيانات المالية الموحدة (تتمة)

٣١ ديسمبر ٢٠٢٢

٥ تكاليف التمويل

٢٠٢١ درهم	٢٠٢٢ درهم	
١٤٢,٣٩٤,٣٧٢	١٤٧,٤٦٥,١٣١	فائدة على القروض والسلفيات
٥٦,٨٧٩,٩٠٥	٥١,٨٥١,٨٥٠	مصاريف الفائدة على مطلوبات عقود الإيجار (إيضاح ٦)
٢,٨٨٧,٠٥٣	٢,٢٢٥,٢٢١	رسوم تجديد المرافق
٤,٧٧٤,١٩٦	٨,٤٩٤,٠٤٦	فائدة على السحوبات على المكشوف من البنوك
٢,٢٦٧,٤١٣	٩٣٤,١٤٥	فائدة على الفواتير المخصومة
٢٩,٢٢٠,٩٣٩	٢١٠,٩٧٠,٣٩٣	

٦ مصاريف أخرى

٢٠٢١ درهم	٢٠٢٢ درهم	
٦٢,٢٧,٦٨٥	٧٧,٦٤٦,١٣٧	مصاريف التنظيف والضيافة
٥٢,٧٢٦,٨٤٩	٦٤,٠٩٦,٥٦٠	تكاليف الإصلاح والصيانة
٥٥,٤٩٨,٧٤٠	٥٤,٤٩٤,٢٧٧	مصاريف التسويق
٣,٠٠٠,٠٠٠	٢٨,١٠٨,٨٨٥	مصاريف الشركات (إيضاح ١٧)
٢٥,٤٥٦,٥٣١	٢٢,٥٥٠,٣٤٩	مصاريف قانونية ومهنية
١٣,٢٦٠,٧٠٨	١٦,٠٩٤,٨٧٢	مصاريف الأمن
٧,٢٥٠,٥٢٤	١٥,٢٨١,١٢٠	مصاريف النقل
(٢,٤٩٧,٩٧٦)	٩,٤١٦,٨٨١	التغير في القيمة العادلة لمعدل ربح التبادل (إيضاح ٢٢)
٦,٩٦٨,٥٠٧	٨,٢٠٤,٤٠٥	الطباعة والقرطاسية
٣,٨٦٦,٥٥٣	٣,٩٩٧,٢٦٢	الائتمان والعمولة
١,٤٨٠,٧١٥	٣,٤٨٧,٥٤٣	مصاريف بنكية
٢١,٨٢٣,٨٣١	٣٥,٤٣٧,٢٦١	مصاريف متنوعة
٢٧٨,٠٤٢,٦٦٧	٣٣٨,٨١٥,٥٥٢	

٧ (أ) الممتلكات والمعدات

الإجمالي درهم	سيارات درهم	معدات الحاسب الآلي ومعدات مكتبية درهم	أثاث وتجهيزات درهم	معدات طبية درهم	تحسينات على الماجور درهم	مباني درهم	
							٢٠٢٢
							التكلفة:
٤,١٤٦,٧١٩,٧٣٨	٦٣,٢١٥,٤٣٨	١٠٧,٧١١,٦٧٦	١٥٤,٢٩٢,٩٨٦	١,٧٦٥,٥٣٨,١٥٥	١,٣٠١,٣١٥,٤٠٧	٧٥٤,٦٤٦,٠٧٦	في ١ يناير ٢٠٢٢
٧٢,٥٤٤,٢١٣	٦,٤٥٧,٩٥٣	١٦,٧١٥,١٥٣	٧,٧٣٨,٨٦٣	٢٨,٥٣٤,٥٤١	٩,٤٠٢,٥١١	٣,٦٩٥,١٩٢	إضافات
(٢١,٣٤٥,٠٧٨)	(٤,٦٦٩,٦٨٠)	(٩٨,٧٩٨)	(١١٧,٨٤٠)	(١٢,٤٤٥,٠٧٥)	(٤,٠١٣,٦٨٥)	-	تحويل إلى أطراف ذات علاقة (إيضاح ١٧)
١٥٥,٤١٦	-	-	٣٦,٣٣٣	١١٩,٠٨٣	-	-	تحويل من الأعمال الرأسمالية قيد التنفيذ (إيضاح ٨)
(٩,٢٠٩,٦٥٢)	(٥٠,٥٦٢)	-	-	(٨,٩٤٩,٢١٠)	(٢٠٩,٨٨٠)	-	استبعادات
٤,١٨٨,٨٦٤,٣٦٧	٦٤,٩٥٣,١٤٩	١٢٤,٣٢٨,٠٣١	١٦٠,٩٥٠,٣٤٢	١,٧٧٢,٧٩٧,٤٩٤	١,٣٠٦,٤٩٤,٣٥٣	٧٥٨,٣٤١,٢٦٨	في ٣١ ديسمبر ٢٠٢٢
							الاستهلاك المتراكم:
١,٩٦٥,٧٩٩,١٥٠	٥٥,٢٢٦,٩٥٥	٨٥,٩٦٥,٣٨٩	١٣٢,٢٠٢,٩١٥	١,١٧١,٢٤٨,٢٧٨	٥٠٢,٣٧٠,٦٠٥	١٨,٧٨٥,٠٠٨	في ١ يناير ٢٠٢٢
٢٤٧,٤٠١,٨٨٣	٣,٥٧٧,٥١٢	١٠,٥٩٧,٨٦٥	٩,٢٤٠,٩٧٥	١٣٢,٤٧٦,١٧٥	٧٦,٣٩١,٨٥٣	١٥,١١٧,٥٠٣	المحمل للسنة
(١٦,٨٠٢,٠٧٨)	(٣,١٦٦,٧٥٦)	(٨٥,٤٥٨)	(٨٤,٢١٨)	(١١,٧٠٤,٩٦٨)	(١,٧٦٠,٦٧٨)	-	تحويل إلى أطراف ذات علاقة (إيضاح ١٧)
(٩,٠٣٨,٠٢٥)	(٢٩,٠٥٩)	-	-	(٨,٨٣٣,٣١٦)	(١٧٥,٦٥٠)	-	استبعادات
٢,١٨٧,٣٦٠,٩٣٠	٥٥,٦٠٨,٦٦٢	٩٦,٤٧٧,٧٩٦	١٤١,٣٥٠,٦٧٢	١,٢٨٣,١٦٦,١٦٩	٥٧٦,٨٢٦,١٣٠	٣٣,٩٠٢,٥١١	في ٣١ ديسمبر ٢٠٢٢
							صافي القيمة
٢,٠١١,٥٠٣,٧٠٧	٩,٣٤٤,٤٩٧	٢٧,٨٥٠,٢٣٥	٢,٥٩٠,٦٧٠	٤٨٩,٩١٠,٣٢٥	٧٢٩,٦٦٨,٢٢٣	٧٢٤,٤٣٨,٧٥٧	في ٣١ ديسمبر ٢٠٢١

تم رهن ممتلكات ومعدات بقيمة ٤٢٦,٩٦٨,٠٧٨ درهم (٢٠٢١: ٢,١١٨,٨٧٣,٩١٠ درهم) كضمان مقابل قروض وسلفيات المجموعة (إيضاح ١٤).

تم إنشاء مباني مدينة برجيل الطبية على أرض مستأجرة من دائرة التنمية الاقتصادية أبوظبي. إن فترة عقد الإيجار المبدئية هي ٢٧ سنة. خلال سنة ٢٠٢٢، تم تمديد عقد إيجار الأرض بشكل دائم من قبل دائرة التنمية الاقتصادية.

الإجمالي درهم	سيارات درهم	معدات الحاسب الآلي ومعدات مكتبية درهم	أثاث وتجهيزات درهم	معدات طبية درهم	تحسينات على المأجور درهم	مباني درهم
٤,٠٠٠,٤٢٠,٧٠	٥٩,٧٨٠,٣٧٢	١٠١,٤٦٤,٦٥٤	١٤٨,٤٣٣,٩٩٠	١,٦٥٧,٤٧٨,٦٢٤	١,٢٨٦,٣٣٥,١١٦	٧٤٦,٩٢٧,٣١٤
٦٨,٧٩٠,٠٠٩	٣,٤٣٥,٠٠٦	٦,٢٤٧,٠٢٢	٥,٨٥٨,٩٩٦	٢٩,٩٠٢,٦٢٢	١٤,٩١٦,٥٤١	٧,٧١٨,٧٦٢
٧٨,٢٢,٦٥٩	-	-	-	٧٨,١٥٦,٩٠٩	٦٣,٧٥٠	-
٤,١٤٦,٧١٩,٧٣٨	٦٣,٢١٥,٤٣٨	١٠٧,٧١١,٦٧٦	١٥٤,٢٩٢,٩٨٦	١,٧٦٥,٥٣٨,١٥٥	١,٣٠١,٣١٥,٤٠٧	٧٥٤,٦٤٦,٠٧٦
١,٦٨٤,٥٥٩,٦٥١	٥١,٢١٢,٦٠٣	٧٧,٣١٦,٢٦٤	١٢٢,٧٦٣,٩٣٦	١,٠٠٦,٣٣٠,٤١٠	٤٢٣,١٧٩,٦٦٦	٣,٧٥٧,٩١٢
٢٨١,٢٣٩,٤٩٩	٤,١٤,٨٩٢	٨,٦٤٩,١٢٥	٩,٤٣٨,٩٧٩	١٦٤,٩١٧,٨٦٨	٧٩,١٩١,٥٣٩	١٥,٠٢٧,٠٩٦
١,٩٦٥,٧٩٩,١٥٠	٥٥,٢٢٦,٩٥٥	٨٥,٩٦٥,٣٦٩	١٣٢,٣٢٠,٩١٥	١,١٧١,٤١٨,٥٤٢	٥٠٢,٣٧٠,٦٠٥	١٨,٧٨٥,٠٠٨
٢,١٨٠,٩٢٠,٥٨٨	٧,٩٨٨,٤٨٣	٢١,٧٤٦,٢٨٧	٢٢,٠٩٠,٧١٠	٥٩٤,٢٨٩,٨٧٧	٧٩٨,٩٤٤,٨٠٢	٧٣٥,٨٦١,٦٨٨

٧ (ب) الموجودات غير الملموسة

٢٠٢١ درهم	٢٠٢٢ درهم
٥٨,٦٨,٣٦٢	٥٨,١٥١,٧١٢
٨٣,٣٥٠	٣,٥٠٠,٠٠٠
٥٨,١٥١,٧١٢	٦١,٦٥١,٧١٢
٤٤,٦٢٤,٤١٤	٥٠,٢٢١,٧٨١
٥,٥٩٧,٣٦٧	٤,١٥١,١١٤
٥٠,٢٢١,٧٨١	٥٤,٣٧٢,٨٩٥
٧,٩٢٩,٩٣١	٧,٢٧٨,٨٣٧

تتمثل الإضافات خلال السنة بصورة أساسية في ترقية برامج إدارة دورة الإيرادات.

٨ الأعمال الرأسمالية قيد التنفيذ

٢٠٢١ درهم	٢٠٢٢ درهم
٧٦,٩٦٨,٣٥٣	١٦,٣٢٤,٧٧٦
١٧,٥٧٧,٠٨٢	٧,١١٢,٢٥٦
(٧٨,٢٢٠,٦٥٩)	(١٥٥,٤١٦)
١٦,٣٢٤,٧٧٦	٢٣,٢٨١,٦١٦

تمثل الأعمال الرأسمالية قيد التنفيذ تصميم وتطوير وشراء وإنشاء المستشفيات والمعدات الطبية والتكاليف الأخرى المتضمنة المصاريف النثرية المتكبدة خلال مرحلة التطوير والعائدة مباشرة لإنشاء مستشفيات أو أقسام داخل مستشفيات. لم يتم رسملة تكاليف الاقتراض خلال السنة المنتهية في ٣١ ديسمبر ٢٠٢٢ (٢٠٢١: لا شيء).

من المتوقع إكمال هذه العقارات وتركيب المعدات في ٢٠٢٣ إلى ٢٠٢٤. وتتضمن المبالغ المتكبدة مقابل التحسينات المعمارية والإيجارية، والأعمال الداخلية، والتعميرات والتركييب. عند التشغيل التجريبي، تم تحويل الأعمال الرأسمالية قيد التنفيذ إلى فئة الأصل الملائمة تحت الممتلكات والمعدات، وتم استهلاكها وفقاً لسياسة المجموعة.

إيضاحات حول البيانات المالية الموحدة (تتمة)

٣١ ديسمبر ٢٠٢٢

٩ المخزون

٢٠٢١ درهم	٢٠٢٢ درهم	
١٢٩,٧٨١,٩٠٩	١٤٧,٥١٣,٣٣٣	منتجات صيدلانية
٧٧,٥٢٦,٨٠٥	٩٢,٣٣٧,٥٠٣	مستهلكات
٢٧,٣٠٨,٧١٤	٢٣٩,٨٥٠,٨٣٦	

تم إدراج تكلفة المخزون كمصاريف وقيدها في بيان الدخل الشامل الموحد، وهي كما يلي:

٢٠٢١ درهم	٢٠٢٢ درهم	
٧٥٦,٦٥,٠٠١	٨٩٩,٩٥٤,٣٧٨	المخزون المستهلك

١٠ الذمم المدينة والمصاريف المدفوعة مقدماً

٢٠٢١ درهم	٢٠٢٢ درهم	
١,٤٥٧,٩٨٧,٥٤٣ (٦٤٢,٩٥٠,٩٧٣)	١,٧٥٦,٤٤٤,٥٣٤ (٧٠٤,٦٧٥,٧٦٨)	الذمم التجارية المدينة ناقصاً: مخصص خسائر الائتمان المتوقعة
٨١٥,٠٣٦,٥٧٠ ٢٦,٢٧٤,٠١٤ ١٧,٨٣,٩٠٥ ٢٢,٩٥٥,٢٩٠ ١٢,٧٣٣,٦٣٩	١,٠٥١,٧٦٨,٧٦٦ ٥٩,٤٦٤,٢٦٩ ٣٣,٨٥١,٧١٦ ٣,٧٩٤,٤٧٣ ١٣,٦٥٧,٨٨١	المبالغ المدفوعة مقدماً والذمم المدينة الأخرى الذمم المدينة التي لم يصدر عنها فواتير المصاريف المدفوعة مقدماً الودائع
٨٩٤,٠٨٣,٤١٨	١,١٨٩,٥٣٧,١٠٥	

تتضمن الذمم التجارية المبالغ المستحقة من شركات التأمين مقابل البضائع المباعة أو الخدمات المقدمة في سياق الأعمال الاعتيادية. تستحق المبالغ عادة مقابل التسوية خلال ٩٠ يوماً، وعليه يتم تصنيفها كمتداولة. يتم إدراج هذه الذمم التجارية المدينة مبدئياً في مبلغ الاعتبار وهو غير مشروط. تحتفظ المجموعة بالذمم التجارية المدينة بهدف تحصيل التدفقات النقدية التعاقدية، وعليه تقيسها لاحقاً بالتكلفة المطفأة باستخدام طريقة الفائدة الفعلية.

إن الحركة في مخصص خسائر الائتمان المتوقعة هو كما يلي:

٢٠٢١ درهم	٢٠٢٢ درهم	
٥٣١,١٤٢,٥٢٤	٦٤٢,٩٥٠,٩٧٣	في ١ يناير
١١٢,٧٩٨,٤٠٣ (٩٨٩,٩٥٤)	٦٥,١٢٧,٧٩٦ (٣,٤٠٣,٠٠١)	المحمل للسنة شطب خلال السنة
٦٤٢,٩٥٠,٩٧٣	٧٠٤,٦٧٥,٧٦٨	في ٣١ ديسمبر

كما في ٣١ ديسمبر، كان تحليل أعمار الذمم التجارية المدينة غير منخفضة القيمة كما يلي:

تجاوزت مواعيد استحقاقها ولكن غير منخفضة القيمة				لم تتجاوز مواعيد استحقاقها وغير منخفضة القيمة درهم	الإجمالي درهم	٢٠٢٢ ٢٠٢١
أكثر من ٢٧٠ يوم درهم	٩١ - ٢٧٠ يوم درهم	٣١ - ٩٠ يوم درهم	أقل من ٣٠ يوم درهم			
٢,٩٣٦,١٤٧ ١٨,١٧٣,٥٦٨	١٢٧,٨٠٩,٨٨٩ ٩٠,٢٧٥,٩٦٥	١٢١,٦٥٣,٣٠١ ٩١,٩٦٩,٧٨٢	١٢٢,١٤٣,٤٨٤ ٨٠,٥٩٦,٦٠١	٦٥٩,٢٢٥,٩٤٥ ٥٣٤,٠٢,٦٥٤	١,٠٥١,٧٦٨,٧٦٦ ٨١٥,٠٣٦,٥٧٠	

من المتوقع استرداد الذمم المدينة غير منخفضة القيمة بالكامل بناء على التجربة التاريخية. ليس من عادة المجموعة الحصول على ضمان مقابل الذمم المدينة، وعليه فهي غير مضمونة. تخضع الذمم المدينة التي لم تتجاوز مواعيد استحقاقها وغير منخفضة القيمة لإجراء المراجعة والاعتماد من شركات التأمين. إن مخاطر الائتمان محدودة إلى القيم الدفترية للموجودات المالية في بيان المركز المالي الموحد.

١١ الأرصدة البنكية والنقد

٢٠٢١ درهم	٢٠٢٢ درهم	
٤,٠٤٢,٥٨٦	١,٦٣٠,٩٥٧	النقد في الصندوق الأرصدة البنكية:
١٢٤,٤٤٠,٢٢٢	١٤٤,٩٤٠,٢٩١	الحساب الجاري
٢,١٥١,١٣٦	١٦٥,١٣٤	الودائع الثابتة
٣,١٨١,٦١٨	٣,٢٢٦,٠٩٩	ودائع الهامش
١٣٣,٨١٥,٥٦٢	١٤٩,٩٦٢,٤٨١	الأرصدة البنكية والنقد

لأغراض بيان التدفقات النقدية، يتكون النقد وما يعادله من التالي في ٣١ ديسمبر:

٢٠٢١ درهم	٢٠٢٢ درهم	
١٣٣,٨١٥,٥٦٢	١٤٩,٩٦٢,٤٨١	الأرصدة البنكية والنقد
(٩١,٤٧٦,٦٨٣)	-	ناقصاً: السحوبات على المكشوف من البنك (إيضاح ١٤)
(٣,١٨١,٦١٨)	(٣,٢٢٦,٠٩٩)	ناقصاً: ودائع الهامش
٣٩,١٥٧,٢٦١	١٤٦,٧٣٦,٣٨٢	النقد وما يعادله

يتم الاحتفاظ بالودائع الثابتة لدى بنوك تجارية في دولة الإمارات العربية المتحدة وعمان والهند، وتحمل فائدة بالمعدلات السائدة في السوق. تستثنى الودائع الثابتة باستحقاق أصلي لأكثر من ثلاثة أشهر من النقد وما يعادله.

إن ودائع الهامش هي ضمانات نقدية تدفع إلى عدة بنوك. إن هذه الودائع بغير السيولة، ولا يمكن تحويلها فوراً إلى النقد، حيث أنها تابعة للتسهيلات المعينة، وعليه، تستثنى هذه الودائع من النقد وما يعادله.

يتم تقدير خسائر الائتمان المتوقعة في الأرصدة البنكية على أنها غير مادية، حيث تتعامل المجموعة مع بنوك ذات سمعة طيبة ذات تصنيفات جيدة.

١٢ (أ) رأس المال

٢٠٢١ درهم	٢٠٢٢ درهم	
	٥٥٠,٠٠٠,٠٠٠	المصرح به
		٣١ ديسمبر ٢٠٢٢: ٥٥٠,٠٠٠,٠٠٠ سهم بقيمة ١٠٠ درهم للسهم
٧٣٤,٠٠٠		٣١ ديسمبر ٢٠٢١: ١٠٠ سهم بقيمة ٧,٣٤٠ درهم للسهم
	٥٢٠,٥١٣,٤١٧	الصادر والمدفوع بالكامل
		٣١ ديسمبر ٢٠٢٢: ٥٢٠,٥١٣,٤١٧ سهم بقيمة ١٠٠ (دولار أمريكي) للسهم
٧٣٤,٠٠٠		٣١ ديسمبر ٢٠٢١: ١٠٠ سهم بقيمة ٧,٣٤٠ للسهم

خلال السنة، قامت الشركة بزيادة رأسمالها بقيمة ٥٤٩,٢٦٦,٠٠٠ درهم من خلال تحويل ٥٣٢,٨٣٥,١٠٦ درهم و ١٦,٤٣٠,٨٩٤ درهم من حساب المساهم ومساهمة المساهم على التوالي. تم إكمال الإجراءات القانونية في سوق أبوظبي العالمي بتاريخ ١٤ يونيو ٢٠٢٢ وقام سوق أبوظبي العالمي بإصدار رخصة تسجيل بقيمة رأس المال المصرح به البالغ ١٤٩,٨٦٣,٧٦٠ درهم (٢٠٢١: ٥٥٠,٠٠٠,٠٠٠ درهم).

بتاريخ ١٤ سبتمبر ٢٠٢٢، قررت الشركة خفض رأسمالها من ٥٥٠,٠٠٠,٠٠٠ درهم إلى ٥٠٠,٤٧٣,٦٥١ درهم (١٣٦,٣٦٨,٨٤٢ دولار أمريكي) من أجل استيفاء متطلبات هيئة الأوراق المالية والسلع التي تنص على أن لا تقل حقوق ملكية المساهم عن ١٠٪ من رأس المال المدفوع.

بتاريخ ١٠ أكتوبر ٢٠٢٢، أدرجت الشركة ٥٥٠,٧٢٩,٢٢١ (١١١٪) من أسهمها العادية في سوق أبوظبي للأوراق المالية. أصدرت الشركة ٣٥٠,٣٣١,٥٥١ (٦٣,٦٪) سهم حالي و ٢٠٠,٣٩٧,٦٦٥ (٣٦,٤٪) سهم جديد من إجمالي ٥٥٠,٧٢٩,٢٢١ سهم كجزء من الاكتتاب العام الأولي.

١٢ (ب) حساب المساهم

يمثل حساب المساهم صافي المبلغ المستثمر من قبل د. شمشير فايايل في شركات المجموعة. إن رصيد حساب المساهم هو غير مضمون، ولا يحمل فائدة، وليس لديه شروط سداد ثابتة. يخضع سداد هذا المبلغ لقرار الشركة وشركات المجموعة. خلال السنة، تم تخصيص المبلغ مقابل زيادة رأس المال.

إيضاحات حول البيانات المالية الموحدة (تتمة)

٣١ ديسمبر ٢٠٢٢

١٢ (ج) علاوة إصدار

تمثل علاوة الإصدار المبالغ المستلمة الفائضة عن القيمة الاسمية المتعلقة بالأسهم الجديدة الصادرة بتاريخ ١٠ أكتوبر ٢٠٢٢ كجزء من الاكتتاب العام الأولي صافية من تكاليف إصدار حقوق الملكية. تم خصم تكاليف إصدار حقوق الملكية البالغ قدرها ١٣,٩٠١,٥١٥ درهم العائدة بشكل مباشر إلى إصدار أسهم جديدة من علاوة الإصدار.

١٢ (د) احتياطي آخر

يمثل الاحتياطي الأخر الاحتياطي النظامي المتعلق بالشركات التابعة. إن هذه الاحتياطات غير متاحة للتوزيع ما عدا في تلك الحالات الواردة في القوانين واللوائح ذات الصلة المطبقة على الشركات المعنية في البلد الذي تأسست فيه.

١٢ (هـ) مساهمة المساهم

تمثل مساهمة المساهم المدرجة كجزء من إجمالي حقوق المساهمين حصة المالك في رأس مال الشركات الواردة في إيضاح ٢,٧ حول البيانات المالية الموحدة، والتي تم تحويلها إلى المجموعة كما ورد في إيضاح ٢,٤ «أساس الإعداد» حول البيانات المالية الموحدة.

١٣ مكافآت نهاية الخدمة للموظفين

إن الحركة في مخصص مكافآت نهاية الخدمة للموظفين هي كما يلي:

٢٠٢١ درهم	٢٠٢٢ درهم	
٨٥,٥٨٥,٢١٨	١٠١,٣٤٣,١٥٠	في ١ يناير
٣,٣٤٣,٥١٠	٣٥,٦٠٨,٧٥٢	المحمل للسنة (إيضاح ٤)
-	٩٠٨,٧٤٥	المحول من طرف ذو علاقة (إيضاح ١٧)
(١٤,٥٨٥,٥٧٨)	(١٦,٤١٣,٠١٨)	مكافآت نهاية الخدمة المدفوعة للموظفين
١٠١,٣٤٣,١٥٠	١٢١,٤٤٧,٦٢٩	في ٣١ ديسمبر

١٤ قروض وسلفيات بفوائد

٢٠٢١ درهم	٢٠٢٢ درهم	
٢,٨٨٨,٤٢٦,٣٢١	١,٠٠٦,٩٥٩,٨٤٩	قروض لأجل
١٣٧,٧٢٤,٥٨٥	-	قروض إيجارة
٩٧,٠٠٠,٠٠٠	٢٥٠,٠٠٠,٠٠٠	قروض قصيرة الأجل
٧٥,٧٥٥,٩٣٨	-	خصم الفوائد
٢,٢٩٩,٠٩٩	-	قرض مقابل ضمانات بنكية
١,٦٨١,٤٩٠	٣,٨٣٢,٢٤٩	قروض سيارات
٤,٨١٩,٤٧١	-	قروض إيجار
٣,٢٧,٧٦,٩٠٤	١,٢٦٠,٧٩٢,٠٩٨	

إن الجزء المتداول والجزء غير المتداول من القروض التي تحمل فائدة هما كما يلي:

٢٠٢١ درهم	٢٠٢٢ درهم	
٢,٦٤٨,٧٩٨,٢٤٩	٩٠٣,٨٢٠,٣٨٥	غير متداول
٥٥٨,٩٠٨,٦٥٥	٣٥٦,٩٧١,٧١٣	متداول
٣,٢٠٧,٧٠٦,٩٠٤	١,٢٦٠,٧٩٢,٠٩٨	
٩١,٤٧٦,٦٨٣	-	سحوبات على المكشوف من البنك (إيضاح ١١)

يتم الحصول على السحوبات على المكشوف من البنك من بنوك تجارية في دولة الإمارات العربية المتحدة وسلطنة عمان، ويستحق السداد عند الطلب وتحمل فائدة بمعدل إيبور زائد هامش، وفي حالات محددة بمعدل ثابت بنسبة ٧,٥٪ سنوياً. كما في ٣١ ديسمبر ٢٠٢٢، قامت المجموعة بتسوية جميع تسهيلات السحب على المكشوف من البنوك.

غير متداول

اسم شركة المجموعة	التسهيل	البلد	نوع البنك	سنة استحقاق القرض	الضمان	٢٠٢٢ درهم	٢٠٢١ درهم
مدينة برجيل الطبية ذ.م.م	قرض لأجل	الإمارات العربية المتحدة	تجاري	*٢٠٢٦	ضمان شركات و ضمان شخصي وتعهد	-	٧٥٦,٧٠٢,٧٤٩
مستشفى برجيل ذ.م.م	قرض لأجل	الإمارات العربية المتحدة	إسلامي	٢٠٣٠	ضمان شركات و ضمان شخصي وتعهد	٧٤٨,٩٥٢,٩٩٦	٨١٥,٤٦٧,٨٢٣
مستشفى برجيل ذ.م.م	قرض سيارة	الإمارات العربية المتحدة	إسلامي	٢٠٢٦	سيارات ممولة	٢,٥٥٢,٢٦٣	-
مستشفى مديور ٢٤x٧ ذ.م.م	قرض لأجل	الإمارات العربية المتحدة	إسلامي	*٢٠٢٩	ضمان شركات و ضمان شخصي وتعهد	-	٣٠٣,١٣٦,٩١٥
مستشفى أل أل أنش المصفح ذ.م.م	قرض لأجل	الإمارات العربية المتحدة	إسلامي	*٢٠٢٩	ضمان شركات و ضمان شخصي وتعهد	-	١٧٦,٠٢٢,٩٠٤
مستشفى أل أل أنش ذ.م.م	قرض لأجل	الإمارات العربية المتحدة	إسلامي	*٢٠٣٠	ضمان شركات و ضمان شخصي وتعهد	-	١٩٢,٦٣٣,٣٣٣
مستشفى رويال برجيل ذ.م.م	قرض إيجارة	الإمارات العربية المتحدة	إسلامي	*٢٠٢٦	ضمان شركات و ضمان شخصي وتعهد	-	١٢٢,٨٥٦,٥٧٣
مستشفى برجيل التخصصي ذ.م.م	قرض لأجل	الإمارات العربية المتحدة	تجاري	٢٠٢٨	ضمان شركات و ضمان شخصي وتعهد	١١١,٦٢٢,٤٠٤	١١٧,٢٤٧,٤٠٤
مركز برجيل لجراحة اليوم الواحد ذ.م.م	قرض لأجل	الإمارات العربية المتحدة	تجاري	٢٠٢٤	ضمان شركات و ضمان شخصي وتعهد	٤٠,٤٧٣,٨٩٧	٧٠,٤٧٣,٨٩٧
مستشفى لايف لاين ذ.م.م	قرض لأجل	عمان	تجاري	*٢٠٢٧	رهن تجاري و ضمان شركات و ضمان شخصي	-	٤٣,٨٨٤,٠٠٠
مستشفى أل أل أنش ذ.م.م	قرض سيارات	الإمارات العربية المتحدة	تجاري	*٢٠٢٥	ضمان شركات و ضمان شخصي	-	٧٣٢,٣٩٨
برجيل لخدمات التمريض المنزلي ذ.م.م	قرض سيارات	الإمارات العربية المتحدة	تجاري	٢٠٢٤	سيارات ممولة	٧١,٣٩٧	٢٣٦,٣٩٥
مستشفى برجيل ذ.م.م	قرض لأجل	الإمارات العربية المتحدة	تجاري	*٢٠٢٣	ضمان شركات و ضمان شخصي وتعهد	-	٦,٩٨٦,٧٤٨
مستشفى مديور ٢٤x٧ ذ.م.م	قرض لأجل	الإمارات العربية المتحدة	تجاري	*٢٠٢٤	ضمان شركات و ضمان شخصي وتعهد	-	٣٧,١٨٠,٠٠٠
مستشفى أل أل أنش ذ.م.م	قرض لأجل	الإمارات العربية المتحدة	تجاري	*٢٠٢٣	ضمان شركات و ضمان شخصي وتعهد	-	٥,٢٢٢,٦٦٧
دايناميك لطول الرعاية الصحية برايفت ليمتد	قرض سيارات	الهند	تجاري	٢٠٢٥	سيارات ممولة	١٤٧,٤٢٨	١٤,٤٤٣
						٩٠٣,٨٢٠,٣٨٥	٢,٦٤٨,٧٩٨,٢٤٩

إيضاحات حول البيانات المالية الموحدة (تتمة)

٣١ ديسمبر ٢٠٢٢

١٤ قروض وسلفيات بفوائد (تتمة)
متداولة

٢٠٢١ درهم	٢٠٢٢ درهم	الضمان	سنة استحقاق القرض	نوع البنك	البلد	التسهيّل	اسم شركة المجموعة
٥٧,٥٢٥,٧٠٨	٦٨,٤١٠,٥٥٢	ضمان شركات وضمان شخصي وتعهد	٢٠٣٠	إسلامي	الإمارات العربية المتحدة	قرض لأجل	مستشفى برجيل ذ.م.م
-	٢٥٠,٠٠٠,٠٠٠	ضمان شركات وضمان شخصي	٢٠٢٣	إسلامي	الإمارات العربية المتحدة	قرض قصير الأجل	مستشفى برجيل ذ.م.م
١٨,٢٧٠,٠٠٠	-	ضمان شركات وضمان شخصي وتعهد	*٢٠٣٠	إسلامي	الإمارات العربية المتحدة	قرض لأجل	مستشفى آل آل أنش ذ.م.م
٩٧,٠٠٠,٠٠٠	-	ضمان شركات وضمان شخصي وتعهد	*٢٠٢٢	إسلامي	الإمارات العربية المتحدة	قرض قصير الأجل	مستشفى آل آل أنش ذ.م.م
٤٣,٧٠١,٨٩٦	-	ضمان شركات وضمان شخصي وتعهد لمعدات ممولّة	*٢٠٢٣	تجاري	الإمارات العربية المتحدة	قرض لأجل	مستشفى مديور ٢Ex٧ الدولي ذ.م.م
٢٦,١٤٢,٨٥٧	-	ضمان شركات وضمان شخصي وتعهد	*٢٠٢٩	إسلامي	الإمارات العربية المتحدة	قرض لأجل	مستشفى آل آل أنش المصفح ذ.م.م
٤٢,٨٦١,٩١٦	-	ضمان شركات وضمان شخصي وتعهد	*٢٠٢٩	إسلامي	الإمارات العربية المتحدة	قرض لأجل	مستشفى مديور ٢Ex٧ ذ.م.م
١٥,٩٩٩,٩٩٩	-	ضمان شركات وضمان شخصي وتعهد	*٢٠٢٢	تجاري	الإمارات العربية المتحدة	خصم فواتير	مستشفى برجيل رويال ذ.م.م
١٤,٨٦٨,٠١٢	-	ضمان شركات وضمان شخصي وتعهد	*٢٠٢٦	إسلامي	الإمارات العربية المتحدة	قرض إيجارة	مستشفى آل آل أنش ذ.م.م
٣٣,٥٧٣,٨٨١	-	ضمان شركات وضمان شخصي وتعهد لمعدات ممولّة	*٢٠٢٣	تجاري	الإمارات العربية المتحدة	قرض لأجل	مستشفى مديور ٢Ex٧ الدولي ذ.م.م
١٢,٠٠٠,٠٠٠	٣٠,٠٠٠,٠٠٠	ضمان شركات وضمان شخصي وتعهد	٢٠٢٤	تجاري	الإمارات العربية المتحدة	قرض لأجل	مركز برجيل لجراحة اليوم الواحد ذ.م.م
٢٠,٦٧٠,٠٠٠	-	ضمان شركات وضمان شخصي وتعهد	*٢٠٢٤	تجاري	الإمارات العربية المتحدة	قرض لأجل	مستشفى مديور ٢Ex٧ الدولي ذ.م.م
١٠,٧٥٤,٣٥١	-	ضمان شركات وضمان شخصي وتعهد	*٢٠٢٢	تجاري	الإمارات العربية المتحدة	خصم فواتير	مركز برجيل لجراحة اليوم الواحد ذ.م.م
١٤,٩٧٧,١٥١	-	ضمان شركات وضمان شخصي وتعهد	*٢٠٢٢	تجاري	الإمارات العربية المتحدة	خصم فواتير	مستشفى برجيل للجراحة المتقدمة ذ.م.م
١١,٩٤٩,٧١٥	-	ضمان شركات وضمان شخصي وتعهد	*٢٠٢٢	تجاري	الإمارات العربية المتحدة	خصم فواتير	مستشفى برجيل ذ.م.م
١,٨٧٥,٠٠٠	٧,٥٠٠,٠٠٠	ضمان شركات وضمان شخصي وتعهد	٢٠٢٨	تجاري	الإمارات العربية المتحدة	قرض لأجل	مستشفى برجيل التخصصي ذ.م.م
٥,١٥٥,٥٥٦	-	ضمان شركات وضمان شخصي وتعهد	*٢٠٢٢	تجاري	الإمارات العربية المتحدة	قرض لأجل	مركز مارينا للتطوير الطبي ذ.م.م
٦,٤٩٥,٠٠٠	-	ضمان شركات وضمان شخصي	*٢٠٢٢	تجاري	الإمارات العربية المتحدة	خصم فواتير	مستشفى آل آل أنش ذ.م.م
١,٣٨٧,٦٤٢	-	ضمان شركات وضمان شخصي وتعهد	*٢٠٢٢	تجاري	الإمارات العربية المتحدة	قرض لأجل	مركز برجيل براري الطبي ذ.م.م
٢,٢٩٩,٠٩٩	-	ضمان شركات وضمان شخصي	*٢٠٢٢	تجاري	الإمارات العربية المتحدة	ضمان بنكي	مستشفى آل آل أنش ذ.م.م
٢,٣٢٨,٩٦٨	-	ضمان شركات وضمان شخصي وتعهد	*٢٠٢٢	تجاري	الإمارات العربية المتحدة	خصم فواتير	مركز مارينا للتطوير الطبي ذ.م.م
٣,٨١٦,٠٠٠	-	رهن تجاري وضمان شركات وضمان شخصي	*٢٠٢٧	تجاري	عمان	قرض لأجل	مستشفى لايف لاين ذ.م.م
٢,٤٨٦,١٣٨	-	ضمان شركات وضمان شخصي	*٢٠٢٢	تجاري	الإمارات العربية المتحدة	قروض إيجار	مستشفى آل آل أنش ذ.م.م
٤٣٧,٣٤٦	-	ضمان شركات وضمان شخصي	*٢٠٢٥	تجاري	الإمارات العربية المتحدة	قرض سيارات	مستشفى آل آل أنش ذ.م.م
-	٨٥٤,٠٢٦	سيارات ممولّة	٢٠٢٦	تجاري	الإمارات العربية المتحدة	قرض سيارات	مستشفى برجيل ذ.م.م
١٤١,٣٠٤	١٦٥,٠٠٠	سيارات ممولّة	٢٠٢٤	تجاري	الإمارات العربية المتحدة	قرض سيارات	برجيل لخدمات التمريض المنزلي ذ.م.م
٢٧,٦١٥	-	سيارات ممولّة	*٢٠٢٣	تجاري	الإمارات العربية المتحدة	قرض سيارات	مركز تجميل كيدز بارك ذ.م.م
٤٧,٧١٤	-	سيارات ممولّة	*٢٠٢٢	تجاري	الإمارات العربية المتحدة	قرض سيارات	مستشفى برجيل للجراحة المتقدمة ذ.م.م

اسم شركة المجموعة	التسهيل	البلد	نوع البنك	سنة استحقاق القرض	الضمان	٢٠٢٢ درهم	٢٠٢١ درهم
مستشفى برجيل ذ.م.م	قرض لأجل	الإمارات العربية المتحدة	تجاري	*٢٠٢٣	ضمان شركات وضماني شخصي وتعهد	-	٧,٩٦٠,٥٦٣
مدينة برجيل الطبية ذ.م.م	قرض لأجل	الإمارات العربية المتحدة	تجاري	*٢٠٢٦	ضمان شركات وضماني شخصي وتعهد	-	٥٠,٣٢٨,٠٠٠
مستشفى برجيل للجراحة المتقدمة	قرض لأجل	الإمارات العربية المتحدة	تجاري	*٢٠٢٢	ضمان شركات وضماني شخصي وتعهد	-	٣,٧٠١,٩٠٢
مستشفى برجيل رويال ذ.م.م	قروض إيجار	الإمارات العربية المتحدة	تجاري	*٢٠٢٢	ضمان شركات وضماني شخصي وتعهد	-	٢,٣٣٣,٣٣٤
مستشفى برجيل رويال ذ.م.م	قرض لأجل	الإمارات العربية المتحدة	تجاري	*٢٠٢٢	ضمان شركات وضماني شخصي وتعهد	-	٦,٣٤٧,٦٦١
مستشفى آل أل أنش المصفح ذ.م.م	قرض لأجل	الإمارات العربية المتحدة	تجاري	*٢٠٢٢	ضمان شركات وضماني شخصي وتعهد	-	١٧,٤٩٢,٥١٢
مستشفى آل أل أنش ذ.م.م	قرض لأجل	الإمارات العربية المتحدة	تجاري	*٢٠٢٣	ضمان شركات وضماني شخصي وتعهد	-	٥,٩٧٠,٣٥٠
مستشفى لايف لاين	خصم فواتير	عمان	تجاري	*٢٠٢٢	رهن تجاري وضماني شركات وضماني شخصي وقرض	-	١٣,٢٥٠,٧٥٤
مخزن لايف لاين للأدوية ذ.م.م	قرض لأجل	الهند	تجاري	*٢٠٢٢	ضمان شركات وضماني شخصي وقرض	-	١,٣٢٢,٩٦٩
مخزن لايف لاين للأدوية ذ.م.م	قرض لأجل	الإمارات العربية المتحدة	تجاري	*٢٠٢٢	ضمان شركات وضماني شخصي وتعهد	-	٣,٣٦٣,٤٦٧
دايناميك لحلول الرعاية الصحية برايفت ليمتد	قرض سيارات	الهند	تجاري	٢٠٢٥	سيارات ممولة	٤٢,١٣٥	٤٤,٢٧٥
						٣٥٦,٩٧١,٧١٣	٥٥٨,٩٠٨,٦٥٥

ضمانات وتعهدات

- ضمانات شركات من قبل شركات داخل المجموعة؛
- ضمان شخصي من د. شمشير فايليل؛ و
- تم التعهد ببعض الممتلكات والمعدات والتنازل عن ذمم التأمين المدينة للشركات مع شركات المجموعة مقابل قروض وسلفيات (إيضاح ٧ (أ)).

* خلال السنة، استلمت المجموعة ١٧٢٧٧١٧,٣٠٩ درهم من في بي اس للرعاية الصحية ذ.م.م من أجل تسوية رصيدها المستحق للشركة. إضافة إلى ذلك، حصلت الشركة على أموال من خلال إصدار أسهم جديدة في الاكتتاب العام الأولي بقيمة ٤٠,٧٩٥,٣٣٠ درهم. تم استخدام هذه المبالغ لسداد قرض لأجل وقروض أخرى، وأدوات مالية وسحب على المكشوف من البنوك بقيمة ٢,١٠٥,٤٤٠,٥٧ درهم.

التغيرات في المطلوبات الناتجة من الأنشطة التمويلية

يوضح الجدول أدناه التغيرات في مطلوبات المجموعة الناتجة من الأنشطة التمويلية، بما فيها التغيرات النقدية وغير النقدية. إن المطلوبات الناتجة من الأنشطة التمويلية هي التي تصنف التدفقات النقدية أو التدفقات النقدية المستقبلية في بيان التدفقات النقدية الموحد للمجموعة كتدفقات نقدية مستخدمة في الأنشطة التمويلية.

٣١ ديسمبر ٢٠٢٢ درهم	أخرى درهم	التدفقات النقدية درهم	١ يناير ٢٠٢٢ درهم	
٣٥٦,٩٧١,٧١٣	٣٥٦,٩٧١,٧١٣	(٥٥٨,٩٠٨,٦٥٥)	٥٥٨,٩٠٨,٦٥٥	متداولة: قروض وسلفيات تحمل فائدة
٩٠٣,٨٢,٣٨٥	(٣٥٦,٩٧١,٧١٣)	(١,٣٨٨,٠٠٦,١٥١)	٢,٦٤٨,٧٩٨,٢٤٩	غير متداولة: قروض وسلفيات تحمل فائدة
١,٢٦٠,٧٩٢,٠٩٨	-	(١,٩٤٦,٩١٤,٨٠٦)	٣,٢٠٧,٧٠٦,٩٠٤	الإجمالي
٣١ ديسمبر ٢٠٢٢ درهم	أخرى درهم	التدفقات النقدية درهم	١ يناير ٢٠٢٢ درهم	
٥٥٨,٩٠٨,٦٥٥	٥٥٨,٩٠٨,٦٥٥	(٧٥٥,٨٤٧,٢٨٩)	٧٥٥,٨٤٧,٢٨٩	متداولة: قروض وسلفيات تحمل فائدة
٢,٦٤٨,٧٩٨,٢٤٩	(٥٥٨,٩٠٨,٦٥٥)	٦٣٦,٨٢٩,٨٥٠	٢,٥٧٠,٨٧٧,٠٥٤	غير متداولة: قروض وسلفيات تحمل فائدة
٣,٢٠٧,٧٠٦,٩٠٤	-	(١١٩,٠٣٧,٤٣٩)	٣,٣٢٦,٧٤٤,٣٤٣	الإجمالي

يتضمن بند «أخرى» تأثير إعادة تصنيف الجزء غير المتداول من القروض والسلفيات التي تحمل فائدة إلى متداولة نتيجة لمرور الوقت وتأثير الفوائد المستحقة ولكن غير مدفوعة بعد على القروض والسلفيات التي تحمل فائدة. تصنف المجموعة الفوائد المدفوعة كتدفقات نقدية من الأنشطة التشغيلية.

إيضاحات حول البيانات المالية الموحدة (تتمة)

٣١ ديسمبر ٢٠٢٢

١٤ قروض وسلفيات بفوائد (تتمة)
معدلات الفائدة

إن معدلات الفائدة في هذه القروض والسلفيات هي بمعدل إيبور زائد هامش ثابت. إن المدى هو كما يلي:

قروض تجارية	- إيبور + ٣٪ (٢٠٢١: إيبور + ٣٪ إلى ٦٪)
قروض إيجارة	- لا شيء (٢٠٢١: إيبور + ٣٪ إلى ٥٪)
خصم فواتير	- لا شيء (٢٠٢١: إيبور + ٢٪ إلى ٦٪)
قروض إيجار	- لا شيء (٢٠٢١: إيبور + ٣٪ إلى ٥٪)
قروض سيارات	- ٣٪ إلى ١٠٪ (٢٠٢١: ٣٪ إلى ١٠٪)

١٥ الذمم الدائنة والمستحقات

٢٠٢١	٢٠٢٢	
درهم	درهم	
٦٤١,٥٤٥,٣٨٤	٦٦٥,٥٨١,٦٨٨	الذمم التجارية المدينة
٢٩,٥١٣,٣٨٣	١٥٩,٦٨٦,٤٥٦	ذمم رواتب الموظفين الدائنة
٩٧,٥٠٨,٠٣٧	٨٦,٥٠١,٠٩٥	المصاريف المستحقة
٦٠,٢٤١,٧٠	٧,٥٠٣,٣٢٦	المحتجزات الدائنة
٢١,٠٠٧,٩٥٢	٦,٤٥٣,٦٤	المبالغ المدفوعة مقدماً من شركات التأمين والعملاء
١٦,٣٦١,٣٦	١٩,٧٥١,٤٩٨	الذمم الدائنة الأخرى
١,٠٤٦,١٧٧,١٨٧	٩٤٥,٤٧٧,١٢٧	

١٦ موجودات حق الاستخدام ومطلوبات عقود الإيجار

لدى المجموعة عقود إيجار لأرض ومباني تشكل جزء من العمليات الرئيسية للمجموعة. عموماً، يحظر على المجموعة التنازل والإيجار من الباطن للموجودات المستأجرة. تتضمن بعض عقود الإيجار خيارات تمديد وإنهاء، والتي سترد أدناه.

لدى المجموعة أيضاً بعض عقود الإيجار بشروط إيجار لمدة ١٢ شهراً أو أقل. تطبيق المجموعة إعفاءات إدراج «عقود الإيجار قصيرة الأجل» على عقود الإيجار.

فيما يلي، القيمة الدفترية لأصل حق الاستخدام ومطلوبات عقود الإيجار للمجموعة والحركة خلال السنوات المعنية:

مطلوبات عقود الإيجار	موجودات حق الاستخدام	
درهم	درهم	
١,٢٨١,٢٧٦,٠٤٥	١,١٣٨,٥١٧,٧٨١	كما في ١ يناير ٢٠٢٢
٤,٤٥٣,٢٦٠	٤,٤٥٣,٢٦٠	إضافات
-	(١٠٢,٨٣٤,٧٢٢)	مصاريف الاستهلاك
(٢١,٥٠٣,٤٠٩)	(٢١,٥٧٨,٨٣٥)	إعادة قياس التزام
٥١,٨٥١,٨٥٠	-	مصاريف تراكم الفائدة
(١٤٠,٤٦٨,٨٦٢)	-	مدفوعات
١,١٧٥,٦٠٨,٨٨٤	١,٠١٨,٥٥٧,٤٨٤	كما في ٣١ ديسمبر ٢٠٢٢
١,٣٦١,٢٨١,١٣٥	١,٢٤٥,٩٨٠,٦٤١	كما في ١ يناير ٢٠٢١
-	(١٠٧,٤٥٣,٠٠٥)	مصاريف الاستهلاك
(٩٠٢,٥٣٧)	-	تعديل امتياز الإيجار
-	(٩,٨٥٥)	شطب
٥٦,٨٧٩,٩٠٥	-	مصاريف تراكم الفائدة
(١٣٥,٩٨٢,٤٥٨)	-	مدفوعات
١,٢٨١,٢٧٦,٠٤٥	١,١٣٨,٥١٧,٧٨١	كما في ٣١ ديسمبر ٢٠٢١

تم تحليل مطلوبات عقود الإيجار في بيان المركز المالي الموحد كما يلي:

٢٠٢١	٢٠٢٢	
درهم	درهم	
٩٨,١٥٦,٣٩٨	٩٧,٦٣٢,٢١٦	متداول
١,١٨٣,١١٩,٦٤٧	١,٠٧٧,٩٧٦,٦٦٨	غير متداول
١,٢٨١,٢٧٦,٠٤٥	١,١٧٥,٦٠٨,٨٨٤	

لدى المجموعة عدة عقود إيجار تتضمن خيارات تمديد وإنهاء. تم التفاوض على هذه الخيارات من قبل الإدارة لإظهار مرونة في إدارة محافظ الموجودات المستأجرة وتماشياً مع احتياجات أعمال المجموعة. لا توجد عقود من غير المتوقع ممارسة خيارات التمديد ومن المتوقع ممارسة وخيارات الإنهاء فيها. وعليه، لا توجد مدفوعات إيجار مستقبلية محتملة غير مضمونة تتعلق بالفترات التي تعقب تاريخ ممارسة خيارات التمديد والإنهاء وهي غير متضمنة في مدة عقد الإيجار. تمارس الإدارة أحكاماً جوهرية عند تحديد إذا ما كان من الممكن ممارسة خيارات التمديد والإنهاء بشكل معقول.

مدرج في موجودات حق الاستخدام أرض بصادفي قيمة دفترية ٩,٠٥٥,٠٠٣ درهم (٢٠٢١: ٦,١٧٣,٤٠٠ درهم) وموجودات حق الاستخدام المتبقية هي عقارات مستأجرة بقيمة ١,٠٠٩,٥٠٢,٤٨١ درهم (٢٠٢١: ١,١٣٢,٣٤٤,٣٨١).

فيما يلي المبالغ المدرجة في بيان الدخل الشامل الموحد:

٢٠٢٢ درهم	٢٠٢١ درهم	
١٠٢,٨٣٤,٧٢٢	١٠٧,٤٥٣,٠٠٥	مصاريف استهلاك موجودات حق الاستخدام
٥١,٨٥١,٨٥٠	٥٦,٨٧٩,٩٠٥	مصاريف الفائدة في مطلوبات عقود الإيجار (إيضاح ٥)
١٣,٥١٨,٨٤٠	٩,٣٩٠,٧٣٣	مصاريف تتعلق بعقود إيجار قصيرة الأجل

في عام ٢٠٢٢، كان لدى المجموعة إجمالي تدفقات نقدية خارجية لعقود الإيجار بقيمة ٤,٤٦٨,٨٦٢ درهم (٢٠٢١: ٥,٩٨٢,٤٥٨ درهم). لا توجد تدفقات نقدية خارجية مستقبلية تتعلق بعقود الإيجار لم تبدأ بعد. لا تحتوي عقود إيجار المجموعة على أية مدفوعات إيجار متغيرة.

التغيرات في مطلوبات عقود الإيجار الناتجة من الأنشطة التمويلية

٣١ ديسمبر ٢٠٢٢ درهم	أخرى درهم	التدفقات النقدية درهم	١ يناير ٢٠٢٢ درهم	
٩٧,٦٣٢,٢١٦	١٣٩,٩٤٤,٦٨٠	(١٤٠,٤٦٨,٨٦٢)	٩٨,١٥٦,٣٩٨	متداولة: مطلوبات عقود الإيجار
١,٠٧٧,٩٧٦,٦٦٨	(١٠٥,١٤٢,٩٧٩)	-	١,١٨٣,١١٩,٦٤٧	غير متداولة: مطلوبات عقود الإيجار
١,١٧٥,٦٠٨,٨٨٤	٣٤,٨٠١,٧٠١	(١٤٠,٤٦٨,٨٦٢)	١,٢٨١,٢٧٦,٠٤٥	الإجمالي
٣١ ديسمبر ٢٠٢١ درهم	أخرى درهم	التدفقات النقدية درهم	١ يناير ٢٠٢١ درهم	
٩٨,١٥٦,٣٩٨	١١٣,٤١٣,٥٦٧	(١٣٥,٩٨٢,٤٥٨)	١٢,٧٢٥,٢٨٩	متداولة: مطلوبات عقود الإيجار
١,١٨٣,١١٩,٦٤٧	(٥٧,٤٣٦,١٩٩)	-	١,٢٤٠,٥٥٥,٨٤٦	غير متداولة: مطلوبات عقود الإيجار
١,٢٨١,٢٧٦,٠٤٥	٥٥,٩٧٧,٣٦٨	(١٣٥,٩٨٢,٤٥٨)	١,٣٦١,٢٨١,١٣٥	الإجمالي

يتضمن بند «أخرى» تأثير إعادة تصنيف الجزء غير المتداول من مطلوبات عقود الإيجار إلى متداولة نتيجة لمرور الوقت وتأثير الفوائد المستحقة ولكن غير مدفوعة بعد على مطلوبات عقود الإيجار. تصنف المجموعة الفائدة على مطلوبات عقود الإيجار كتدفقات نقدية من الأنشطة التشغيلية.

١٧ المعاملات والأرصدة مع الأطراف ذات العلاقة

تمثل الأطراف ذات العلاقة المساهمين والإدارة العليا للمجموعة، والشركات المسيطرة، والشركات ذات السيطرة المشتركة أو التي يمارس عليها هؤلاء الأطراف نفوذاً جوهرياً. يتم اعتماد سياسات وشروط التسعير لهذه المعاملات من قبل إدارة المجموعة.

إن المعاملات مع الأطراف ذات العلاقة المدرجة في بيان الدخل الشامل الموحد هي كما يلي:

٢٠٢٢ درهم	٢٠٢١ درهم	
١٦,٠٠٣,٨٣٨	١٩,٣٨٢,١٠٨	الإيرادات
٤٢,١٩٠,٧٣٥	٥٨,٤٦٨,٧٠٦	إيرادات الفائدة
٣,٦٦٠,٣٥٤	٩,٤٩٨,٩٥٧	رواتب ومكافآت الموظفين والإدارة العليا الأخرى
١٨,٥٨٥,٠٩٣	١٤,٤٩٥,٠٣٢	مشتريات
٣٧,٥٠٦,١٦٥	٣٧,٩١٩,٥٢٠	أخرى
٢٨,١٠٨,٨٨٥	٣٠,٠٠٠,٠٠٠	مصاريف شركات* (إيضاح ٦)
٩٠٨,٧٤٥	-	مكافآت نهاية الخدمة للموظفين محولة من طرف ذو علاقة (إيضاح ١٣)

إيضاحات حول البيانات المالية الموحدة (تتمة)

٣١ ديسمبر ٢٠٢٢

١٧ المعاملات والأرصدة مع الأطراف ذات العلاقة (تتمة)

كما في ٣١ ديسمبر ٢٠٢٢ و٢٠٢١، قدمت عدة شركات في المجموعة ود. شمشير فايباليل فا ضمان شركات و ضمان شخصي إلى البنوك مقابل القروض والتسهيلات الأخرى التي حصلت عليها الشركات.

تم تحويل بعض الممتلكات والمعدات بصافي قيمة دفترية ٣,٠٤٠,٧٦٦ درهم (٢٠٢١: لا شيء) و ١,٥٠٢,٩٢٤ درهم (٢٠٢١: لا شيء) إلى مركز فيرست أي في أف للخصوبة ذ.م.م وفي بي اس للرعاية الصحية ذ.م.م على التوالي، طرفان ذوو علاقة، مقابل اعتبار يساوي القيمة الدفترية، ولم ينتج عن ذلك ربح أو خسارة (إيضاح ١٧).

* تتضمن مصاريف الشركات تخصيص تكلفة عمومية لدعم الموارد البشرية بشكل رئيسي، ودعم تقنية المعلومات، ودعم عمليات التمويل، والمصاريف النثرية العمومية الأخرى من في بي أس للرعاية الصحية، طرف ذو علاقة حتى الفترة المنتهية في ٣٠ يونيو ٢٠٢٢. بعد ٣٠ يونيو ٢٠٢٢، تم تحويل هذه الوظائف إلى المجموعة وتعتبر حالياً تكاليف مباشرة على المجموعة.

إن الأرصدة مع الأطراف ذات العلاقة المدرجة في بيان الدخل الشامل الموحد هي كما يلي:

٢٠٢١ درهم	٢٠٢٢ درهم	
		المبالغ المستحقة من الأطراف ذات العلاقة:
		متداولة
		الشركات تحت السيطرة المشتركة
		في بي أس للرعاية الصحية ذ.م.م*
		هيرماس العقارية ذ.م.م
		مركز الركبة والمفاصل العالمي ذ.م.م
		مركز فيرست أي في أف للخصوبة ذ.م.م
		مركز صقاري الطبي ذ.م.م
		القرية العمالية للعقارات ذ.م.م
		البركة للاستثمار ذ.م.م
		برجیل مانجمنت برايفت ليمتد
		لايف فارما ش.م.ح
		مكتب لايف لاين العلمي
		ريسيونس بلس للخدمات الطبية ذ.م.م - فرع دبي
		ريسيونس بلس للخدمات الصحية ون بيرسون ذ.م.م
		شركة الإنشاءات البترولية الوطنية مدارة من قبل مستشفى آل آل أتش المصفح ذ.م.م
		عيادة لايف خير ذ.م.م فرع
١,٥٠٤,١٤٩,١٤٨	٩,٣٣٤,٧٣٣	
٦,١١٠,٤١٧	٧,٠٠٩,٩٦٣	
٣,٩٩٦,١١٠	٤,٥٠٩,٥١٠	
-	١,٠٧٠,٧٩٥	
-	٧١٧,٤٠٣	
-	٣٨٣,٣٢٥	
-	٣٠٠,١١١	
-	٢٠٠,٠٠٠	
٢٧,٣٢٣,٤٧١	١٢,٣٧٨	
٤٦,٠٢٧,٢٣٦	-	
٤,٣٥٣,٥٠٠	-	
٣,٤٥٩,٣٩٨	-	
٣٤٤,٦٨٣	-	
٢٢٧,٥٢٩	-	
١,٥٩٥,٩٩١,٤٩٢	٢٣,٥٣٨,٢١٨	

* تحمل هذه الأرصدة فائدة بمعدل ٦٪ سنوياً حتى ٣٠ سبتمبر ٢٠٢٢ (٣١ ديسمبر ٢٠٢١: ٦٪ سنوياً).

خلال السنة، قام د. شمشير فايباليل بتسوية إجمالي المبالغ المستحقة من في بي أس للرعاية الصحية ذ.م.م من متحصلات الاكتتاب العام الأولي.

٢٠٢١ درهم	٢٠٢٢ درهم	
		المبالغ المستحقة للأطراف ذات العلاقة
		رييونس بلس للخدمات الطبية ذ.م.م
		زيفاً وبت واييس ذ.م.م
		عقارات الراحة فيلدج ذ.م.م
		كيتا للتطوير ذ.م.م
		شركة الإنشاءات والمقاولات الوطنية
		مركز هيلث تيك للتدريب ذ.م.م
		شركة ميدل أيسست نورث أفريكا للمؤتمرات ذ.م.م
		مركز هيلث تيك للتدريب ذ.م.م - فرع دبي
		عيادة أوكيومد ذ.م.م
		القرية العمالية للعقارات ذ.م.م
		أدلاين للإعلان ذ.م.م
٢٦,٣٥٨,٩٩٨	١٨,٧٤٥,٢٢٦	
١,٤٤٩,٩٤٣	٦,٩١١,٠٩٠	
٤,٤٩٥,٤٧٥	٤,٥٦٨,٦٦٤	
١٦٢,٩٢٨	٣,٩٨٨,٦٨٥	
٢٩٥,٢٥٤	١,٠٥٣,٢٥٤	
٤,٣٢٠,٣٨١	١٨٨,٩٠٦	
١٠١,٦٩٨	١١٢,١٩٨	
-	١٩,٨٥٩	
٧,٣٦١,٩١٦	-	
٢٦٩,٦٣	-	
١٧,٢٨١	-	
٥٣,٨٣٢,٩٣٧	٣٥,٥٨٧,٨٨٢	

الشروط والأحكام مع الأطراف ذات العلاقة

تنشأ الأرصدة القائمة في نهاية السنة ضمن سياق الأعمال الاعتيادية وتنتقل إلى معاملات المقبوضات والمدفوعات. لم تدرج الشركات أي انخفاض في القيمة للمبالغ المستحقة من الأطراف ذات العلاقة. يتم إجراء هذا التقييم في تاريخ كل تقارير مالية من خلال فحص المركز المالي للطرف ذو العلاقة والسوق الذي يعمل فيه الطرف ذو العلاقة.

تعويض موظفي الإدارة العليا

إن تعويض أعضاء الإدارة العليا خلال السنة هو كما يلي:

٢٠٢١ درهم	٢٠٢٢ درهم	
٢١,٤٢٢,٨٢٩	٣٠,٥٢١,٢٢٩	الرواتب والمكافآت الأخرى
١,٤٥٩,٣٩٦	٢,١٠١,٦٦٨	مكافآت نهاية الخدمة للموظفين
٢٢,٨٨٢,٢٢٥	٣٢,٦٢٢,٣٩٧	
٣٨	٣٩	عدد موظفي الإدارة العليا

١٨ سياسات وأهداف إدارة المخاطر المالية

تتعرض أنشطة المجموعة للعديد من المخاطر المالية: مخاطر السوق (بما في ذلك مخاطر العملات الأجنبية ومخاطر أسعار الفائدة)، ومخاطر الائتمان ومخاطر السيولة. يركز برنامج إدارة المخاطر الشامل للمجموعة على عدم القدرة على التنبؤ بالأسواق المالية ويسعى إلى تقليل الآثار السلبية المحتملة على الأداء المالي للمجموعة.

تتكون المطلوبات المالية الرئيسية للمجموعة من الذمم الدائنة والقروض والسلفيات التي تحمل فائدة والمبالغ المستحقة إلى الأطراف ذات العلاقة والأدوات المالية المشتقة ومطلوبات عقود الإيجار وبعض المطلوبات الأخرى. إن الغرض الرئيسي من المطلوبات المالية هو الحصول على تمويل لعمليات المجموعة. لدى المجموعة موجودات مالية مختلفة مثل الذمم المدينة والمبالغ المستحقة من الأطراف ذات العلاقة والأرصدة البنكية والنقد وبعض الموجودات الأخرى، والتي تنشأ مباشرة من عملياتها ومعاملات المقبوضات والمدفوعات بين الشركات.

تخضع أنشطة إدارة المخاطر التي تقوم بها المجموعة لسياسات معتمدة من قبل الإدارة. تقوم المجموعة بتحديد وتقييم المخاطر المالية بالتعاون جنباً إلى جنب مع الوحدات التشغيلية للمجموعة. تم تقديم إفصاحات إدارة المخاطر المالية لتوضيح السيناريوهات والمواقف المحتملة المختلفة التي قد تواجهها المجموعة في الممارسة.

مخاطر الائتمان

تشير مخاطر الائتمان إلى المخاطر الناشئة عن عجز الطرف المقابل في التزاماته التعاقدية مما يؤدي إلى خسارة مالية للمجموعة.

طبقت المجموعة سياسة التعامل فقط مع الأطراف المقابلة ذات الجدارة الائتمانية، كوسيلة للتخفيف من مخاطر الخسارة المالية الناتجة عن التخلف عن السداد. يتم التحكم في التعرض لمخاطر الائتمان من خلال قيود الطرف المقابل التي يتم مراجعتها واعتمادها عليها من قبل المجموعة سنوياً. تستخدم المجموعة سجلات التداولية لتقييم عملائها الرئيسيين.

تتعرض المجموعة لمخاطر الائتمان على الذمم المدينة والأرصدة لدى البنوك والمبالغ المستحقة من الأطراف ذات العلاقة كما هو وارد في الإيضاحات ١٠ و ١١ و ١٧ على التوالي. تقتصر مخاطر الائتمان على القيم الدفترية لكل فئة من فئات الموجودات المالية في بيان المركز المالي الموحد.

الذمم التجارية المدينة

تتم إدارة مخاطر ائتمان العملاء من خلال السياسة والإجراءات والضوابط المعمول بها في المجموعة فيما يتعلق بإدارة مخاطر الائتمان للعملاء. يتم تقييم جودة الائتمان للعميل، ويتم تحديد حدود الائتمان الفردية وفقاً لهذا التقييم. تتم مراقبة الذمم المدينة للعملاء بانتظام.

يتم إجراء تحليل انخفاض القيمة في تاريخ كل تقارير مالية باستخدام مصفوفة المخصص لقياس خسائر الائتمان المتوقعة. تستند معدلات المخصصات إلى الأيام التي تجاوزت موعد استحقاقها لمجموعات قطاعات العملاء المختلفة ذات أنماط خسارة مماثلة (أي حسب المنطقة الجغرافية ونوع العميل وتصنيفه) يعكس الحساب النتيجة المرجحة المحتملة والقيمة الزمنية للأموال والمعلومات المعقولة والداعمة المتوفرة في تاريخ التقارير المالية عن الأحداث الماضية والظروف الحالية والتنبؤات بالظروف الاقتصادية المستقبلية. لا تحتفظ المجموعة برهن كضمان.

يمثل حساب أكبر خمسة عملاء للمجموعة حوالي ٧٧٪ من الذمم المدينة القائمة في ٣١ ديسمبر ٢٠٢٢ (٢٠٢١: ٧٣٪). إن متوسط فترة الائتمان على الذمم المدينة التجارية هي ٩٠ يوماً (٢٠٢١: ٩٠ يوماً).

الأرصدة البنكية

تتم إدارة مخاطر الائتمان من الأرصدة لدى البنوك والمؤسسات المالية من قبل المجموعة. تسعى المجموعة للحد من مخاطر الائتمان فيما يتعلق بالأرصدة البنكية من خلال التعامل فقط مع البنوك ذات السمعة الطيبة. إن هذه الأرصدة قابلة للاستدعاء عند الطلب ويتم الاحتفاظ بها لدى مؤسسات مالية مرموقة. قامت الإدارة بتقييم أن مخاطر الائتمان هي في حددها الأدنى على الأرصدة البنكية.

إيضاحات حول البيانات المالية الموحدة (تتمة)

٣١ ديسمبر ٢٠٢٢

١٨ سياسات وأهداف إدارة المخاطر المالية (تتمة)

المبالغ المستحقة من الأطراف ذات العلاقة

لا تمثل المبالغ المستحقة من الأطراف ذات العلاقة مخاطر ائتمان جوهرية، لأن المبالغ المستحقة من الأطراف ذات العلاقة هي من الشركات المملوكة والمسيطر عليها من قبل المالك وبالتالي لا تحمل أي مخاطر جوهرية تتعلق بالعجز عن السداد. يتم تقييم مخاطر الائتمان على أنها منخفضة حيث لا يوجد عجز تاريخي، إن هذه الأرصدة مستحقة من شركات لها ملكية مشتركة.

الموجودات المالية الأخرى

فيما يتعلق بالائتمان الناتج من الموجودات المالية الأخرى للمجموعة، والتي تتكون من الذمم المدينة الأخرى، فإن تعرض المجموعة لمخاطر الائتمان ينشأ من عجز الطرف المقابل، مع أقصى تعرض مساوي للقيمة الدفترية لهذه الأدوات.

مخاطر أسعار الفائدة

ليس لدى المجموعة موجودات جوهرية تحمل فائدة، كما أن دخل المجموعة والتدفقات النقدية التشغيلية مستقلة بشكل جوهري عن التغيرات في أسعار الفائدة في السوق. يتم استثمار أي فائض من النقد وما يعادله بأسعار فائدة قصيرة الأجل في السوق.

إن مخاطر أسعار الفائدة هي التعرض لمخاطر مختلفة مرتبطة بتأثير التقلبات في أسعار الفائدة السائدة على المركز المالي للمجموعة والتدفقات النقدية. تدير المجموعة مخاطر أسعار الفائدة من خلال المراقبة المنتظمة لمحافظ أسعار الفائدة لأدواتها المالية التي تحمل فائدة. تتعرض المجموعة لمخاطر أسعار الفائدة على القروض والتسهيلات التي تحمل فائدة.

تحليل حساسية أسعار الفائدة

تم تحديد تحليلات الحساسية أدناه بناءً على التعرض لأسعار الفائدة لكل من المشتقات والأدوات غير المشتقة في تاريخ بيان المركز المالي. بالنسبة للمطلوبات ذات الأسعار المتغيرة والودائع البنكية، تم إعداد التحليل بافتراض أن مبلغ المطلوبات والودائع البنكية المستحقة بتاريخ بيان المركز المالي كانت قائمة طوال السنة. يتم استخدام زيادة أو نقصان بمقدار ١٠٠ نقطة أساس عند الإفصاح عن مخاطر أسعار الفائدة داخلياً لموظفي الإدارة العليا وتمثل تقييم الإدارة للتغيير المعقول المحتمل في أسعار الفائدة.

إن حساسية بيان الدخل الشامل الموحد هي تأثير التغيرات المفترضة في أسعار الفائدة على ربح أو خسارة المجموعة، بناءً على معدل المطلوبات المالية المتغيرة المحتفظ بها في تواريخ التقارير المالية. تم إعداد التحليل بافتراض أن مبلغ الموجودات والمطلوبات التي تحمل فائدة (معدل فائدة متغيرة) القائم في تاريخ التقارير المالية كان مستحقاً طوال السنة. يوضح الجدول التالي حساسية بيان الدخل الشامل الموحد للتغيرات المعقولة الممكنة في أسعار الفائدة، مع إبقاء جميع المتغيرات الأخرى. في رأي الإدارة، لا يمثل تحليل الحساسية مخاطر أسعار الفائدة، حيث أن التعرض في نهاية السنة لا يعكس التعرض خلال السنة.

التأثير على الربح/ (الخسارة)	زيادة / نقص في نقاط الأساس	
(١٢,٦٠٧,٩٢١)	١٠٠+	٢٠٢٢
١٢,٦٠٧,٩٢١	١٠٠-	
(٣٣,٢٩٤,٩٦٢)	١٠٠+	٢٠٢١
٣٣,٢٩٤,٩٦٢	١٠٠-	

مخاطر السيولة

إن مخاطر السيولة هي المخاطر التي قد تواجه المجموعة صعوبة في الوفاء بالتزاماتها المالية. تعني الإدارة الحكيمه لمخاطر السيولة الاحتفاظ بنقد كاف، وتوفير التمويل من خلال مبالغ كافية من التسهيلات الائتمانية الملتزم بها والتمويل من د. شمشير فايباليل. يتمثل نهج المجموعة في إدارة السيولة في التأكد، قدر الإمكان، من أنه سيكون لديها دائماً سيولة كافية للوفاء بالتزاماتها عند استحقاقها، في ظل الظروف العادية والظروف الحرجة، دون تكبد خسائر غير مقبولة أو المخاطرة بسمعة المجموعة.

قد تنتج مخاطر السيولة عن عدم القدرة على بيع أصل مالي بسرعة بمبلغ يقارب قيمته العادلة. تدار مخاطر السيولة من خلال المراقبة المنتظمة لتوفر أموال كافية من خلال التسهيلات الائتمانية الملتزم بها للوفاء بأية التزامات مستقبلية. إن هدف المجموعة هو الحفاظ على التوازن بين استمرارية التمويل والمرونة من خلال استخدام السحب على المكشوف والقروض البنكية والتمويل من د. شمشير فايباليل. تراقب المجموعة مخاطر نقص الأموال باستخدام موازنة التدفقات النقدية التي تراعي فيها التدفقات النقدية وكذلك مصادر تمويلها.

تحد المجموعة من مخاطر السيولة من خلال ضمان أن التسهيلات البنكية متاحة عن طريق تمويل الموجودات غير المتداولة مع القروض طويلة الأجل. يتم عادة تسوية الذمم التجارية الدائنة خلال ٩٠ إلى ١٢٠ يوماً من تاريخ الشراء.

يلخص الجدول أدناه استحقاقات المطلوبات المالية غير المخصومة للمجموعة، بناءً على تواريخ المدفوعات ومعدلات الفائدة المتداولة في السوق.

عند الطلب درهم	أقل من ٣ أشهر درهم	٣ - ١٢ شهر درهم	سنة إلى ٥ سنوات درهم	أكثر من ٥ سنوات درهم	الإجمالي درهم
٢٠٢٢					
-	٢٨٣,٤١٤,٨٤٨	٨٥,٩٨٠,٦١٧	٤٨٦,٩١١,٩٦١	٤٤٦,٩٠٩,٠٧١	١,٣٠٣,٢١٦,٤٩٧
-	٤٢,٧٧٠,١٢٩	١٠٢,٤٣٢,٤٠٩	٥٠٠,٢٩٣,١٥٧	٩٨٢,٦٨٨,٩٣٩	١,٦٢٨,١٨٤,٦٣٤
-	١١,٢٠٠,٨٧٩	٢٤,٣٨٧,٠٠٣	-	-	٣٥,٥٨٧,٨٨٢
-	٣٠٠,٤٢٩,٨٦٧	٥٥٢,٠٩٣,١٠١	-	-	٨٥٢,٥٢٢,٩٦٨
-	-	-	٢٨,٣٧٤,٦٣١	-	٢٨,٣٧٤,٦٣١
-	٦٣٧,٨١٥,٧٢٣	٧٦٤,٨٩٣,١٣٠	١,٠١٥,٥٧٩,٧٤٩	١,٤٢٩,٥٩٨,٠١٠	٣,٨٤٧,٨٨٦,٦١٢
الإجمالي					
٢٠٢١					
٧٧,٢٧٥,٧٧٨	٢٠٥,٧٤٦,٤٠٩	٣٩٠,٦٧١,٢٤٦	٢,١٧٤,٤٣٤,٣٢١	١,١٧٣,٦٣٥,٨٨٩	٤,٠٢١,٧٦٣,٦٤٣
-	٤٠,٧٦٥,٢٨٤	١٣٧,٨٩٤,٦٢٤	٦٩٢,٩٨٨,٢٩٩	٧٣٩,٣٦,٨٨٣	١,٦٠١,٩٥٥,٩٠٠
-	١٥,٠٥٢,٢٣١	٣٨,٧٨٠,٧٠٦	-	-	٥٣,٨٣٢,٩٣٧
-	٧٥٣,٣٦٩,٤٦٥	١٧٤,٢٩١,٧٣٣	-	-	٩٢٧,٦٦١,١٩٨
-	-	-	-	-	٩١,٤٧٦,٦٨٣
-	-	-	٣٢,٤٦٣,٧٣٨	-	٣٢,٤٦٣,٧٣٨
١٦٨,٧٥٢,٤٦١	١,٠١٤,٩٣٣,٣٨٩	٧٤١,٦٣٨,٣٠٩	٢,٨٩٩,٨٨٦,٣٥٨	١,٩١٢,٩٤٢,٧٧٢	٦,٧٣٨,١٥٣,٢٨٩
الإجمالي					

في ٢٠١٧، أبرم مستشفى مديور الدولي بالعين، الإمارات العربية المتحدة، اتفاقية مع بنك لتمويل نفقات رأسمالية للمستشفى الجديد. كانت فترة سداد القرض أكثر من ٥ سنوات على ٢٠ قسط ربع سنوي. بدأ السداد في ٢٠١٨. كما في ٣١ ديسمبر ٢٠٢١، لم يلتزم مستشفى مديور الدولي بالتأمين من أصل سبعة من التعهدات المالية. لم يعلن البنك حالة لعجز بموجب اتفاقية القرض، وتم تجديد التسهيل دون غرامة في ٢٠٢٢، لكن بشكل هذا الإخلال إحذر قد يؤدي لأن يطلب المقرض سداد فوري للقروض. وعليه، كما في ٣١ ديسمبر ٢٠٢١، صنفت المجموعة القروض والسلفيات بقيمة ٦٣,٨٩٢,٤٣٨ درهم و٤٣,٧٠١,٨٩٦ درهم على التوالي كالتزام متداول. كما في ٣١ ديسمبر ٢٠٢٢، تم تسوية هذا القرض بالكامل وبالتالي لا وجود لأي حالات إخلال.

مخاطر العملات الأجنبية

تتعرض المجموعة لمخاطر العملات الأجنبية الناشئة عن المعاملات التجارية المستقبلية والموجودات والمطلوبات المدرجة وصافي الاستثمارات في العمليات الأجنبية السائدة بعملات أخرى غير العملات الوظيفية ذات الصلة لشركات المجموعة. بما أن الدرهم الإماراتي والريال العماني مرتبطان بالدولار الأمريكي، فإن الأرصدة في هذه العملات لا تمثل مخاطر جوهرية للعملات الأجنبية.

وضعت الإدارة سياسات تطلب من شركات المجموعة إدارة مخاطر العملات الأجنبية مقابل عملتها الوظيفية. بالإضافة لذلك، فإن المجموعة ليست معرضة بشكل جوهري لمخاطر العملات الأجنبية فيما يتعلق بشركتها التابعة في الهند حيث أن هذه العمليات قليلة مقارنة بعمليات المجموعة. إن تعرض المجموعة للتغيرات في العملات الأجنبية ليس جوهرياً.

إيضاحات حول البيانات المالية الموحدة (تتمة)

٣١ ديسمبر ٢٠٢٢

١٨ سياسات وأهداف إدارة المخاطر المالية (تتمة)
إدارة رأس المال

إن الهدف الرئيسي من إدارة رأس مال المجموعة هو ضمان قدرتها على الاستمرار وفقاً لمبدأ الاستمرارية في حين الحفاظ على معدلات رأسمالية صحية من أجل دعم أعمالها وزيادة قيمة المساهمين.

تقوم المجموعة بإدارة هيكل رأسمالها لإجراء التعديلات عليه في ضوء التغيرات في ظروف الأعمال. لم يتم إجراء تغييرات في الأهداف أو السياسات أو الإجراءات خلال السنتين المنتهيتين في ٣١ ديسمبر ٢٠٢٢ و٣١ ديسمبر ٢٠٢١.

تراقب المجموعة رأس المال باستخدام معدل المديونية، وهو صافي مقسم على إجمالي حقوق المساهمين زائد صافي الدين. تدرج المجموعة ضمن صافي الدين، القروض والسلفيات التي تحمل فائدة ومطلوبات عقود الإيجار والذمم الدائنة والمستحقات والمبالغ المستحقة من الأطراف ذات العلاقة ناقص النقد وما يعادله. يتضمن رأس المال إجمالي حقوق المساهمين.

٢٠٢١ درهم	٢٠٢٢ درهم	
٣,٢٧,٧٦,٩٠٤	١,٢٦٠,٧٩٢,٠٩٨	قروض وسلفيات تحمل فائدة (إيضاح ١٤)
١,٢٨١,٢٧٦,٠٤٥	١,١٧٥,٦٠٨,٨٨٤	مطلوبات عقود الإيجار (إيضاح ١٦)
١,٠٤٦,١٧٧,١٨٧	٩٤٥,٤٧٧,١٢٧	ذمم دائنة ومستحقات (إيضاح ١٥)
٥٣,٨٣٢,٩٣٧	٣٥,٥٨٧,٨٨٢	مبالغ مستحقة إلى الأطراف ذات العلاقة (إيضاح ١٧)
(٣٩,١٥٧,٢٦١)	(١٤٦,٧٣٦,٣٨٢)	النقد وما يعادله (إيضاح ١١)
٥,٥٤٩,٨٣٥,٨١٢	٣,٢٧٠,٧٢٩,٦٠٩	صافي الدين
٣٦٣,٤٣٩,٠١٣	١,٠٨٨,٦٤٧,١٧٠	حقوق المساهمين
٥,٩١٣,٢٧٤,٨٢٥	٤,٣٥٩,٣٧٦,٧٧٩	حقوق المساهمين وصافي الدين
٧٩٤	٧٥	معدل المديونية

١٩ استثمار في شركات زميلة

تفاصيل الشركات الزميلة للمجموعة هي كما يلي:

نسبة الملكية في ديسمبر	محل التأسيس والعمليات	الأنشطة الرئيسية	اسم الشركة
٢٠٢١	٢٠٢٢		شركة زميلة
٧٤٠	٧٤٠	الإمارات العربية المتحدة	المركز العالمي للركبة والمفاصل ذ.م.م
٧٣٠	٧٣٠	الإمارات العربية المتحدة	مركز فيرست أي في أف للخصوبة ذ.م.م

تم احتساب الحركة أعلاه باستخدام طريقة حقوق الملكية في هذه البيانات المالية الموحدة.

أ) المركز العالمي للركبة والمفاصل

إن الحركة في المركز العالمي للركبة والمفاصل ذ.م.م («مركز الركبة والمفاصل») هي كما يلي:

٢٠٢١ درهم	٢٠٢٢ درهم	
٩,١٣٢,٩١١	٥,٦٦٤,٥٦٧	الرصيد في ١ يناير
١,٠٥٣١,٦٥٦	١١,٩٠٠,٧٩٠	حصة الربح للسنة
(١٤,٠٠٠,٠٠٠)	(١٣,٢٠٠,٠٠٠)	توزيعات أرباح مستلمة خلال السنة
٥,٦٦٤,٥٦٧	٤,٣٦٥,٣٥٧	الرصيد في ٣١ ديسمبر

يوضح الجدول التالي المعلومات المالية الملخصة المتعلقة باستثمار المجموعة في مركز الركبة والمفاصل:

٢٠٢٢ درهم	٢٠٢٢ درهم	
٥٥,٩٣٢,٨٨٥ (٤١,٧٧١,٤٦٨)	٢٩,٢٦٤,٧٨٤ (١٨,٤٣٦,١٣٧)	إجمالي الموجودات إجمالي المطلوبات
١٤,١٦١,٤١٧	١٠,٨٢٨,٦٤٧	صافي الموجودات
٥,٦٦٤,٥٦٧	٤,٣٦٥,٣٥٧	حصة المجموعة من صافي الموجودات في مركز الركبة والمفاصل - حصة بنسبة ٤٠%
٥,٦٦٤,٥٦٧	٤,٣٦٥,٣٥٧	القيمة الدفترية لاستثمار المجموعة في مركز الركبة والمفاصل (أ)
٢٠٢٢ درهم	٢٠٢٢ درهم	
٧١,٤٧١,٨٠٥	٧٨,٧٢٥,٦٨٤	الإيرادات
٢٦,٣٢٩,١٤٠	٢٩,٧٥١,٩٧٥	الربح للسنة
-	-	الدخل الشامل الأخر
٢٦,٣٢٩,١٤٠	٢٩,٧٥١,٩٧٥	إجمالي الدخل الشامل
١٠,٥٣١,٦٥٦	١١,٩٠٠,٧٩٠	حصة المجموعة من الربح في مركز الركبة والمفاصل - (ب)
١٠,٥٣١,٦٥٦	١١,٩٠٠,٧٩٠	حصة المجموعة من إجمالي الدخل الشامل مركز الركبة والمفاصل

ليس لدى مركز الركبة والمفاصل مطلوبات طارئة أو التزامات رأسمالية كما في ٣١ ديسمبر ٢٠٢٢ (٢٠٢١): لا شيء.

ب) مركز فريست أي في أف للخصوبة ذ.م.م

إن الحركة في المركز العالمي للركبة والمفاصل ذ.م.م («مركز الركبة والمفاصل») هي كما يلي:

٢٠٢٢ درهم	٢٠٢٢ درهم	
٩٤٣,١٣٣	١١,٧٢٦,٢٠٠	الرصيد في ١ يناير
١٠,٧٨٣,٦٧	٩,٣١٨,٩٨٩	حصة المجموعة من الربح للسنة
-	٣,٦٦٢,٠١٩	الاستثمار خلال السنة
١١,٧٢٦,٢٠٠	٢٤,٧٠٧,٢٠٨	الرصيد في ٣١ ديسمبر

يوضح الجدول التالي المعلومات المالية الملخصة المتعلقة باستثمار المجموعة في أي في أف:

٢٠٢٢ درهم	٢٠٢٢ درهم	
٥٤,٩١٧,٦٧٠ (١٥,٨٣٠,٣٣٧)	٧٠,٠٧١,٢١٠ (١٦,١٩١,٠٩٤)	إجمالي الموجودات إجمالي المطلوبات
٣٩,٠٨٧,٣٣٣	٥٣,٨٨٠,١١٦	صافي الموجودات
١١,٧٢٦,٢٠٠	٢٤,٧٠٧,٢٠٨	حصة المجموعة من صافي الموجودات في أي في أف - حصة بنسبة ٣٠%
١١,٧٢٦,٢٠٠	٢٤,٧٠٧,٢٠٨	القيمة الدفترية لاستثمار المجموعة في أي في أف (ج)
٢٠٢٢ درهم	٢٠٢٢ درهم	
٨٥,٢١١,٤٤٠	٩٢,٧٤٩,٩١٩	الإيرادات
٣٥,٩٤٣,٥٥٧	٣٢,٠١٧,٧٧٠	الربح للسنة
-	-	الدخل الشامل الأخر
٣٥,٩٤٣,٥٥٧	٣٢,٠١٧,٧٧٠	إجمالي الدخل الشامل
١٠,٧٨٣,٦٧	٩,٣١٨,٩٨٩	حصة المجموعة من الربح في أي في أف - (د)
١٠,٧٨٣,٦٧	٩,٣١٨,٩٨٩	حصة المجموعة من إجمالي الدخل الشامل في أي في أف

ليس لدى أي في أف مطلوبات طارئة أو التزامات رأسمالية كما في ٣١ ديسمبر ٢٠٢٢ (٢٠٢١): لا شيء.

إيضاحات حول البيانات المالية الموحدة (تتمة)

٣١ ديسمبر ٢٠٢٢

١٩ استثمار في شركات زميلة (تتمة)

إن إجمالي حصة ربح المجموعة من الشركات الزميلة كما يلي:

٢٠٢١ درهم	٢٠٢٢ درهم	
١٠,٥٣١,٦٥٦	١١,٩٠٠,٧٩٠	المركز العالمي للركبة والمفاصل ذ.م.م - (ب)
١٠,٧٨٣,٦٧	٩,٣١٨,٩٨٩	مركز فريست أي في أف للخصوبة ذ.م.م - (د)
٢١,٣١٤,٧٢٣	٢١,٢١٩,٧٧٩	

إن إجمالي القيمة الدفترية لاستثمار المجموعة في الشركات الزميلة هو كما يلي:

٢٠٢١ AED	٢٠٢٢ AED	
٥,٦٦٤,٥٦٧	٤,٣٦٥,٣٥٧	المركز العالمي للركبة والمفاصل ذ.م.م - (أ)
١١,٧٢٦,٢٠٠	٢٤,٧٠٧,٢٠٨	مركز فريست أي في أف للخصوبة ذ.م.م - (ج)
١٧,٣٩٠,٧٦٧	٢٩,٠٧٢,٥٦٥	

٢٠ التقارير القطاعية

لأغراض الإدارة، تم تنظيم المجموعة في وحدات أو قطاعات أعمال بناءً على منتجاتها وخدماتها ولديها أربع قطاعات كما يلي:

- المستشفيات؛
- مركز طبي؛
- الصيدليات؛ و
- أخرى.

يشمل المستشفى الشركات التي تقدم خدمات المرضى الداخليين والرعاية اليومية وخدمات العيادات الخارجية للمرضى لتشخيص المرض وتقديم العلاج الطبي والجراحي كجزء من خدمات المرضى الداخليين.

يشمل المركز الطبي الشركات التي تقدم خدمات العيادات الخارجية فقط للمرضى والتي تشمل الاستشارات الطبية والمختبرات والعلاج التشخيصي بالأشعة (إذا لزم الأمر)، وستقوم بإحالة المريض إلى المستشفيات لخدمات المرضى الداخليين والرعاية اليومية، إذا لزم الأمر.

تشمل الصيدليات جميع صيدليات البيع بالتجزئة الموجودة خارج مباني المستشفيات والمراكز الطبية. تعمل الصيدليات كمخازن للبيع بالتجزئة وتبيع المستحضرات الصيدلانية ومستحضرات التجميل.

يمثل بند «أخرى» وحدات الأعمال التي تدعم المستشفيات والمركز الطبي والصيدليات لإدارة سلسلة التوريد وخدمة صف السيارات وتقديم المطالبات ... الخ.

لم يتم تجميع أي قطاعات تشغيلية لتشكيل قطاعات التشغيل المذكورة أعلاه.

إن المدراء التنفيذيون للمجموعة هم المسؤولون عن اتخاذ القرار التشغيلي ويراغبون النتائج التشغيلية لوحدات الأعمال بشكل منفصل لغرض اتخاذ القرارات بشأن تخصيص الموارد وتقييم الأداء. يتم تقييم أداء القطاع على أساس الربح أو الخسارة ويتم قياسه بشكل متوافق مع الربح أو الخسارة في البيانات المالية الموحدة. كذلك، تتم إدارة تمويل المجموعة (بما في ذلك تكاليف التمويل وإيرادات التمويل والإيرادات الأخرى) وصراف الدخل على أساس المجموعة ولا يتم تخصيصها لقطاعات التشغيل.

يتم تقييم أداء القطاع على أساس الربح أو الخسارة بما في ذلك الأرباح قبل الفائدة والضريبة والأرباح قبل الفائدة والضريبة والاستهلاك والإطفاء ويتم قياسه بشكل متوافق مع الربح أو الخسارة في البيانات المالية الموحدة.

تم استبعاد الإيرادات داخل القطاعات عند التوحيد وتم عكسها في بند «التعديلات والاستبعادات».

الإيرادات من خلال القطاعات الجغرافية:

الإجمالي درهم	سلطنة عمان درهم	إمارة دبي والإمارات الشمالية درهم	إمارة أبوظبي درهم	
				للسنة المنتهية في ٣١ ديسمبر ٢٠٢٢
١,٣٣٩,٧٧٥,٤٤٦	٤٩,٥٥١,٤٦٠	١٦١,٥٩١,٥٨٨	١,١٢٨,٦٣٢,٣٩٨	إيرادات العيادات الداخلية
٢,٤٧١,٧٣٣,٦٣٨	١١٨,٠٨٤,٦٥١	١٥٥,٥٨٢,٠٩٠	٢,١٩٨,٠٦٦,٨٩٧	إيرادات العيادات الخارجية
٦٤,٥٣٢,٣٩٤	-	-	٦٤,٥٣٢,٣٩٤	الصيدلية
٤٠,٧٩٠,٣٧٦	٥,٨٦٧,٧٦١	٥,٥٦٧,٢٨١	٢٩,٣٥٥,٣٣٤	إيرادات أخرى
٣,٩١٦,٨٣١,٨٥٤	١٧٣,٥٠٣,٨٧٢	٣٢٢,٧٤٠,٩٥٩	٣,٤٢٠,٥٨٧,٠٢٣	إيرادات الإيجار
٧,١٧٨,٧٩٣	١٣٥,٩٦١	١٥٠,٠٠٠	٧,٠٢٧,٨٣٢	
٣,٩٢٤,٠١٠,٦٤٧	١٧٣,٦٣٩,٨٣٣	٣٢٢,٧٥٥,٩٥٩	٣,٤٢٧,٦٠٤,٨٥٥	إجمالي الإيرادات
				للسنة المنتهية في ٣١ ديسمبر ٢٠٢١
١,٠٨٦,٦٧٤,١٠١	٥٥,٢٩١,١٨٦	١٦٨,٠٨٢,٦١٩	٨٦٣,٣٠٠,٢٩٦	إيرادات العيادات الداخلية
٢,١٧١,٣٥٠,٠٩٧	١٣٥,٥٥٨,٩٠٨	١٧٤,٩٤٩,٧٧٩	١,٨٦٠,٨٤٢,١١٠	إيرادات العيادات الخارجية
٥٧,٩٢٦,٢١٦	-	-	٥٧,٩٢٦,٢١٦	الصيدلية
٢٨,٠٠٩,٨٧٨	١,٩٧٢,٤٤٧	٤,٣١٦,١٩١	٢١,٧٢١,٥٤٠	إيرادات أخرى
٣,٣٤٣,٩٦٠,٢٩٢	١٩٢,٨٢٢,٢٤١	٣٤٧,٣٤٧,٨٨٩	٢,٨٠٣,٧٩٠,١٦٢	إيرادات الإيجار
٧,٠٣٠,٩٤٢	٩٨,٥٠١	٥١٥,٠٠٠	٦,٤١٧,٤٤١	
٣,٣٥٠,٩٩١,٢٣٤	١٩٢,٩٢٠,٧٤٢	٣٤٧,٨٦٢,٨٨٩	٢,٨١٠,٢٧٠,٦٠٣	إجمالي الإيرادات

٢١ القيمة العادلة للأدوات المالية

إن القيمة العادلة هي السعر الذي قد يتم استلامه لبيع أصل أو دفعه لتحويل التزام في معاملة منتظمة بين مساهمي السوق في تاريخ القياس. يعتمد قياس القيمة العادلة على افتراض أن معاملة بيع الأصل أو تحويل الالتزام تتم إما:

- في السوق الرئيسي للأصل أو الالتزام؛ أو
- في ظل غياب السوق الرئيسي، في أكثر الأسواق ذات منفعة للأصل أو الالتزام

يجب أن تكون المجموعة قادرة على الوصول إلى السوق الرئيسي أو أكثر الأسواق منفعة.

يتم قياس القيمة العادلة للأصل أو الالتزام باستخدام الافتراضات التي قد يقوم مساهمي السوق باستخدامها عند تسعير الأصل أو الالتزام، بافتراض تصرف مساهمي السوق فيما يصب في أفضل مصالحهم الاقتصادية. إن قياس القيمة العادلة للأصل غير المالي يأخذ بالاعتبار إمكانية مساهم السوق على توليد مصالح اقتصادية من خلال استخدام الأصل في أقصى وأفضل حالاته أو البيع إلى مساهم آخر في السوق الذي قد يقوم باستخدام الأصل في أقصى وأفضل حالاته.

تقوم المجموعة باستخدام طرق التقييم، التي تعتبر مناسبة في الظروف، والتي تتوفر لها بيانات كافية لقياس القيمة العادلة والزيادة في استخدام المدخلات الملحوظة ذات الصلة والتقليل من استخدام المدخلات غير الملحوظة.

يتم تصنيف كافة الموجودات والمطلوبات التي يتم قياسها أو الإفصاح عن قيمتها العادلة في البيانات المالية الموحدة ضمن تراتبية القيمة العادلة، والتي تم تقديم وصف عنها كما يلي، بناءً على أدنى مستويات المدخلات التي تعتبر جوهرية لقياس القيمة العادلة ككل:

المستوى ١ - الأسعار السوقية (غير المعدلة) السائدة في الأسواق النشطة للموجودات أو المطلوبات المماثلة

المستوى ٢ - طرق تقييم أخرى تكون فيها أدنى مستويات المدخلات المؤثرة بشكل جوهري على قياس القيمة العادلة ملحوظة، سواءً بشكل مباشر أو غير مباشر؛ أو

المستوى ٣ - طرق تقييم تكون فيها أدنى مستويات المدخلات المؤثرة بشكل جوهري على قياس القيمة العادلة غير ملحوظة.

لا توجد تحويلات بين المستوى ١ والمستوى ٢ من قياسات القيمة العادلة خلال الفترة، ولا توجد تحويلات داخل أو خارج المستوى ٣ من قياسات القيمة العادلة خلال السنة المنتهية في ٣١ ديسمبر ٢٠٢٢.

بالنسبة للموجودات والمطلوبات المدرجة في البيانات المالية الموحدة بالقيمة العادلة على أساس متكرر، تقوم المجموعة بتحديد إذا كانت التحويلات قد تم تنفيذها بين مستويات تراتبية، عن طريق إعادة تقييم التصنيف (بناءً على أقل مستوى للمدخلات التي تكون جوهرية لقياس القيمة العادلة ككل) في نهاية كل فترة تقارير مالية.

إيضاحات حول البيانات المالية الموحدة (تتمة)

٣١ ديسمبر ٢٠٢٢

٢١ القيمة العادلة للأدوات المالية (تتمة)

بالنسبة السنة المنتهية في ٣١ ديسمبر ٢٠٢٢، بلغت القيم العادلة للأدوات المالية المشتقة كما يلي:

٢٠٢١ درهم	٢٠٢٢ درهم	
٣٢,٤٦٣,٧٣٨	٢٨,٣٧٤,٦٣١	الأدوات المالية المشتقة - التزام (إيضاح ٢٢)

تبرم المجموعة معاملات الأدوات المالية المشتقة مع عدة بنوك ومؤسسات مالية بتصنيفات ائتمانية بدرجة الاستثمار.

قيمت الإدارة أن القيم العادلة لجميع الموجودات المالية والمطلوبات الأخرى تقارب قيمها الدفترية وذلك يعود بشكل كبير إلى الاستحقاقات قصيرة الأجل لهذه الأدوات.

٢٢ الأدوات المالية المشتقة

أبرمت المجموعة اتفاقيات تبادل معدل الربح لإدارة تعرض أسعار الفائدة. تم إدراج التغيرات في القيمة العادلة للمشتقات البالغ قدرها ٩,٤١٦,٨٨١ درهم (خسارة) للسنة المنتهية في ٣١ ديسمبر ٢٠٢٢ (٢٠٢١: ٢,٤٩٧,٩٧٦ درهم (ربح)) كمكون للمصاريف الأخرى في بيان الدخل الشامل الموحد.

إن القيمة العادلة للأدوات المالية المشتقة للمجموعة كما في ٣١ ديسمبر هي كما يلي:

٢٠٢١ درهم	٢٠٢٢ درهم	
٣٢,٤٦٣,٧٣٨	٢٨,٣٧٤,٦٣١	تبادل معدلات الربح - المطلوبات غير المتداولة (إيضاح ٢١)

فيما يلي الحركة في الأدوات المالية المشتقة خلال السنة:

٢٠٢١ درهم	٢٠٢٢ درهم	
٣٤,٩٦١,٧١٤	٣٢,٤٦٣,٧٣٨	كما في ١ يناير
(٢,٤٩٧,٩٧٦)	٩,٤١٦,٨٨١	إضافات خلال السنة
-	(١٣,٥٠٥,٩٨٨)	مصاريف مدفوعة مقدماً خلال السنة
٣٢,٤٦٣,٧٣٨	٢٨,٣٧٤,٦٣١	

تبادل معدلات الربح

تستخدم المجموعة مشتقات الأدوات المالية لإدارة مخاطر أسعار الفائدة. كما في ٣١ ديسمبر ٢٠٢٢ و ٣١ ديسمبر ٢٠٢١، أبرمت المجموعة اتفاقية/اتفاقيات تبادل أسعار الفائدة للحد من تعرضها لارتفاع أسعار الفائدة المتعلقة بجزء من المديونية ذات الأسعار المتغيرة. كما في ٣١ ديسمبر ٢٠٢٢ و ٣١ ديسمبر ٢٠٢١، بلغت المبالغ الأساسية الافتراضية لعقود تبادل أسعار الفائدة القائمة ٤٩١,٤٢٩,٦٧٠ درهم و ٩٢٧,١٦٩,٩٩١ درهم على التوالي. تتمثل الأدوات المالية المشتقة في إدراج التزام مالي بمبلغ ٢٨,٣٧٤,٦٣١ درهم و ٣٢,٤٦٣,٧٣٨ درهم كما في ٣١ ديسمبر ٢٠٢٢ و ٣١ ديسمبر ٢٠٢١ على التوالي فيما يتعلق بتعديل القيمة العادلة لتبادل معدل الربح.

يتم تقدير القيمة العادلة لتبادل معدل الربح باستخدام عروض أسعار من مصادر خارجية أو الطرف المقابل للأدوات. عند تقييم الأدوات غير المتداولة، يتم استخدام أساليب التقييم، بما في ذلك نماذج التدفقات النقدية المخصومة ونماذج تسعير الخيارات، بحسب ما يلائم. يتم إدراج خسارة تبادل أسعار الفائدة في بيان الدخل الشامل الموحد للسنوات المعنية.

يحلل الجدول التالي ضمن تراتبية القيمة العادلة للأدوات المالية للمجموعة المقاسة بالقيمة العادلة كما في ٣١ ديسمبر ٢٠٢٢ و ٣١ ديسمبر ٢٠٢١.

المستوى ٣ درهم	المستوى ٢ درهم	المستوى ١ درهم	
-	٢٨,٣٧٤,٦٣١	-	الأدوات المالية المشتقة - تبادل معدلات الربح المقاسة بالقيمة العادلة:
-	٣٢,٤٦٣,٧٣٨	-	٣١ ديسمبر ٢٠٢٢
-	-	-	٣١ ديسمبر ٢٠٢١

يتم تصنيف مستويات مدخلات القيمة العادلة المستخدمة لقياس الاستثمارات وفقاً للتسلسل الهرمي للقيمة العادلة بحسب المعيار الدولي لإعداد التقارير المالية رقم ٧. تستخدم الإدارة أحكامها وتراعي العوامل الخاصة بالاستثمار في تحديد أهمية المدخلات لقياس القيمة العادلة. إن المستويات الثلاثة لترايبية القيمة العادلة والاستثمارات في كل مستوى موضحة أدناه:

المستوى ١: مدخلات المستوى ١ هي أسعار مدرجة غير معدلة في الأسواق النشطة التي يمكن الوصول إليها في تاريخ القياس للموجودات والمطلوبات المتطابقة وغير المقيدة. تستخدم المجموعة مدخلات المستوى ١ للاستثمارات في الأوراق المالية غير المقيدة المتداولة علناً والتي لا تمتلك المجموعة فيها حصة مسيطرة. لا تقيس المجموعة القيمة العادلة للأدوات المالية باستخدام مدخلات المستوى ١ كما في ٣١ ديسمبر ٢٠٢٢ و ٣١ ديسمبر ٢٠٢١.

المستوى ٢: مدخلات المستوى ٢ هي مدخلات بخلاف الأسعار المدرجة في المستوى ١ والتي يمكن ملاحظتها للأصل أو الالتزام، إما بشكل مباشر أو غير مباشر. يتم تحديد القيمة العادلة للأدوات المالية التي لا يتم تداولها في سوق نشط (على سبيل المثال، المشتقات بالبيع المباشر) باستخدام تقنيات التقييم. نظراً لأن الاستثمارات من المستوى ٢ تشمل المراكز التي لا يتم تداولها في الأسواق النشطة و / أو تخضع لقيود التحويل، فقد يتم تعديل التقييمات لتعكس نقص السيولة و / أو عدم قابلية التحويل، والتي تستند عموماً على معلومات السوق المتاحة. تزيد أساليب التقييم هذه من استخدام بيانات السوق التي يمكن ملاحظتها حيثما كانت متاحة وتعتمد بأقل قدر ممكن على التقديرات الخاصة بالشركة. إذا كانت جميع المدخلات الهامة المطلوبة للقيمة العادلة لأداة ما يمكن ملاحظتها، يتم تضمين الأداة في المستوى ٢. تقوم المجموعة بقياس القيمة العادلة للأدوات المالية باستخدام هذه الفئة.

المستوى ٣: مدخلات المستوى ٣ غير قابلة للرصد ولا يمكن تأكيدها ببيانات السوق التي يمكن ملاحظتها. لا تقيس المجموعة القيمة العادلة للأدوات المالية باستخدام مدخلات المستوى ٣ كما في ٣١ ديسمبر ٢٠٢٢ و ٣١ ديسمبر ٢٠٢١.

بسبب عدم اليقين الكامن في عملية التقييم، قد تختلف هذه التقديرات للقيمة العادلة بشكل كبير عن القيم التي كان من الممكن استخدامها في حالة وجود سوق جاهز للأوراق المالية، وقد تكون الفروق جوهرية. بالإضافة إلى ذلك، قد تتسبب التغييرات في بيئة السوق والأحداث الأخرى التي قد تقع على مدى عمر الاستثمارات في أن تكون الأرباح أو الخسائر المحققة بشكل نهائي على هذه الأدوات مختلفة عن التقييمات المحددة حالياً.

خلال السنتين المنتهيتين في ٣١ ديسمبر ٢٠٢٢ و ٣١ ديسمبر ٢٠٢١، لا توجد تحويلات بين المستوى ١ والمستوى ٢ من قياسات القيمة العادلة، ولا توجد تحويلات داخل أو خارج المستوى ٣ من قياسات القيمة العادلة.

التغيرات في المطلوبات:

في ١ يناير درهم	التدفقات النقدية درهم	المعاملات غير النقدية درهم	في ٣١ ديسمبر درهم
٣٢,٤٦٣,٧١٤	-	٩,٤١٦,٨٨١	٢٨,٣٧٤,٦٣١
أدوات مالية مشتقة - (غير متداولة)			
٣٢,٤٦٣,٧١٤		(٢,٤٩٧,٩٧٦)	٣٢,٤٦٣,٧٣٨
أدوات مالية مشتقة - (غير متداولة)			

يتضمن بند «المعاملة غير النقدية» تأثير التغييرات في القيمة العادلة للأدوات المالية المشتقة. تصنف المجموعة هذه التغييرات في القيمة العادلة للأدوات المالية المشتقة كنشاط غير نقدي، ولا تؤثر على بيان التدفقات النقدية الموحد.

٢٣ الأرباح الأساسية للسهم

يتم احتساب الأرباح الأساسية لمبالغ الأسهم من خلال تقسيم صافي الربح أو الخسارة للسنة العائد إلى حاملي أسهم الشركة الأم من خلال عدد المتوسط المرجح للأسهم العادية القائمة خلال السنة.

يتم احتساب الأرباح المخفضة لمبالغ الأسهم من خلال تقسيم صافي الربح أو الخسارة للسنة العائد إلى حاملي أسهم الشركة الأم من خلال عدد المتوسط المرجح للأسهم العادية القائمة خلال السنة زائد عدد المتوسط المرجح للأسهم العادية التي ستصدر عند تحويل جميع الأسهم العادية المحتملة المخفضة إلى أسهم عادية.

إيضاحات حول البيانات المالية الموحدة (تتمة)

٣١ ديسمبر ٢٠٢٢

٢٣ الأرباح الأساسية للسهم (تتمة)

إن المعلومات الضرورية لاحتساب الأرباح الأساسية والمخفضة للسهم هي كما يلي:

٢٠٢١	٢٠٢٢	
درهم	درهم	
٢٢٠,٩٢٢,٤٨٤	٣٣٨,١٤٢,٨٢٦	الأرباح: الربح العائد إلى حاملي أسهم الشركة الأم
٥,٠٠٤,٧٣٦,٥١٠	٥,٢٠٥,١٣٤,١٧٥	عدد الأسهم المتوسط المرجح لعدد الأسهم العادية للأرباح الأساسية والمخفضة للسهم (معاد إدراجها*)
٠,٠٤	٠,٠٦	الأرباح للسهم الأرباح الأساسية للسهم (درهم) (معاد إدراجها*)

* يتضمن المتوسط المرجح لعدد الأسهم العادية تأثير أسهم المنحة الصادرة، وتقسيم الأسهم وخفض رأس المال. خلال السنة، لم يكن هنالك تخفيض في المتوسط المرجح لعدد الأسهم.

لم تكن هناك معاملات أخرى تتعلق بأسهم عادية أو أسهم عادية محتملة بين تاريخ التقرير وتاريخ تفويض هذه البيانات المالية الموحدة

٢٤ الشركات التابعة الجوهرية المملوكة جزئياً

إن المعلومات المالية حول الشركات التابعة للمجموعة التي لديها حصة مادية غير مسيطرة هي كما يلي:

الملكية	الملكية	بلد التأسيس	
٢٠٢١	٢٠٢٢		
٪٥٠	٪٥٠	الإمارات العربية المتحدة	مستشفى لايف كير ذ.م.م
٪٥٠	٪٥٠	الإمارات العربية المتحدة	صيدلية لايف كير العالمية ذ.م.م
٪٥٠	٪٥٠	الإمارات العربية المتحدة	عيادة لايف كير ذ.م.م
٪٥٠	٪٥٠	الإمارات العربية المتحدة	مركز لايف كير الطبي ذ.م.م
٢٠٢١	٢٠٢٢		
درهم	درهم		
١٨,٣٦٢,٣٣٨	٣١,١٩٩,٠٢٣		مستشفى لايف كير ذ.م.م وصيدلية لايف كير العالمية ذ.م.م (١)
٣٧٠,٣٩١	١٠٥,٣٩٥		عيادة لايف كير ذ.م.م (٢)
(٩٦٩,٣٦٨)	(٢,١٠٤,٤٩٠)		مركز لايف كير الطبي ذ.م.م (٣)
١٧,٧٦٣,٣٦١	٢٩,١٩٩,٩٢٨		

إجمالي الدخل الشامل للسنة العائد إلى الحصص غير المسيطرة:

٢٠٢١	٢٠٢٢	
درهم	درهم	
٣,٤٦٤,٥٢٢	١٧,٦٨٦,٦٨١	مستشفى لايف كير ذ.م.م وصيدلية لايف كير العالمية ذ.م.م (١)
٩٠,١٤٨	(١١٤,٩٩٨)	عيادة لايف كير ذ.م.م (٢)
(٣٧١,٢٠٢)	(١,١٣٥,١٢١)	مركز لايف كير الطبي ذ.م.م (٣)
١٣,١٨٣,٤٦٨	١٦,٤٣٦,٥٦٢	

(١) مستشفى لايف كير ذ.م.م وصيدلية لايف كير العالمية ذ.م.م («مستشفى لايف كير»)

إن المعلومات المالية الملخصة لمستشفى لايف كير ذ.م.م وصيدلية لايف كير العالمية ذ.م.م موضحة أدناه. تعتمد هذه المعلومات على المبالغ قبل الاستيعادات داخل الشركة.

٢٠٢١ درهم	٢٠٢٢ درهم	
		بيان الدخل الشامل للسنة:
٢٤٤,٧٣٥,١٨٠ (٢١٧,٨٦,١٣٧)	٢٤٩,٩٠٧,٦٣١ (٢١٤,٥٣٤,٢٥٩)	الإيرادات المصاريف
٢٦,٩٢٩,٠٤٣	٣٥,٣٧٣,٣٧٢	الربح للسنة
١٣,٤٦٤,٥٢٢	١٧,٦٨٦,٦٨٦	الربح المخصص للحصة غير المسيطرة
		بيان التدفقات النقدية للسنة:
١٤,٩٦٦,٠١٤ (١,٣٤١,٩٦٠)	٩,٢٧٢,١٥٥ (١١,٥٩٢,٢٤٥)	التدفقات النقدية من الأنشطة التشغيلية
(١١,٥٠٠,٠٠٣)	(٦,٣٢٩,٤٨٦)	التدفقات النقدية المستخدمة في الأنشطة الاستثمارية
٢,١٢٤,٠٥١	(٨,٦٤٩,٥٧٦)	التدفقات النقدية المستخدمة في الأنشطة التمويلية
		صافي التدفقات (الصادرة)/الواردة
		بيان المركز المالي:
٢٩٣,١٧٦,٨٥٧ (٢٥٦,٤٥٢,١٨١)	٢٩٠,٧٦٥,٧٠٤ (٢٢٨,٣٦٧,٦٥٧)	إجمالي الموجودات إجمالي المطلوبات
٣٦,٧٢٤,٦٦٦	٦٢,٣٩٨,٠٤٧	صافي الموجودات
١٨,٣٦٢,٣٣٨	٣١,١٩٩,٠٢٣	الحصة المتراكمة غير المسيطرة

(٢) عيادة لايف كير ذ.م.م («عيادة لايف كير»)

إن المعلومات المالية الملخصة لعيادة لايف كير موضحة أدناه. تعتمد هذه المعلومات على المبالغ قبل الاستيعادات داخل الشركة.

٢٠٢١ درهم	٢٠٢٢ درهم	
		بيان الدخل الشامل للسنة:
٢,٩٥٥,٢٩٣ (٢,٧٧٤,٩٩٨)	٢,٢٦٦,٤٣٤ (٢,٤٩٦,٤٢٩)	الإيرادات المصاريف
١٨٠,٢٩٥	(٢٢٩,٩٩٥)	(الخسارة) الربح للسنة
٩٠,١٤٨	(١١٤,٩٩٨)	(الخسارة) الربح المخصص للحصة غير المسيطرة
		بيان التدفقات النقدية للسنة:
(٧٤,٦٥٧) (٢٢٥,٣٤٣)	٣٠٠,٠٠٠ -	التدفقات النقدية من الأنشطة التشغيلية
٣٠٠,٠٠٠	(٣٠٠,٠٠٠)	التدفقات النقدية المستخدمة في الأنشطة الاستثمارية
-	-	التدفقات النقدية المستخدمة في الأنشطة التمويلية
		صافي التدفقات (الصادرة)/الواردة
		بيان المركز المالي:
٢,٣٥٣,٥٢٦ (١,٦١٢,٧٤٣)	٢,٩٦٢,٨٠١ (٢,٧٥٢,٠١٢)	إجمالي الموجودات إجمالي المطلوبات
٧٤,٧٨٣	٢١٠,٧٨٩	صافي الموجودات
٣٧٠,٣٩١	١٠٥,٣٩٥	حصة الحقوق غير المسيطرة

إيضاحات حول البيانات المالية الموحدة (تتمة)

٣١ ديسمبر ٢٠٢٢

٢٤ الشركات التابعة المملوكة مادياً وجزئياً (تتمة)
٣) مركز لايف كير الطبي ذ.م.م («مركز لايف كير الطبي»)

إن المعلومات المالية الملخصة لمركز لايف كير الطبي موضحة أدناه. تعتمد هذه المعلومات على المبالغ قبل الاستيعادات داخل الشركة.

٢٠٢١	٢٠٢٢	
درهم	درهم	
١,٩١٠,٧٨٨	١,٥٦٢,٩١٣	بيان الدخل الشامل للسنة:
(٢,٦٥٣,١٩١)	(٣,٨٣٣,١٥٦)	الإيرادات
(٧٤٢,٤٠٣)	(٢,٢٧٠,٢٤٣)	المصاريف
(٣٧١,٦٠٢)	(١,١٣٥,١٢١)	الخسارة للسنة
		الخسارة المخصصة للحصة غير المسيطرة

٢٠٢١	٢٠٢٢	
درهم	درهم	
١٣٥,٥٧٣	(١١,٤٢٨)	بيان التدفقات النقدية للسنة:
(١٣١,٨١٩)	-	التدفقات النقدية (المستخدمة في) من الأنشطة التشغيلية
٣,٧٥٤	(١١,٤٢٨)	التدفقات النقدية المستخدمة في الأنشطة الاستثمارية
		صافي التدفقات النقدية

٢٠٢١	٢٠٢٢	
درهم	درهم	
١,٤٦٧,٦٨٧	١,٢٧٣,٠٧٤	بيان المركز المالي:
(٣,٤٦٤,٤٢٣)	(٥,٤٨٢,٠٥٤)	إجمالي الموجودات
(١,٩٣٨,٧٣٦)	(٤,٢٠٨,٩٨٠)	إجمالي المطلوبات
(٩٦٩,٣٦٨)	(٢,١٠٤,٤٩٠)	صافي (المطلوبات) الموجودات
		حصة الحقوق غير المسيطرة

٢٥ المطلوبات الطارئة والالتزامات

الطوارئ:

كما في ٣١ ديسمبر ٢٠٢٢، كانت لدى المجموعة مطلوبات طارئة فيما يتعلق بضمانات عمالية بقيمة ١,٦٢٢,٤٣٢ درهم (٢٠٢١: ٣,٨٢٠,٢٠٠ درهم) وضمانات أداء بقيمة ٩,٤٥٣,٤٢٣ درهم (٢٠٢١: ٧,٧٩٩,٤٧٦ درهم) ناشئة ضمن سياق الأعمال الاعتيادية وليس من المتوقع أن ينتج عنها مطلوبات جوهرية.

تتعرض المجموعة ضمن سياق الأعمال الاعتيادية ومن حين إلى آخر في مطالبات ودعاوى مقابلة فيما يتعلق بالمقاولين والعملاء والأطراف الأخرى. تقوم المجموعة بإجراء مراجعة دورية لتعرضها المحتمل للدعاوى المرفوعة ضدها من قبل مورديها وكما في ٣١ ديسمبر ٢٠٢٢، لم يكن هنالك تعرض جوهرية يتوجب الإفصاح عنه.

الالتزامات الرأسمالية:

فيما يلي النفقات الرأسمالية المتعاقد عليها، ولكن غير المتكبدة بعد في نهاية السنة:

٢٠٢١	٢٠٢٢	
درهم	درهم	
٢,٢٤,٨٢٩	٩,١٢٧,٥٥٠	تحسينات على المباني
٢,٩٥٢,٧٣٤	٦,٣٩٩,٩٢٤	معدات طبية
١,١٥٣,٦٦٧	٧٢٧,٠٢٣	أخرى
٦,٣١١,٢٣٠	١٦,٢٥٤,٤٩٧	

٢٦ معلومات المقارنة

قامت المجموعة بتغيير عرض معلومات المقارنة في بيان الدخل الشامل الموحد وبيان المركز المالي الموحد لتتوافق مع عرض السنة الحالية. لم يكن لإعادة التصنيف هذا أي تأثير على أرباح وحقوق ملكية المجموعة المدرجة مسبقاً.

فيما يلي ملخص إعادة التصنيفات:

	٢٠٢١ درهم كما أعيد تصنيفها الآن	٢٠٢١ درهم كما ذكرت سابقاً	
إعادة التصنيف درهم			
٢١,٤٨٧,٤١١ (١٥,٠٠٤,٣٨٦) (٦,٤٨٣,٠٢٥)	١,٣٩٤,٥٨٧,٣٦٦ ٢٧٨,٠٤٢,٦٦٧ ٧٥٦,٦٥,٠٠١	١,٣٧٣,٠٩٩,٩٥٥ ٢٩٣,٠٤٧,٠٥٣ ٧٦٢,٥٤٨,٠٢٦	بيان الدخل الشامل الموحد: مكافآت ورواتب الأطباء والموظفين مصاريف أخرى مخزون مستهلك
إعادة التصنيف درهم			
٧٤,٥١٩,٨٣٧	١,١٨٣,١١٩,٦٤٧	١,١٠٨,٥٩٩,٨١٠	بيان المركز المالي الموحد: مطلوبات غير متداولة: مطلوبات عقود الإيجار
(٧٤,٥١٩,٨٣٧)	٩٨,١٥٦,٣٩٨	١٧٢,٦٧٦,٢٣٥	مطلوبات متداولة: مطلوبات عقود الإيجار

برجيل القابضة بي إل سي

٤٠٢-DOF ، الطابق ١٥ ، برج السراب
مربعة سوق أبوظبي العالمي ، جزيرة الماريه
أبوظبي، الإمارات العربية المتحدة

www.burjeelholdings.com